Expansión

www.expansion.com

E12 VALUE
ESPAÑA NO VA TAN MAL PARA TODOS
★★★★★
MORNINGSTAR

Fin de Semana

Sábado 24 de agosto y **domingo** 25 de agosto de 2024 | 3€ | Año XXXVIII | nº 11.595 | Segunda Edición

Vivienda nueva: precios en Madrid y Barcelona

Las gangas de la Bolsa

Valores que están baratos y que tienen recorrido al alza. Son las gangas de la Bolsa. Aena y Amadeus han registrado unos buenos resultados que justifican una valoración más elevada. Indra se verá beneficiada por el mayor gasto en defensa de la UE, mientras Ferrovial cotiza con un descuento del 13% y Repsol tiene a su favor un atractivo plan de retribución a sus accionistas. Entre los valores internacionales destacan Qualcomm, Amazon, AXA, Chevron, LVMH, Stellantis y RWE. P2-3 Inversor

Aena, Repsol, Amadeus, Indra y Ferrovial son valores atractivos para invertir

El Ibex gana un 3% en la semana

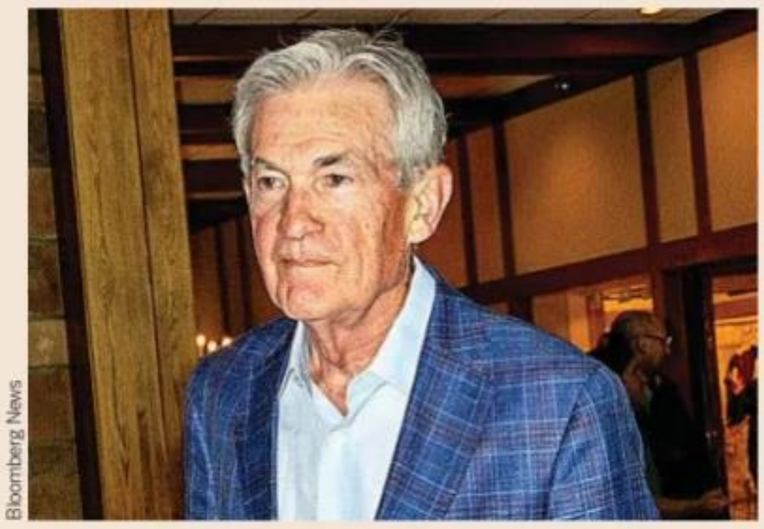

Bloomberg News

Powell: Habrá bajada de tipos en septiembre

ANÁLISIS
Powell se decanta por una política monetaria de alto impacto

El presidente de la Fed ya no ve tanto riesgo en la inflación

LÍDERES

Bloomberg News

Musk: de genio a adalid de la extrema derecha

Así son los fondos favoritos de los grandes inversores

P5 Inversor

Bloomberg News

Los 5 puntos clave de la estrategia de Kamala Harris

P16-17

Amancio Ortega supera los 100.000 millones en activos

El hólding empresarial de Amancio Ortega ganó 7.943 millones en 2023, lo que supone un 21% más, y alcanzó unos activos de 101.117 millones. A través de las sociedades Pontegadea y Partler 2006, el hombre más rico de España tiene activos inmobiliarios y participaciones en Inditex (50,01%), Telxius (30%), Redeia (5%) y Enagás (5%). P3/LA LLAVE

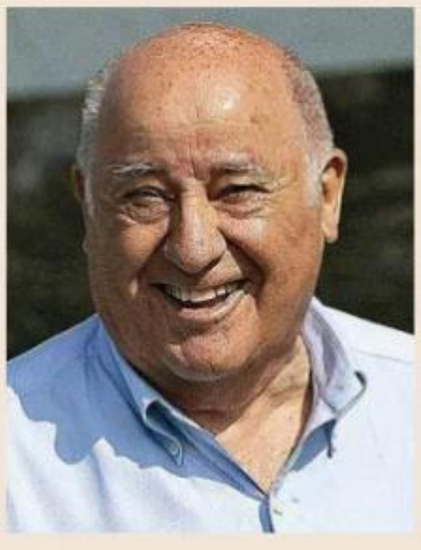

Amancio Ortega, principal accionista de Inditex y de Pontegadea.

HOTELES

La familia Cosentino se alía con la cadena Hyatt para abrir un 5 estrellas

ENTREVISTA CON ISABEL MUÑOZ

"No puedo fotografiar nada que no ame"

Editorial

La Fed se suma a los recortes de tipos

Jerome Powell era consciente de las expectativas que había despertado su discurso en la cumbre de los banqueros centrales de Jackson Hole (Wyoming) y no defraudó. El presidente de la Reserva Federal quiso utilizar el lenguaje directo para responder a las demandas de certidumbre sobre la estrategia de tipos de interés de la institución. "Ha llegado la hora de ajustar nuestra política monetaria", proclamó con ánimo de despejar cualquier duda en los mercados respecto a la determinación de la autoridad monetaria norteamericana para evitar un escenario económico adverso. La primera bajada de los tipos de interés en Estados Unidos desde 2020 se formalizará en la reunión del 17 y 18 de septiembre, un paso que otros bancos centrales ya dieron en el mes de junio. Entre ellos el Banco Central Europeo, que previsiblemente volverá a reducir sus tasas el próximo mes. Pero la coyuntura que atraviesan ambas economías es muy dispar. Pese a las dudas generadas a principios de mes por los malos datos del mercado laboral, Estados Unidos registra todavía mejores cifras de crecimiento y creación de empleo que la zona euro, en parte gracias a los efectos de las políticas de estímulo fiscal de la Administración Biden, sostenidas con emisiones récord de deuda a corto plazo del Tesoro que dirige Janet Yellen. Aun así, Powell se comprometió a hacer todo lo posible desde la Fed para respaldar la solidez del mercado laboral, uno de los mandatos de la institución supervisora, lo que podría significar un recorte más agresivo de los tipos de interés, que se sitúan en la horquilla entre el 5% y el 5,25%. En su discurso, el máximo responsable de la política monetaria de la mayor economía del mundo reconoció que los riesgos en el mercado laboral se han incrementado en los últimos meses, al contrario de lo que sucede con la inflación, un cambio de paradigma que determinará tanto su estrategia como el ritmo a seguir para normalizar las condiciones crediticias. Los inversores acogieron con subidas las esperadas palabras del presidente de la Fed, que puso el énfasis en el amplio margen de maniobra del que dispone la institución precisamente por haber mantenido, desoyendo las presiones externas, sus tasas en unos niveles tan elevados durante el tiempo necesario para disolver las tensiones inflacionarias. La confirmación del inicio del proceso de rebajas de tipos configura un horizonte más previsible para los mercados en la recta decisiva de la campaña electoral en Estados Unidos.

Powell afirma que hará todo lo posible para respaldar la solidez del mercado laboral en EEUU

Sánchez no da nuevas soluciones a Canarias

El Gobierno sigue siendo incapaz de dar una respuesta estable a la oleada de migrantes que sufre Canarias desde comienzos de año. Pedro Sánchez se desplazó ayer a las islas para reunirse con el presidente autonómico, Fernando Clavijo, pero no llevó consigo ninguna iniciativa nueva que permita aliviar el colapso de los centros de acogida insulares. La llegada de más de 22.000 personas a sus costas de forma irregular en lo que va de 2024 constituye una de las mayores crisis fronterizas de nuestro país, pese a lo cual el Ejecutivo español se resiste a declarar la situación de emergencia, tal como le ha reclamado la oposición. Sánchez ofreció únicamente 50 millones de euros adicionales en ayudas a Clavijo para financiar los gastos derivados de la acogida de una cifra tan extraordinaria de inmigrantes procedentes de África, en su mayoría menores de edad. Pero rechazó la petición del Gobierno canario para reactivar mediante un decreto urgente la reforma de la Ley de Extranjería que fue rechazada por el Congreso a finales de julio debido a la negativa de Junts, aliado de legislatura de Sánchez, a que Cataluña tenga que acoger, junto al resto de autonomías, a parte de las personas llegadas hasta Canarias. Sin embargo, el presidente del Gobierno trató de cargar todas las culpas sobre el PP, que también votó en contra del cambio legal pese a formar parte del Ejecutivo canario, y le reclamó que "haga una oposición responsable", aunque sin atender su propuesta de reforzar el control de las fronteras. Sánchez viaja el martes a Mauritania, Gambia y Senegal en busca de mayor colaboración para frenar esta oleada migratoria.

La Llave

Amancio Ortega amplía su imperio

El imperio de Amancio Ortega, fundador y máximo accionista de Inditex y una de las mayores fortunas del mundo, sobrepasa la barrera de los 100.000 millones de euros en activos, incluyendo participaciones empresariales e inversiones en inmuebles y en renovables. El empresario es dueño del 59,29% del capital de Inditex, la primera empresa española en superar los 150.000 millones de capitalización bursátil. Su participación en el gigante de la distribución le otorga anualmente cuantiosos dividendos que le han servicio para engrosar un coloso inmobiliario valorado ya en cerca de 20.000 millones, al tiempo que refuerza su presencia en el sector energético y de telecomunicaciones con inversiones financieras en empresas cotizadas y en parques eólicos. Su hólding empresarial, que incluye entre otras sociedades a Pontegadea Inversiones y Partler, cerró 2023 con unos beneficios de 7.943 millones, un 21% por encima del año anterior. Se trata de un hito ya que ha logrado batir las ganancias de antes del Covid. En estos cinco años ha incrementado sus activos en 25.800 millones, con un valor a cierre de 2023 de 101.117 millones. A diferencia de los fondos soberanos, los inversores institucionales y las empresas cotizadas, Pontegadea casi no recurre a la financiación en sus compras y cuenta con una estructura de toma de decisiones muy ágil, lo que es una ventaja competitiva en un ciclo marcado por los tipos de interés altos, como el de los últimos años. Esto ha provocado que la cartera inmobiliaria de Ortega rebase por mucho a la de las dos grandes Socimis españolas, Merlin y Colonial, con un valor de activos de 11.375 millones y 11.267 millones de euros, respectivamente. Las inversiones de Ortega fuera del ámbito inmobiliario destacan también por la prudencia, al decantarse por empresas de infraestructuras energéticas y de telecomunicaciones menos expuestas a la volatilidad de los mercados. Pontegadea es dueña del 30% de Telxius, el 5% de Enagás, el 5% de Red Eléctrica y el 12% de Redes Energéticas Nacionais (REN), el operador del sistema de electricidad y gas natural de Portugal.

España, morosa internacional

En 1994 se aprobó el Tratado de la Carta de la Energía para establecer un marco legal en el campo de la energía, basado en los principios de la Carta Europea de la Energía. Algunas de sus principales disposiciones afectan a la protección de las inversiones y a la solución de controversias. El Tratado prevé procedimientos de resolución de litigios entre Estados e inversores particulares mediante un procedimiento de arbitraje internacional. En los últimos años España ha sido el país con mayor número de pleitos en materia energética debido a la reforma eléctrica que redujo las primas eólicas y fotovoltaicas, en su día reconocidas en el BOE. Ahora España ha sufrido un nuevo revés, en este caso en el arbitraje planteado por la italiana Renegy. El laudo dictado en mayo de 2022 por el Ciadi, el Centro Internacional de Arreglo de Diferencias relativas a Inversiones, un tribunal de arbitraje del Banco Mundial, reconoció a Renergy una indemnización de 32,9 millones de euros, pero España intentó instar la nulidad del dictamen, ahora rechazada. Lo que mal empieza mal acaba: cambiar las reglas de juego a mitad de partido, atrapando a decenas de inversores de buena fe, tiene un elevado coste financiero y reputacional. Y el coste reputacional se multiplica sensiblemente cuando el Gobierno ni siquiera está dispuesto a cumplir los laudos. Según la web spanishrenewabledebt.com, España acumula impagos por importe de casi 1.900 millones, incluidos intereses.

Alsa sortea la presión de la alta velocidad con récord de ventas

El autobús ha resistido de forma bastante digna la presión de la alta velocidad en el largo recorrido. Eso es lo que dicen las cuentas de Alsa del primer semestre de este año, tras obtener beneficio operativo y ventas récord, que le permitirán a final de año superar las cifras de 2023. La facturación de la filial de Mobico crece a ritmos del 13%, y el resultado operativo se dispara más de un 60% gracias, entre otros factores, al crecimiento del tráfico en la larga distancia donde Alsa compite de tú a tú en los trayectos de Renfe, Ouigo e Iryo. A pesar de las fuertes campañas de precios *low cost* del tren, los autobuses de Alsa han transportado un 18% más de pasajeros que el año pasado, con márgenes próximos al 7%. Es cierto que una parte de este crecimiento es fruto de las bonificaciones y subvenciones estatales aún vigentes para promover el transporte público. Hay que analizar el comportamiento del mercado cuando el Gobierno retire los incentivos a partir del año que viene. La empresa fundada por la familia Cosmen ha demostrado un grado de eficiencia mayor que sus rivales españoles y que el resto de unidades de negocio de Mobico. La compañía británica todavía se encuentra en pérdidas y ha emprendido un plan de reducción de deuda que prevé cumplir con la venta del negocio de autobuses escolares de Estados Unidos. Alsa es hoy el corazón del negocio de Mobico y tras esa venta su protagonismo será total.

Kioxia prepara el salto al parqué

La japonesa Kioxia tiene su origen en Toshiba, donde operaba como Toshiba Memory, pero en 2018 un consorcio liderado por Bain compró el 60% del capital en una valoración del 100% de 18.000 millones de dólares, cambiando su nombre a Kioxia. En el consorcio participaron cinco tecnológicas: SK Hynix, Apple, Dell, Seagate y Kingston.
Kioxia fue la inventora de la primera memoria *flash* NAND para almacenamiento de datos, en 1987, y se atribuye una cuota del 20% en el mercado mundial de memorias flash, después de las surcoreanas Samsung y SK Hynix. En su primer trimestre, hasta el 30 de junio, tuvo ingresos y beneficio operativo de 2.640 y 776 millones de euros respectivamente, con subidas del 33% y del 187% sobre el trimestre anterior. El mercado de memorias, en el que se especializa Kioxia, ha entrado en un ciclo de recuperación por la demanda de aplicaciones de IA y el mayor contenido de memoria unitario, y también se espera una gradual mejora de la demanda de aplicaciones convencionales, especialmente en *smartphones*, centros de datos y servidores, y, posteriormente, en PCs. En abril se rumoreó que Bain barajaba la colocación del grupo en Bolsa en paralelo a su fusión con la estadounidense Western Digital. Ahora, distintos medios han informado que la compañía ha presentado la documentación para cotizar en la Bolsa de Tokio, lo que constituiría posiblemente la mayor OPV del año en Japón. Kioxia emplea a 15.200 personas.

EMPRESAS

El hólding de Ortega gana un 21% más con 101.200 millones en activos

PONTEGADEA Y OTRAS SOCIEDADES/ El grupo empresarial de Amancio Ortega gana 7.943 millones en 2023 y supera, por primera vez, el beneficio anterior al Covid. Suma 25.800 millones más en activos en 5 años.

Rebeca Arroyo. Madrid

El hólding empresarial de Amancio Ortega disparó un 21% su beneficio en 2023, hasta los 7.943 millones de euros, lo que supone batir, por primera vez, el dato registrado en 2019, antes del estallido del Covid. Además, a través de sus distintas sociedades patrimoniales el fundador y máximo accionista de Inditex supera, por primera vez, los 100.000 millones de euros en activos.

Según las cuentas depositadas en el Registro Mercantil, Pontegadea Inversiones, junto con Partler 2006 y Pontegadea GB 2020, sumó unos ingresos de 39.646 millones de euros, un 12% más que el año anterior.

Pontegadea Inversiones integra como principal activo una participación del 50,01% de Inditex, así como el 30% que Ortega tiene en Telxius, gestor de redes de telecomunicaciones controlado por Telefónica, un 5% de Redeia y un 12% del operador del sistema de electricidad y gas natural de Portugal, Redes Energéticas Nacionais (REN).

De la sociedad Partler 2006, por su parte, cuelgan el resto de las acciones que el empresario tiene en Inditex (9,28%) y un 5% de Enagás, mientras que en Pontegadea GB 2020 aglutina todos sus inmuebles en Reino Unido. El hólding de Amancio Ortega es dueño de un imperio inmobiliario valorado en unos 20.000 millones, cifra superior al valor de las carteras de Merlin y Colonial, que rondan en ambos casos los 11.300 millones, e invierte en energías renovables.

Dispara sus activos

En los últimos cinco años el hólding empresarial de Ortega ha incrementado sus activos en 25.800 millones, llegando a 101.117 millones en 2023, desde los 75.317 millones de 2019. Así, el patrimonio neto del fundador y máximo accionista de Inditex se ha incrementado en un 41%.

Pontegadea Inversiones, Partler 2006 y Pontegadea GB 2020, junto con sus sociedades dependientes, suman un patrimonio neto en 2023 de 82.558 millones, resultante de restar a sus 101.117 millones de activos los 18.559 millones de sus pasivos.

En lo que se refiere a Pontegadea Inversiones, sociedad dominante, los beneficios en el periodo fueron de 1.738 millones de euros, un 16% superiores. Esta sociedad pagó a los miembros del consejo de administración una retribución de 11 millones de euros, un millón más que en 2022. El consejo de administración está formado por Amancio Ortega, como presidente; Flora Pérez Marcote como vicepresidenta; Roberto Cibeira, como consejero delegado; José Arnau, como vicepresidente ejecutivo; y Marta Ortega, como consejera.

En 2023 Pontegadea Inversiones percibió un total de 1.933 millones en dividendos, de los que 1.870 corresponden a Inditex. Gran parte del dividendo que percibe Ortega se invierte en la compra de inmuebles, con foco sobre todo en la adquisición de oficinas, logística y viviendas de alquiler de alta gama para luego arrendar a terceros (ver información adjunta).

En las cuentas de la sociedad dominante se explica que, con posterioridad al cierre de 2023, se ha realizado una aportación a una sociedad del grupo por importe de 117 millones para la adquisición de un inmueble, sin especificar a qué edificio se refiere.

Al margen de sus inversiones en inmuebles y en compañías, el vehículo patrimonial de Amancio Ortega reforzó el pasado año su alianza con Repsol en renovables. En noviembre de 2023, Pontegadea se hizo con el 49% de un portafolio renovable de 618 MW de Repsol por 636 millones de euros. Se trata de la tercera operación de Pontegadea con la petrolera, tras comprarle el 49% del parque eólico Delta en 2021 y hacerse con el complejo fotovoltaico Kappa en 2022.

En el ejercicio 2023 Pontegadea Inversiones incluye dotaciones por 1.874 millones de euros correspondientes a aportaciones a los fondos propios de Pontegadea Inmobiliaria y de Pontel Participaciones (sociedad ahora disuelta tras integrarse en Telxius Telecom), así como a la adquisición del 49% de la cartera de parques eólicos, de los cuales 170 millones de euros estaban pendientes de desembolso a 31 de diciembre de 2023.

A través de sus distintas sociedades, el hólding empresarial del fundador de Inditex apoya los programas desarrollados por la Fundación Amancio Ortega. El pasado me de octubre se aprobó donar un importe máximo de 207 millones a la financiación en los próximos años de proyectos en el ámbito social y educativo.

La Llave / Página 2

LAS EMPRESAS DE AMANCIO ORTEGA, EN NÚMEROS

Resultados conjuntos de Pontegadea Inversiones, Partler 2006 y Pontegadea GB 2020, así como sus sociedades dependientes. Datos en millones de euros.

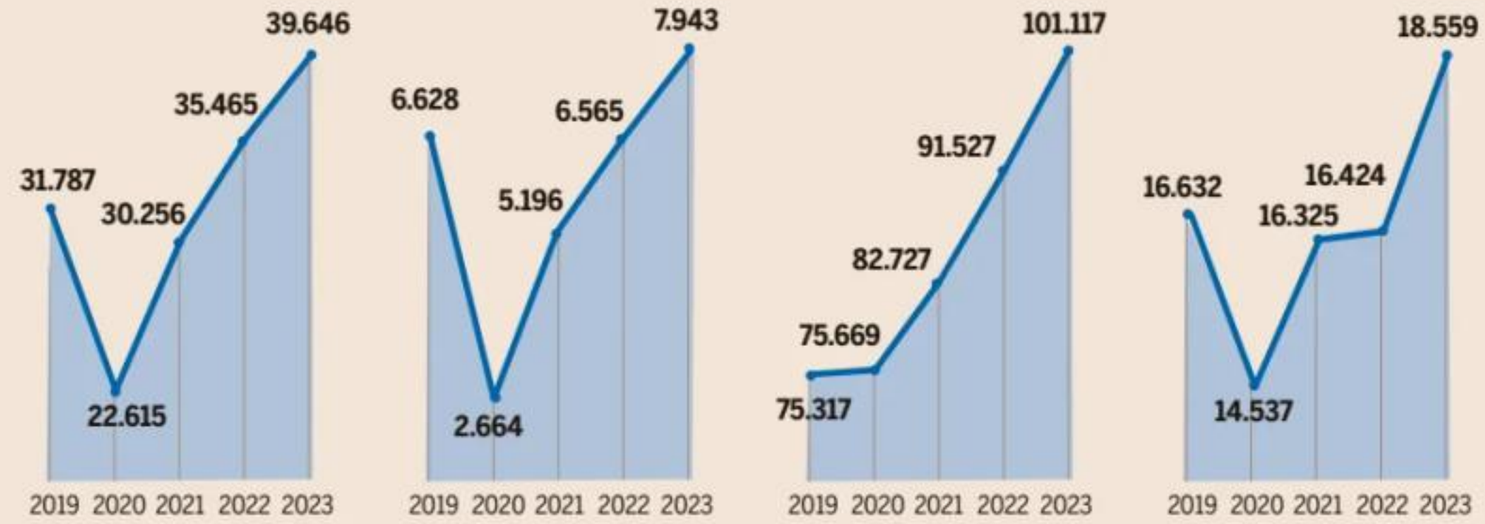

Expansión

Fuente: Cuentas de las sociedades en el Registro Mercantil

DIVERSIFICA

Amancio Ortega es dueño de casi un 59,2% de Inditex y de un imperio inmobiliario valorado en cerca de 20.000 millones. Es también accionista de Telxius (30%), Enagás (5%), Redeia (5%), la portuguesa REN (12%) y activos renovables.

Compra inmuebles en Estados Unidos, Canadá, Irlanda, Países Bajos o Reino Unido

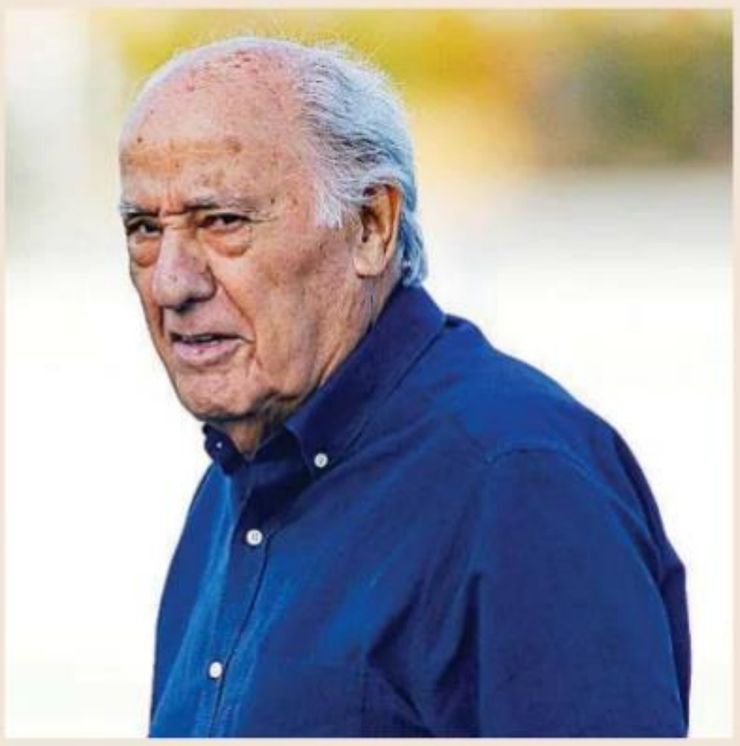

Amancio Ortega es el máximo accionista de Inditex y dueño de Pontegadea.

Parte del dividendo percibido por Inditex lo destinó a compras de inmuebles y renovables

Engorda su imperio inmobiliario

Al margen de la gestión de las inversiones financieras, el principal negocio del grupo Pontegadea es el arrendamiento de los activos que integran el imperio inmobiliario de Amancio Ortega con un valor que rondaría los 20.000 millones. Las cuentas individuales de Pontegadea Inversiones no especifican el valor contable de sus edificios a cierre del pasado ejercicio. A finales de 2022 su cartera inmobiliaria estaba valorada en 18.156 millones, una cifra que se ha incrementado ampliamente con las compras realizadas desde entonces. Así, por ejemplo, Pontegadea cerró el pasado año varias compras en Dublín tras hacerse con un edificio de viviendas de lujo en el centro de la capital por unos 100 millones y un almacén logístico de Amazon por 225 millones. También aumentó su exposición en Chicago con la compra de un edificio de apartamentos prémium por 210 millones.

Al margen de la nave de Dublín, en su carrera por aumentar su posición en logística, Pontegadea adquirió una plataforma alquilada a DSV en Venlo (Países Bajos) por 105 millones de euros, un centro logístico de Walmart en California por unos 100 millones; un almacén en frío en Hialeah, en el condado de Miami-Dade (Florida), por 100 millones; y otro alquilado a Amazon en Vancouver por 260 millones.

En oficinas también ha aumentado su peso con la compra en este algo más de año y medio de la antigua sede de la BBC en el barrio londinense de Fitzrovia por más de 90 millones y del cuartel general de la firma CVC en Luxemburgo por 165 millones. Además, según publicó en julio el diario local *Green Street News*, negocia comprar a Hines el Mint Building, un edificio de oficinas ubicado en el centro de Edimburgo, por 50 millones. En España se hizo en 2023 con dos hoteles en Palma de Mallorca por 35 millones.

Recreación del Destination by Hyatt en el complejo Macenas Mediterranean Resort, en Mojácar.

La familia Cosentino se alía con Hyatt para abrir un hotel 5 estrellas en Almería

Nerea San Esteban. Madrid

La familia Cosentino ha llegado a un acuerdo con el gigante hotelero Hyatt para abrir el que será el primer 5 estrellas de Mojácar, en Almería. En concreto, el *family office* de la familia ha firmado un acuerdo con una filial de Hyatt Hotel Corporation para contar con un hotel de la marca Destination by Hyatt en el complejo Macenas Mediterranean Resort, propiedad de la citada familia.

El acuerdo, que se ha llevado a cabo a través de Horwath HLT y que fue anunciado ayer, contempla una inversión en la construcción del hotel por parte de la propiedad superior a 40 millones de euros. Según los cálculos de la hotelera y de la familia Cosentino, el proyecto podría generar alrededor de 110 puestos de trabajo.

El acuerdo firmado contempla que el inicio de la construcción del hotel tenga lugar a finales de este 2024, con la previsión de que finalice en 2026. Destination by Hyatt, la marca elegida, está orientada al turismo vacacional de lujo y a los eventos, y ya cuenta con establecimientos en Ibiza, Cerdeña y Escocia; con su construcción en Mojácar, Hyatt será la primera marca hotelera internacional con presencia en Almería.

"Es una enorme satisfacción contar con el respaldo al proyecto hotelero de Macenas Mediterranean Resort de una marca con el posicionamiento internacional de Hyatt. Este hotel romperá la estacionalidad tradicional de la zona con unos servicios e instalaciones de gastronomía, deporte, salud y ocio, tanto propias como del resort, que darán respuesta a las demandas del turismo vacacional y el de negocios", señaló el director del *family office* de la familia Cosentino, Álvaro de la Haza.

Macenas Mediterranean Resort es un proyecto residencial, turístico y deportivo, impulsado por este *family office*, que busca convertirse en un destino de referencia a nivel nacional e internacional. El proyecto, con una inversión estimada de más de 200 millones de euros, es un plan a largo plazo que, insisten desde la familia Cosentino, está caracterizado por su apuesta por la sostenibilidad, la excelencia, y por preservar el patrimonio natural y cultural de este enclave ubicado en la localidad almeriense de Mojácar. La ejecución del plan maestro, diseñado por el arquitecto Rafael de la Hoz, se inició en 2022 con la inversión en las infraestructuras del sistema de depuración de aguas y la ampliación de la capacidad eléctrica del espacio.

MÁS ACTIVOS

El *family office* a través del cual los Martínez-Cosentino invierten sus beneficios, **Surister del Arroyo,** suma más de 350 millones de euros en activos, de los cuales el 60% son inmobiliarios. Lo dirige el exabogado Álvaro de la Haza.

Con una inversión de 40 millones, está previsto que las obras del hotel terminen en 2026

Más inversiones

A la construcción del hotel 5 estrellas y de la recuperación del campo de golf de 18 hoyos, se suma la inversión en la construcción de diferentes promociones inmobiliarias, que van desde viviendas unifamiliares hasta residenciales plurifamiliares. El mes pasado, de hecho, el grupo Insur y la familia Cosentino anunciaron una inversión de casi 40 millones de euros para desarrollar 125 viviendas en el complejo.

Surister del Arroyo, como se denomina el *family office* a través del que se invierten los beneficios obtenidos con la producción y distribución de superficies para la cocina y el baño por Cosentino (como Silestone y Dekton), suma más de 350 millones de euros en activos, de los que un 60% corresponden a inversiones inmobiliarias.

Texas compensa a ACS y Abertis con 1.550 millones por la SH-288

PASA A PROPIEDAD PÚBLICA/ Texas rescinde anticipadamente el contrato de la autopista e indemnizará a ambos grupos.

Expansión. Madrid

La Comisión de Transportes de Texas (Estados Unidos) ha decidido suspender la negociación de un nuevo acuerdo con ACS y Abertis sobre la gestión de la autopista SH-288 de Houston, y ha optado por seguir adelante con el procedimiento de extinción anticipada del contrato de concesión. Según ha comunicado ACS a la Comisión Nacional del Mercado de Valores (CNMV), el proyecto pasará de nuevo a propiedad pública. A cambio, el Estado de Texas pagará 1.732 millones de dólares (1.548 millones de euros), de los que 524 millones de dólares (468 millones de euros), corresponden a Iridium Infraestructuras, filial del grupo ACS.

Según el grupo constructor, la terminación del contrato, neto de provisiones y otros resultados, incluido el de Abertis, "no tendrá impacto significativo" en el beneficio neto consolidado del Grupo ACS previsto para 2024.

Tramo de peaje de la autopista SH-288 de Houston.

Terminación anticipada

El pasado 28 de marzo, ACS y Abertis comunicaron a la CNMV que la Comisión de Transportes de Texas se planteaba la terminación anticipada del contrato de concesión de la autopista SH-288. No obstante, precisaron que, antes de la decisión definitiva, se abriría un periodo de seis meses para negociar un nuevo acuerdo con los concesionarios. La conclusión anticipada del contrato está amparada por el capítulo 431 del Código de Transporte de Texas. El Estado norteamericano considera que el peaje generará ingresos muy superiores a los que supone su compra en la actualidad. Las autoridades disponen de este derecho de compra anticipado que figura en las cláusulas del contrato de concesión que ACS ganó a través de Iridium en 2015.

La pérdida de su mayor activo en EEUU no tendrá impacto en los resultados del Grupo ACS

La autopista SH-288 de Houston es el mayor activo en concesión de ambas compañías en Estados Unidos. Es una de las obras de infraestructura más importantes acometidas en el área metropolitana de Houston, que, tras su apertura al tráfico en 2020, contribuye de forma significativa a aliviar los problemas de congestión en una de sus zonas más pobladas. El accionariado de la autopista estaba repartido entre Abertis con un 57% y el resto, que pertenecía a ACS. La compañía vendió a su participada el porcentaje de control el año pasado por algo más de 1.500 millones de euros, lo que elevaba el valor de la autopista a algo más de 3.000 millones.

Obra ferroviaria en Nueva York

C. Morán. Madrid

ACS, a través de sus filiales americanas Schiavone y Dragados, figura como el primer contratista en trabajar para el proyecto Gateway Program, un plan de inversiones de unos 15.000 millones de euros que pretende mejorar las conexiones ferroviarias de Amtrak y otros operadores en la zona. ACS, en alianza con la italiana Webuild, ha ganado los túneles de Palisade bajo el río Hudson con una presupuesto de más de 400 millones de euros.

El contrato incluye el diseño y la construcción de dos túneles ferroviarios gemelos de 1,6 kilómetros de longitud cada uno y un diámetro interior de unos ocho metros. Los túneles ferroviarios bajo el río Hudson, un tramo de unos 15 kilómetros, quedaron seriamente dañados en 2012 debido a los efectos del huracán Sandy. El Gobierno federal se ha volcado en el plan estatal con fondos por valor de casi 7.000 millones de dólares del departamento de Transportes. También participa en la financiación el operador Amtrak. El programa se lanzó en 2011 con el objetivo de la renovación gradual del Corredor Noreste.

Alsa adelanta a la alta velocidad al lograr beneficios y ventas récord

HASTA JUNIO/ La filial de Mobico dispara sus ingresos un 13%, hasta 722 millones de euros, con un resultado operativo de 93 millones, frente a las pérdidas de sus rivales ferroviarios Renfe, Ouigo e Iryo.

C.Morán. Madrid

El buen comportamiento de la demanda en el primer año y una gestión eficiente de cada línea de negocio han convertido a Alsa, la empresa fundada por la familia Cosmen, en el buque insignia de Mobico, el gigante del transporte británico. Gracias a la filial española, con ventas y beneficios récord hasta junio, Mobico está a punto de salir de pérdidas. El grupo participado por la familia Cosmen (23%) perdió 4,1 millones de libras (unos 4,8 millones de euros) frente a los números rojos de 52 millones de libras un año antes.

Alsa es la unidad de negocio que más dinero gana y la que disfruta de mejores márgenes sobre ventas, del 13%. La compañía ha respondido a la dura competencia de tren de alta velocidad y a las agresivas campañas *low cost* lanzadas por Renfe, Ouigo e Iryo. En la larga distancia es, precisamente, donde Alsa ha experimentado un mejor comportamiento en 2024, con un crecimiento de los pasajeros de más del 17%, impulsado por las subvenciones al transporte público aún vigentes.

Este año el Gobierno ha prorrogado la bonificación de los billetes multiviaje de las líneas de autobús estatales y ha subvencionado las rutas regionales que lleven asociadas rebajas del 50%.

Imagen de un autobús de Alsa en España.

El operador español dirigido por Francisco Iglesias facturó hasta junio 722 millones de euros, un 13% más, lo que significa un nuevo récord de ventas. La compañía ha disparado la rentabilidad hasta alcanzar un beneficio operativo de 93 millones de euros, un 61% más.

La única actividad de Alsa que sufre en el primer trimestre es el transporte local, básicamente por los efectos de la huelga de personal en Bilbao, que ya ha concluido.

Alsa es junto a EEUU, la unidad de negocio de Mobico

El tráfico de larga distancia crece casi un 18% frente a la presión del 'low cost' de Renfe y Ouigo

(antigua National Express) que gana dinero. El resto de las actividades pierden. El operador británico, que mantiene suspendido el pago de dividendo, ha situado la reducción de deuda entre sus prioridades. Actualmente, el endeudamiento neto de la compañía asciende a 1.200 millones de libras. Mobico ha puesto en venta el negocio de autobús escolar en EEUU, un negocio que hasta junio generó unos ingresos de 609 millones de libras, un 3% más, con un beneficio operativo de 12,1 millones, frente a pérdidas del año anterior.

Con los ingresos de la desinversión, la compañía pretende reducir el apalancamiento y recuperar la confianza de los inversores. Mobico cotiza a 0,71 libras por título, un 22% por debajo del valor a comienzos de año. La familia Cosmen ha aprovechado los precios bajos para seguir escalando en el capital hasta situarse en el 23%.

Además de resistir la presión del *low cost* ferroviario, Alsa tampoco teme una nueva estructura del mercado promovida por la nueva ley de movilidad sostenible, a debate en el Congreso. "En caso de producirse algún cambio en el mercado, es poco probable que tenga impacto notable en la larga distancia (17% de los ingresos totales en la actualidad) hasta 2026".

La Llave / Página 2

Vende la sede de Enatcar valorada en 22 millones

Alsa se ha caracterizado por mantener un fuerte ritmo de inversiones tanto orgánicas, con crecimiento por nuevos contratos, como por adquisiciones, como la compra este año de Canarybus. En el capítulo desinversiones destaca la salida al mercado de las antiguas instalaciones de Enatcar en Madrid, a la altura del número 478 de la Calle Alcalá. El valor que la empresa da a este activo es de unos 22 millones de euros. Además de España, Alsa opera en Marruecos, Suiza, Portugal y Arabia.

Decathlon vende inmuebles en España por 171 millones

Nerea San Esteban. Madrid

Decathlon cerró 2023 como un año récord para su beneficio en España, marcado por una operación relevante de venta de inmuebles en nuestro país. Según las cuentas depositadas en el Registro Mercantil, el pasado ejercicio se produjo la venta de "una serie de propiedades" por 171,3 millones de euros. Esta operación, de la que no se dan detalles, contempla que para la totalidad de las propiedades vendidas se formalicen contratos de arrendamiento, por lo que Decathlon España continúa con su explotación comercial. A finales de 2023, el diario francés *Les Echos* adelantó que la multinacional había cerrado una operación de venta de 90 tiendas repartidas por varios países de Europa (30 de ellas en Francia, además de España, Portugal, Italia y Alemania). La operación de adquisición de estas tiendas, cerrada con el inversor estadounidense Realty Income, aglutinaba unos 400.000 metros cuadrados de zona comercial, por un valor de unos 600 millones. Preguntados por esta cuestión, desde la compañía no confirman la relación de las dos operaciones.

Facturación

Decathlon ganó en 2023 en España más que nunca hasta ahora. La cadena francesa especializada en deporte obtuvo un beneficio de 123,8 millones de euros, un 24% más que en 2022, su mejor dato en los 31 años que lleva operando en España. Las cuentas de 2023 recogen un resultado de explotación de 161,5 millones, un 20,6% más que en el ejercicio precedente. La facturación registró un ligero aumento del 0,7%, hasta 1.882,8 millones netos, lo que también supone el mejor dato de la compañía. Las ventas brutas se situaron en 2.127 millones, frente a los 2.106 millones del año anterior.

Durante el ejercicio "se han producido otras bajas por ciertos cierres, relocalizaciones y reducciones de ciertas tiendas", recoge la empresa. En relación a las inversiones en activos, la compañía invirtió 23 millones de euros en concepto de "acomodación y agenciamiento comercial" de las aperturas y relocalizaciones de tiendas, así como el proyecto de automatización del CAC de El Pret.

Pallete se cita con Lula para reforzar su apuesta por Brasil

Expansión. Madrid

El presidente de Telefónica, José María Álvarez-Pallete, se reunió ayer con el presidente de Brasil, Luiz Inácio Lula da Silva para reafirmar su compromiso con el país, el segundo mercado de la operadora a nivel global, únicamente por detrás de España.

"Siempre es un placer para mí volver a Brasil, mi segundo hogar, donde crecí personal y profesionalmente y donde podemos decir con orgullo que Telefónica es líder del mercado con más de 113 millones de clientes", comentó el presidente de Telefónica tras el encuentro celebrado en el país carioca.

Álvarez-Pallete, además, agregó que "Brasil es uno de los mercados clave de Telefónica y junto con España son las dos operaciones que aportan más ingresos, margen y flujo de caja al grupo".

Telefónica aterrizó en Brasil en 1998 y desde entonces ha sido parte activa de la consolidación del mercado. A través de Vivo, su marca en el país, cuenta con una posición de liderazgo tanto en clientes como en resultados financieros. En el primer semestre, el grupo facturó 4.960 millones de euros en el país, un 6,8% más.

Telefónica es líder en el país carioca con más de 113 millones de clientes a través de la marca Vivo

Recientemente, firmó un acuerdo para adquirir Ipnet, especializada en computación en la nube y principal integradora de servicios en la nube de Google en Brasil. La empresa podría alcanzar un valor de unos 37 millones de euros al cambio actual.

A futuro, Telefónica buscará ampliar aún más su base de clientes en Brasil, seguir desplegando una red diferencial y capturar las oportunidades que ofrece la fibra óptica y la compartición de redes.

José María Álvarez-Pallete, presidente de Telefónica, y Luiz Inácio Lula da Silva, presidente de Brasil, en su reunión de ayer en Brasilia.

Iberdrola, CAF, Redeia y párkings... Así es la cartera empresarial de BBK

ENTRA EN APARCA 10/ La excaja vizcaína desembolsa 29,2 millones en Aparca 10, fondo de capital riesgo de Lanza para aparcamientos en España; y se hace con el 1,57% de CAF por 16,68 millones en 2023.

Marián Fuentes. Bilbao

BBK, fundación bancaria principal accionista de Kutxabank, con el 57%, vuelve a apostar por el negocio de párkings, como ya hizo en sus tiempos como caja de ahorros. La excaja vizcaína ha invertido 29,2 millones de euros en Aparca 10 Capital de Estacionamientos, fondo de capital riesgo que gestiona Lanza Capital, antigua Firmum, para invertir en párkings españoles.

Éste ha sido el principal desembolso de BBK en 2023.

Su retorno a este sector se produce tres décadas después de su etapa como accionista de Infraestructuras Bilbaínas, empresa dedicada a la explotación de aparcamientos, en la que fue socia de Interparking Hispania. Después, cuando se hizo con Cajasur años antes de su fusión con Kutxa y Vital en Kutxabank, BBK se convirtió también en accionista de la cordobesa Aparcamientos Gran Capitán.

Durante el pasado año, la hoy fundación bancaria invirtió asimismo con fuerza en el fabricante de material ferroviario CAF. Según su informe anual, se hizo con 540.703 títulos del grupo de Beasáin (Guipúzcoa), por un total de 16,68 millones de euros. De este modo, se ha convertido en propietaria del 1,57% de CAF, y acompaña en el accionariado a Kutxabank, que tiene el 10,2%; y a la excaja guipuzcoana Kutxa, que compró hace 8 años un 2% al banco vasco. También el Gobierno de Vitoria, a través del Instituto Vasco de Finanzas, posee desde hace un tiempo el 3% de la compañía guipuzcoana, en cuyo capital continúan los trabajadores como primeros accionistas, con una participación del 24,9% mediante Cartera Social.

Plan inversor

La excaja vizcaína lleva años pendiente de definir un plan estratégico para sus inversiones, un objetivo que chocó primero con la exigencia regulatoria de dotar un fondo de reserva para mantener más de la mitad del capital de Kutxabank, y después con la limitación del reparto de dividendos (principal fuente de ingresos de BBK) recomendada por el BCE a los bancos para limitar la crisis del Covid.

Pese a ello, la fundación ha realizado algunas inversiones en los últimos años y ha tomado participaciones en empresas vascas como Vidrala y Arteche. En 2023, además de su entrada en Aparca 10 y CAF, ha aumentado su presencia en Iberdrola –compañía con sede en Bilbao de la que es consejero su presidente, Xabier Sagredo– y en Red Eléctrica.

La hoy fundación ya ha sido accionista de Infraestructuras Bilbaínas y de Gran Capitán

Xabier Sagredo es el presidente de la fundación bancaria BBK.

CARTERA

BBK calcula que el valor neto contable de su inversión en empresas, incluido el fondo Aparca 10, asciende a **105 millones de euros**. En su informe anual de 2023 incluye también a Iberdrola, Vidrala, CAF, Arteche, Red Eléctrica y CAF.

Desembolsa 5,14 millones en Red Eléctrica para apoyar sus proyectos en Euskadi

Así, ha desembolsado 5,56 millones de euros para hacerse con 500.000 acciones adicionales de Iberdrola; y ha adquirido 300.000 títulos del operador del sistema eléctrico y gestor de las redes de alta tensión por 5,14 millones. La entidad explica su apuesta por Red Eléctrica por sus proyectos en Euskadi, en especial la interconexión submarina con Francia a través del Golfo de Bizkaia.

Diversificar ingresos

Estas inversiones, según BBK, le ayudan a aumentar y diversificar las fuentes de ingresos con dividendos más allá de las retribuciones de Kutxabank. Previsiblemente, a la vuelta del verano la fundación bancaria concretará su política de toma de participaciones y los objetivos para su cartera empresarial, que en la actualidad rebasa ligeramente los cien millones. La idea es realizar más inversiones en empresas no cotizadas que le den rentabilidad financiera.

INTERCONEXIÓN SUBMARINA La apuesta por Redeia está vinculada, según BBK, al impacto en Euskadi del megaproyecto de interconexión submarina entre España y Francia por el Golfo de Bizkaia, que costará 2.850 millones y que está encontrando problemas en el país vecino.

ESTRENO EN CAF La excaja vizcaína se estrena en el capital de CAF, de la que históricamente ya fueron socias sus gemelas Kutxa de Guipúzcoa y Vital de Álava. Aunque tras la fusión la participación pasó a Kutxabank, Kutxa volvió al accionariado tras recomprar al banco un 2%.

RELACIÓN HISTÓRICA La hoy fundación ha retomado la relación estrecha que tuvo con Iberdrola, de la que llegó a ser el primer accionista, con el 10%. La última compra lleva su presencia al 0,03%. En la foto, Ignacio Galán en un homenaje al expresidente de BBK, José Ignacio Berroeta.

VivaGym se expande con la compra de la canaria Macro Fit

Expansión. Madrid

La cadena de gimnasios *low cost* VivaGym Group, impulsa su presencia en España con la compra de ocho de los nueve centros de la cadena Macro Fit en las Islas Canarias. Esta incorporación eleva a casi 340.000 el número de socios de VivaGym y amplía su red a 122 centros en España y Portugal, con cinco aperturas en curso para este 2024.

La operación, en la que CaixaBank ha actuado como asesor financiero del vendedor, subraya el compromiso de VivaGym con el crecimiento en mercados clave.

De esta forma, los empleados de Macro Fit, fundada en 2013 por la empresa canaria Lude Gestiones y Servicios, se unirán a VivaGym Group.

La adquisición de Macro Fit, junto con la reciente compra de Smartfit, refuerza la estrategia de crecimiento de VivaGym para 2024, centrada en la mejora y expansión de su red de gimnasios en Iberia.

En los últimos seis años, VivaGym ha ampliado su presencia con la adquisición de los operadores Fitness Hut, Duet Fit y Happy Gym.

Delibreads, proveedor de Mercadona, crece un 41%

Expansión. Madrid

Delibreads, fabricante de tortillas de trigo y panes especiales, alcanzó en 2023 unas ventas de 61,6 millones de euros, cifra que supone un crecimiento del 41% respecto al ejercicio anterior. La evolución de la compañía se ha producido gracias al "impulso" del negocio en el mercado interno y en Portugal, en el que la firma es proveedor de Mercadona, así como a la mayor penetración en los mercados internacionales, con exportaciones a más de 50 países de todo el mundo.

Además, Delibreads ha reforzado su compromiso inversor, hasta superar los 11,5 millones, un 50% más. Con ello, ha logrado ampliar su capacidad productiva para dar respuesta al aumento de la actividad previsto a corto y medio plazo y, paralelamente, introducir mejoras de calidad.

España pierde un arbitraje renovable de 33 millones

NUEVO VARAPALO PARA LA ABOGACÍA DEL ESTADO/ El Ciadi desestima nuevamente la solicitud de anulación de un laudo de 32,9 millones de euros a favor de Renergy.

España deberá pagar el 85% de los gastos de Renergy en el proceso.

Jesús de las Casas. Madrid

El Centro Internacional de Arreglo de Diferencias relativas a Inversiones (Ciadi), organismo de arbitraje del Banco Mundial, ha desestimado la solicitud de anulación presentada por España contra el laudo dictado por la misma institución que le obliga a indemnizar con 32,9 millones de euros a Renergy, compañía con sede en Luxemburgo.

En una resolución a la que ha tenido acceso EXPANSIÓN, notificada el pasado 14 de agosto, el comité *ad hoc* del organismo de arbitraje desestima por unanimidad la acción de anulación que había presentado España, sosteniendo que el tribunal se extralimitó en sus funciones al tratarse de un asunto entre un Estado miembro y una sociedad de la Unión Europea. Además, condena al país a abonar el 85% de los gastos de Renergy en el procedimiento, que ascienden a 498.568 euros. La compañía ha estado asesorada en el proceso por Cuatrecasas.

DEMANDA

Renergy, compañía que tiene sede en Luxemburgo, había reclamado inicialmente en 2014 una **compensación de 151 millones de euros** como inversor afectado por la retirada de las primas renovables en España.

Ante los argumentos de la Abogacía del Estado, la revisión concluye que el panel de jueces no se extralimitó en ningún momento, dado que España era un país firmante del Tratado de la Carta de la Energía cuando aprobó las primas renovables y seguía estando dentro del acuerdo en el momento en que las retiró. Por lo tanto, las empresas afectadas tenían plena cobertura para acudir al Ciadi, en virtud de estos compromisos de derecho internacional asumidos por España.

La compañía Renergy, con sede en Luxemburgo y vinculada a la familia Gómez-Sainz, inició la denuncia original del caso en 2014 como inversor afectado por la retirada de las primas renovables. Entre otros proyectos, lo hizo como accionista indirecto del grupo español de renovables Ibereólica, que construyó y puso en marcha dos plantas termosolares en Sevilla y Badajoz. Renergy reclamó una compensación de 151 millones de euros por lo ocurrido.

El laudo del Ciadi, publicado en mayo de 2022, reconoció a Renergy el derecho a ser indemnizada con 32,9 millones de euros. Sin embargo, España se negó a aceptar este dictamen y puso en marcha una solicitud de anulación que extendió el proceso hasta agosto de 2024, alrededor de diez años después de dar comienzo.

Guerra de arbitrajes

Esta misma semana tuvo lugar un nuevo episodio de la oleada de arbitrajes por el recorte a las primas de las renovables, cuando el Tribunal de Apelaciones del Distrito de Columbia rechazó la inmunidad alegada por España y confirmó la validez de tres laudos firmes por un total de 358 millones de euros a favor de las compañías estadounidenses NextEra, 9REN y AES, esta última asumida por Blasket Renewable Investments.

El comité 'ad hoc' del Ciadi afirma que el panel de jueces no se extralimitó en sus funciones

La sentencia rechazó el argumento de "inmunidad soberana" presentado por España, aunque reconoce su derecho a continuar litigando en otros países contra la ejecución de los laudos.

Los orígenes de esta avalancha de arbitrajes entre España y multitud de inversores se remontan a la reforma de 2013 para acabar con las primas a las renovables que había aprobado en 2007 el Gobierno.

Aquel cambio en las reglas de juego, que avalaron el Tribunal Supremo y el Tribunal Constitucional, provocó una reducción de los beneficios de estos proyectos de unos 1.700 millones de euros, según estimaciones de la CNMC.

La Llave / Página 2

— simply MORE™ —

Restaurantes de especialidades incluidos
Selección de bebidas en comidas
Crédito para excursiones • Wifi ilimitado

De Barcelona a Dubái
Oceania Nautica
33 días | 32 noches
Salidas desde el 8 de noviembre 2025 **7.629€**

De Ciudad del Cabo a Barcelona
Oceania Nautica
27 días | 26 noches
Salida 22 de mayo **7.718€**

De Lisboa a Bangkok
Oceania Sirena
64 días | 63 noches
Salidas desde el 7 de noviembre 2025 **18.699€**

De Santiago de Chile a Barcelona
Oceania Marina
64 días | 63 noches
Salidas desde el 6 de marzo **21.309€**

CUOTA DE SERVICIO INCLUIDA
PAGO EN 3 MESES*
SI ENCUENTRAS UN PRECIO MEJOR, TE LO IGUALAMOS

OCEANIA CRUISES®

91 330 72 63
viajeselcorteingles.es

VIAJES El Corte Inglés
Cuando viajes, viaja

*Pago en 3 meses: con tu Tarjeta El Corte Inglés. Financiación ofrecida por Financiera El Corte Inglés, E.F.C., S.A. y sujeta a su aprobación. Consulta condiciones en Viajes El Corte Inglés. Precio desde por persona en cabina doble interior. Precio sujeto a disponibilidad a la hora de hacer la reserva. Cuota de servicio incluida, selección de bebidas en comidas, wifi ilimitado, si encuentras un mejor precio ¡te lo igualamos!, simply more: consulta condiciones de estas y otras promociones en www.viajeselcorteingles.es. . Plazas limitadas. C.I.C.MA 59, Hermosilla 112 - Madrid.

Critican a la UE por la regulación de la IA

META/SPOTIFY El consejero delegado de Meta, Mark Zuckerberg, y el CEO de Spotify, Daniel Ek, culparon ayer a los reguladores de la Unión Europea de frenar el crecimiento de la inteligencia artificial (IA) en Europa debido a una regulación "incoherente y compleja".

Eleva a primaria la cotización en Hong Kong para atraer a los inversores chinos

ALIBABA El gigante chino del comercio electrónico anunció ayer que a partir del próximo miércoles su cotización en la Bolsa de Hong Kong pasará de secundaria a primaria, poniéndola al mismo nivel que su cotización en el parqué de Nueva York. Alibaba confirmó que Hong Kong pasará a ser también su principal lugar de cotización, una iniciativa que impulsó hace más de dos años con el objetivo de "permitir que una gama más amplia de inversores, especialmente del ecosistema digital de Alibaba en China y otras regiones de Asia-Pacífico, participen en el crecimiento y el futuro de la empresa".

EEUU le acusa de inflar los alquileres

REALPAGE El Departamento de Justicia de EEUU ha acusado a la firma de software del sector inmobiliario, propiedad del fondo Thoma Bravo, de permitir a los arrendadores utilizar algoritmos para colaborar entre ellos y mantener artificialmente más altos los precios de alquiler.

Alemania acude al rescate de uno de los mayores astilleros del país

MEYER WERFT El canciller Olaf Scholz ha anunciado que el Estado alemán acudirá al rescate del astillero Meyer Werft, uno de los mayores de Alemania y destacado a nivel mundial en barcos para cruceros, ante sus dificultades económicas por el aumento de los costes energéticos y de las materias primas en los últimos años. La compañía, fundada hace 229 años, necesita unos 2.700 millones de euros para financiar la construcción de unos pedidos que selló antes del Covid y que no incluyen las subida de precios energéticos y de materias primas de los últimos años, según *Financial Times*.

Uber y Cruise, filial de GM, se alían para el 'robotaxi' en EEUU

A.F. Madrid

Uber ha anunciado una alianza con General Motors (GM) que permitirá a la aplicación de alquiler de transporte ofrecer a sus usuarios en EEUU la opción de viajar en los vehículos autónomos (*robotaxis*) de Cruise, filial del coche sin conductor de GM, a partir de 2025.

Con esta alianza "estratégica a varios años", Uber quiere impulsar el negocio del alquiler de vehículos sin conductor y Cruise pretende recuperar el pulso tras suspender sus operaciones el año pasado tras un accidente en San Francisco en el que un transeúnte fue arrollado por un *robotaxi* debido a un error del software. El accidente provocó la dimisión del cofundador y anterior CEO de Cruise, Kyle Vogt, y frenó las operaciones de la filial de GM. Cruise espera ahora relanzar su actividad gracias al pacto con Uber, que se desplegará en una ciudad de EEUU que aún no se ha identificado.

Uber ya tiene un acuerdo similar con Waymo, filial del vehículo autónomo de Alphabet, en Phoenix.

Según indicaron las compañías, Cruise dedicará un número sin concretar de vehículos autónomos Chevy Bolt a Uber, de manera que cuando los usuarios soliciten un viaje puedan elegir la opción de hacerlo en *robotaxi*.

El CEO de Uber, Dara Khosrowshahi, afirmó que el grupo quiere jugar un "papel importante" en el lanzamiento de una conducción autónoma "segura y fiable" en todo el mundo. El primer ejecutivo de Cruise, Marc Whitten, indicó que su misión es "crear calles más seguras y redefinir la vida urbana".

Bloomberg News

Dara Khosrowshahi, consejero delegado de Uber.

Se recrudece la pugna por Paramount

A.F. Madrid

Skydance Media ha acusado a Paramount Global de violar los términos de su acuerdo de fusión que firmaron hace mes y medio al extender el plazo en el que podía escuchar otras ofertas tras recibir una propuesta *in extremis* del magnate Edgar Bronfman Jr y un grupo de inversores.

Según *The Wall Street Journal*, la carta de los abogados de Skydance, empresa controlada por David Ellison, dirigida a Paramount, también expresaba la posibilidad de rescindir el acuerdo de fusión firmado en julio.

Skydance parecía el candidato definitivo para hacerse con el dueño de Paramount+, los estudios de cine y las cadenas CBS, MTV o Nickelodeon, pero el miércoles Bronfman Jr y un grupo de inversores presentaron una oferta de unos 6.000 millones de dólares que amenaza el acuerdo con Skydance.

El grupo de chips Kioxia saldrá a Bolsa en Tokio este año

OPV/ El tercer grupo mundial de memorias flash, controlado por Bain, prevé alcanzar una capitalización de 9.250 millones.

A.Fernández. Madrid

El fabricante japonés de semiconductores Kioxia ha presentado la documentación para debutar en el parqué de Tokio en los próximos meses, una operación con la que prevé alcanzar una capitalización de 1,5 billones de yenes (9.250 millones de euros) y que se convertirá en la mayor OPV en Japón este año.

La compañía es la antigua filial de chips de memoria que escindió Toshiba durante su crisis financiera y cuyo control tomó en 2018 un consorcio liderado por Bain Capital en una operación que valoró la compañía en 18.000 millones de dólares.

Kioxia Holdings es el tercer mayor fabricante mundial de chips de memoria flash NAND, por detrás de Samsung y SK Group, que se emplean como sistemas de almacenamiento de datos en diversos dispositivos electrónicos. El 56% del capital del grupo de semiconductores pertenece a un consorcio formado por Bain y el fabricante surcoreano de chips de memoria SK Hynix. Toshiba mantiene un 41% del capital de su antigua filial, la joya de la corona que se vio obligada a vender hace años para recaudar fondos con los que aliviar su situación financiera tras un escándalo contable.

Bloomberg News

Nobuo Hayasaka, consejero delegado de Kioxia Holdings.

Bain, principal accionista del grupo de chips de memoria flash, quiere sacar partido a la IA

Toshiba conserva un 41% de una filial que debió vender en 2018 para aliviar su crisis financiera

Bain e inteligencia artificial

Según las fuentes consultadas por *Financial Times*, el objetivo de Bain con la OPV de Kioxia, que podría llevarse a cabo en octubre, es recaudar más de 500 millones de dólares (450 millones de euros) y sacar partido del furor empresarial y bursátil que vive el negocio de chips relacionado con la inteligencia artificial (IA).

Si la firma nipona de memorias flash alcanza los 9.250 millones de euros de capitalización que prevé, duplicará con holgura los 4.000 millones de euros de valoración a los que aspira Tokyo Metro, la empresa pública de la red de metro que el Gobierno planea sacar a Bolsa también en octubre.

Antecedentes

Kioxia ya barajó salir a Bolsa en 2020, según *Financial Times*, pero el estallido de la pandemia y la creciente tensión comercial familiar entre EEUU y China abortaron los planes. Posteriormente, la empresa nipona negoció una fusión con la empresa estadounidense de almacenamiento de datos Western Digital que a punto estuvo de sellarse el pasado octubre, pero finalmente fracasó.

Ahora, con un entorno más despejado y con el auge de la IA, Bain ha dado un empujón a los planes para materializar el debut en Bolsa de Kioxia en los próximos meses.

La Llave / Página 2

Geely sextuplica sus ganancias, hasta 1.335 millones

Expansión. Madrid

El grupo chino Geely Automobile ha multiplicado por más de seis (+575%) su beneficio neto atribuido en el primer semestre de 2024, hasta los 10.600 millones de yuanes chinos (1.335 millones de euros), gracias al aumento de las ventas de vehículos eléctricos de sus marcas en el extranjero.

La compañía con sede en Hangzhou facturó 107.300 millones de yuanes (13.521 millones de euros), un 46,6% más que en el mismo periodo de 2023.

El grupo Geely comercializó 956.000 vehículos de sus marcas, que incluyen a Geely Auto, Lynk & Co y Zeekr, en el semestre, lo que supone un aumento interanual del 41%. De esas ventas, los vehículos electrificados y de nueva energía alcanzaron las 320.000 unidades, con un alza del 117%. De este modo, los vehículos electrificados ya representan un tercio de sus ventas totales, frente al 21,8% del primer semestre de 2023.

Fuera de China, la compañía asiática elevó las matriculaciones un 67%, hasta 197.428 vehículos exportados durante el semestre.

Segundo semestre

Tras la buena marcha del negocio entre enero y junio, Geely ha elevado su objetivo de ventas anuales a 2 millones de unidades para 2024, con sus vehículos de nueva energía electrificados aumentando un 70% y sus exportaciones subiendo un 45%.

A corto y medio plazo, Geely dijo que seguirá "centrándose en su transformación inteligente y eléctrica, se basará en sus sólidas bases tecnológicas y fortalecerá su ecosistema tecnológico para permitir una conducción inteligente mejorada y una movilidad inteligente para los usuarios de todo el mundo".

fuera de serie

LA NEWSLETTER DE LUJO

Cada sábado las últimas tendencias
en estilo de vida y bienestar

RADIO MARCA
LUNES A VIERNES 08:00 - 10:00 H
LA TRIBU
LUNES A VIERNES 11:00 - 13:00 H
EL PROGRAMA DE ORTEGA
LUNES A VIERNES 10:00 - 11:00 H
DESPIERTA SAN FRANCISCO
ON
OFF
ESCUCHA LA APP
RADIO MARCA
AHORA TAMBIÉN DESDE TU COCHE
DESCÁRGALA EN
Descárgala en la App Store
CONSÍGUELA EN Google Play

FINANZAS & MERCADOS

POLÍTICA MONETARIA

Powell dice que "ha llegado la hora" de bajar tipos y da aire a las bolsas

BAJARÁ LOS TIPOS EN SEPTIEMBRE/ El presidente de la Fed dice lo que los inversores esperaban: no ve tanto riesgo en la inflación y no cierra la puerta a una bajada de las tasas mayor si el mercado laboral se debilita.

Andrés Stumpf. Madrid

La Reserva Federal de Estados Unidos (Fed) se prepara para bajar los tipos de interés. No existe ya la más mínima duda tras el discurso de Jerome Powell, presidente de la autoridad monetaria estadounidense, en el marco del foro de bancos centrales celebrado en Jackson Hole, Wyoming.

Según detalló el máximo responsable de la Fed, "ha llegado el momento de ajustar nuestra política monetaria". Powell, muy contundente, optó por ir más allá de las premisas dadas por el banco central en su última cumbre de julio –en la que decidió dejar las tasas sin cambios entre el 5,25% y el 5,5%– anticipando así para septiembre la ansiada rebaja del precio del dinero, la primera en Estados Unidos desde 2020, con la pandemia.

El presidente de la Fed no quiso mojarse respecto a cómo de potente será la bajada de los tipos de interés que se anuncie en la próxima reunión, pues aún quedan numerosos datos tanto en el terreno de la inflación como en el del mercado laboral. En ese sentido, Powell subrayó que, aunque "la dirección del camino es clara [a la baja], los tiempos y el ritmo de los recortes dependerán de los datos que vayan llegando, las perspectivas y los riesgos", sin cerrar ninguna puerta.

Mercado laboral

En su discurso, Powell puso el foco especialmente en el empleo al señalar que "ha aumentado mi confianza en que la inflación está en una trayectoria sostenible de regreso al 2%" y, por lo tanto, la Fed puede dejar de mirar su evolución exclusivamente para centrarse también en su otro mandato, que pasa por maximizar el empleo.

"Los riesgos de inflación al alza han disminuido. Y los riesgos a la baja para el empleo han aumentado", aseveró.

De esta forma, el presidente destacó que "haremos todo lo posible para respaldar un mercado laboral fuerte a medida que avancemos hacia la estabilidad de precios", algo que podría entenderse como que están dispuestos a bajar los tipos a más velocidad de lo anticipado si el mercado laboral da más muestras de debilidad como las de julio.

"El nivel actual de los tipos de interés nos brinda un amplio margen para responder a cualquier riesgo que podamos enfrentar, incluido el de un mayor debilitamiento de las condiciones del mercado laboral", sentenció Powell.

Con estas palabras, el banquero central mantiene sobre la mesa la posibilidad de un recorte de 50 puntos básicos en futuras reuniones si la situación se deteriora, algo con lo que especuló el mercado durante la tormenta bursátil de principios de agosto. Esta posibilidad, aunque no sea el escenario base para el consenso de expertos monetarios de la región, dio alas a los principales índices bursátiles que se decantaron por las subidas tras especular con que Jackson Hole podría decepcionar e iniciar una nueva corrección.

"Con un ajuste apropiado de nuestra restricción monetaria, hay razones para pensar que la economía volverá a una inflación del 2% manteniendo un mercado laboral fuerte", concluyó un Powell con un tono muy optimista.

Nerviosismo

Estas palabras llegaron después de que las actas de la última reunión reflejasen el nerviosismo de diferentes representantes de la Fed ante el debilitamiento del mercado laboral en Estados Unidos. Según aseguraron, si se deja que el empleo se deteriore más de lo debido habrá "un mayor coste de abordarlo una vez que ya se ha producido, pues la política monetaria funciona con cierto decalaje".

Se trata de la misma preocupación que mantenían los inversores a comienzos de agosto –momento en el que consideraron que la Fed ya llegaba tarde a los recortes de los tipos de interés– y que provocaron un fortísimo repunte de la volatilidad junto con el desplome de la Bolsa japonesa.

Editorial / Página 2

"Haremos todo lo posible para respaldar un mercado laboral fuerte", dijo Powell

La bajada de tipos en septiembre será la primera que realiza la Fed desde 2020, tras la pandemia

Jackson Hole, el evento de Powell

El simposio de Jackson Hole (Wyoming, EEUU), organizado por la Reserva Federal de Kansas es, sin duda, la cita más importante de agosto, concentra toda la atención de los inversores, porque abre una nueva temporada. La cumbre congrega a banqueros centrales, académicos y financieros para debatir la eficiencia de las políticas monetarias sobre la economía. Pero en esta ocasión, en la agenda del evento solo había un protagonista: Jerome Powell, presidente de la Fed y su discurso.

Al evento reconocido como el mayor foro internacional de bancos centrales, sólo acudieron otros tres máximos representantes de sus bancos centrales: Andrew Bailey, gobernador del Banco de Inglaterra; Roberto Campos Neto, gobernador del Banco de Brasil, e Ida Wolden Bache, gobernadora del Banco de Noruega. No están ni Christine Lagarde, presidenta del BCE, ni el gobernador del Banco de Japón (BOJ).

En Sintra, la réplica europea de Jackson Hole celebrada a finales de junio, participaron Lagarde, Powell, habitualmente Japón, Inglaterra, incluso el BIS.

Bloomberg News

Andrew Bailey, gobernador del Banco de Inglaterra y Jerome Powell, presidente de la Reserva Federal, ayer a su llegada al simposio de Jackson Hole.

EVOLUCIÓN DE LOS TIPOS DE INTERÉS EN EEUU

En porcentaje.

Expansión — Fuente: Banco de España

La Fed revisa su estrategia monetaria

Al término de su discurso, Powell ha anunciado que llevará a cabo una actualización de su estrategia monetaria para tener en cuenta los fenómenos experimentados tras los extraordinarios años de la pandemia y el shock inflacionario. Este proceso comenzará este mismo año y la Fed "estará abierta a nuevas ideas y críticas con humildad y flexibilidad".

En la última actualización de su estrategia, en 2020, la Fed modificó su objetivo de inflación para centrarse en conducirla a una media del 2% a medio plazo, en lugar de persistentemente en ese nivel, como hacía antes. Esta visión era mucho más acorde con un mundo con riesgo de deflación y tipos bajos que con la nueva era de *shocks* geopolíticos e inflacionistas. De momento, no se ha dado a conocer qué se debatirá.

El propio Banco Central Europeo (BCE) va a dar comienzo a su propia evaluación de su estrategia monetaria, aunque Christine Lagarde sí que ha detallado que no se discutirá el objetivo de inflación durante su mandato. Tal y como adelantó EXPANSIÓN, los pilares del debate serán un nuevo plan de reacción ante los shocks inflacionistas y la posibilidad de fijar normas para el futuro despliegue de los programas de compras.

POLÍTICA MONETARIA

El gusto por una política monetaria de alto impacto

ANÁLISIS por Andrés Stumpf

Fuegos artificiales en Estados Unidos. En un simposio de Jackson Hole, Wyoming, centrado casi exclusivamente en la figura del presidente de la Reserva Federal (Fed) –por la ausencia de otros banqueros de gran relevancia en el mercado– Jerome Powell optó por un discurso lleno de contenido monetario con el que adelantó que en septiembre bajarán por primera vez los tipos de interés.

Después de ocho reuniones consecutivas manteniendo las tasas sin modificaciones, la Fed vuelve a llegar algo justa al cambio de dirección que le pide su economía y se prepara para dar un importante giro de timón. Powell recupera así la política de alto impacto, movimientos contundentes y llenos de intención que han marcado su mandato.

Hace dos años, también en Jackson Hole, el presidente de la Fed hundió las expectativas de los inversores al señalar que veía "dolor" en el horizonte en forma de más subidas de tipos. Ahora, su decidida apuesta por la relajación insufla el mismo efecto, pero a la inversa: esperanza.

Esta receta se aleja enormemente del manual de la ortodoxia monetaria por el que los banqueros centrales tratan de ser lo más predecibles y progresivos posibles.

Tarde, pero con fuerza

Powell se ha caracterizado por actuar algo tarde, pero con enorme contundencia, tanto en la fase más expansiva, con programas de compras ilimitados, como en la fase más restrictiva, con una subida de tipos a la que pocos bancos centrales han conseguido seguirle el ritmo y que llevó el precio del dinero hasta el 5,5%.

A golpe de martillo, la Fed fue el banco central que más recalentó su economía –en otras regiones la inflación subió más, pero estaba más afectada por factores geopolíticos– y el que más ha esperado para aflojar la presión, algo que ahora parece que abordará a toda prisa.

De hecho, incluso el BCE, considerado en muchas ocasiones dubitativo por la heterogeneidad europea, se adelantó a la Fed en junio al bajar tipos en un movimiento completamente inusual.

Ahora Powell gana terreno a su estilo. El presidente de la Fed, golpeado por las dudas si llegan tarde a las bajadas de tipos expresadas por los inversores y algunos de sus propios compañeros, quiso disiparlas de un plumazo al poner el foco de su discurso en la evolución del mercado laboral.

Esta decisión hace pensar a los inversores que, a ojos de la Fed, el riesgo de inflación es historia y nos encontramos en fase de relajación monetaria total, reavivando la expectativa de varias bajadas de tasas antes de que finalice el año. Junto a ello, la promesa de "hacer lo que haga falta" para mantener el empleo fuerte mantiene la posibilidad de que el recorte sea mayor a los 25 puntos básicos tradicionales.

Así, las expectativas sobre la Fed han pasado de las dudas en marzo sobre si habría bajadas de tipos a barajar la posibilidad de que pueda hacer recortes más rápido que ningún otro banco central.

Los bandazos son emocionantes para los mercados, sobre todo para los que ganan dinero con la volatilidad, pero esta inclinación de Powell por ellos quizá no ofrezca la mayor de las confianzas en la autoridad monetaria más relevante del mundo.

REACCIÓN
En el día, en porcentaje.

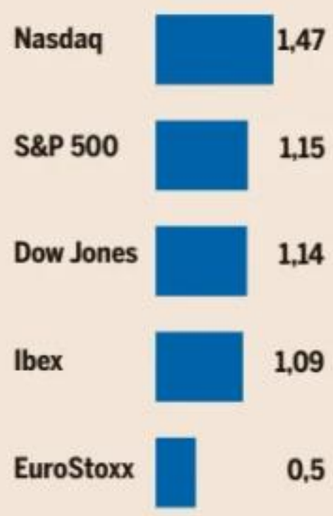

Expansión Fuente: Bloomberg

El presidente de la Fed se aleja de la receta habitual de ser predecible y progresivo

Trump ya tiene candidatos para sustituir a Powell en la Fed

ELECCIONES EN ESTADOS UNIDOS/ Ha prometido mantener al actual presidente de la Fed, pero tiene una lista de sustitutos por si cambia de idea.

Sergio Saiz. Nueva York

A Donald Trump no le gusta Jerome Powell. Y eso que fue él quien lo eligió para liderar la Reserva Federal (Fed) en 2018. Sin embargo, el republicano está convencido de que el presidente de la Fed se ha puesto del lado demócrata y está decidido a poco menos que destruir la economía estadounidense, primero subiendo los tipos a una velocidad nunca vista en los últimos 40 años y, después, resistiéndose a realizar el primer recorte, que parece que ya no llegará hasta después del verano como muy pronto. Aunque allá por febrero lo acusaba de querer bajar los tipos para ayudar a los demócratas.

Da igual lo que haga Powell, la relación entre ambos está rota y Trump anunció hace semanas su intención de destituir al presidente de la Fed. Pero después cambió de idea, y en una entrevista con *Bloomberg* prometió mantenerlo al frente del banco central... Aunque la conversación se publicó a mediados de julio, se grabó antes del atentado contra Trump y de que su popularidad ascendiera a niveles desconocidos, elevando su probabilidad de ganar las elecciones.

Sea cual sea su decisión final, lo cierto es que Trump ya tiene una lista para sustituir a Powell. Aunque destituir al presidente de la Fed no es sencillo, existen mecanismos para hacerlo.

Eso sí, todo pasa por la necesidad de que el Partido Republicano triunfe en las elecciones presidenciales por una amplia mayoría, haciéndose con el control del Senado. Este escenario era impensable hace tres semanas, pero ahora la lucha entre Kamala Harris y Donald Trump está reñida.

Trump tiene preparada la lista de sustitutos, que consulta con sus aliados políticos en la Convención Nacional del Partido Republicano. Aunque se trata de un proceso complejo.

Al no haber vacante en el consejo del banco central, primero se vería obligado a nombrar a alguno de los gobernadores actuales, donde Christopher Waller y Michelle Bowman serían los principales candidatos, ya que ambos son republicanos. Se trataría de un nombramiento interino a la espera de que quede libre un sillón en el consejo.

El presidente de EEUU siempre puede presionar para que algún gobernador dimita y deje su puesto libre, allanando el camino. Todo dependerá del poder que en ese momento tenga el futuro inquilino de la Casa Blanca.

Donald Trump, candidato a la presidencia de Estados Unidos.

Bloomberg News
Kevin Warsh, exmiembro del consejo de la Reserva Federal.

Bloomberg News
Arthur Laffer, economista asesor de Ronald Reagan.

Bloomberg News
Kevin Hassett, expresidente del consejo económico de Trump entre 2017 y 2019.

Candidatos

Entre los nombres que baraja Trump para reemplazar a Powell figura Kevin Warsh, que ya estuvo en la terna en 2017 y estuvo en el consejo de la Fed entre 2006 y 2011. Aunque comenzó su carrera en Morgan Stanley, pronto se decantó por un perfil más institucional y político, militando en el Partido Republicano. Actualmente, es profesor en Stanford y asesor de la Oficina Presupuestaria del Congreso.

En la lista corta también figura Arthur Laffer, el que fuera asesor económico de Ronald Reagan e inventor de la conocida como *Curva de Laffer* que se estudia en todas las escuelas de negocios. Su teoría es que existe una tasa impositiva capaz de maximizar la recaudación y, una vez superado ese umbral, los ingresos tributarios caen aunque aumenten los impuestos.

En la lista de candidatos de Trump a la Fed están Kevin Warsh, Arthur Laffer y Kevin Hassett

La posición de Trump se alinea con los intereses de la banca, que quiere menos normativa

El problema del nombramiento de Laffer es su edad, ya que tiene 83 años y tomaría las riendas del banco central después de cumplir los 84, para un mandato de cuatro años.

El tercer candidato es Kevin Hassett, expresidente del consejo económico de Trump entre 2017 y 2019. También fue asesor de John McCain en las primarias presidenciales del año 2000 y es autor de varios manuales de economía y finanzas. En 1999 predijo que el Dow Jones llegaría a los 36.000 puntos en un lustro. Si bien el selectivo ha superado esa cota, la realidad es que necesitó algo más de dos décadas para lograrlo.

Con cualquiera de estos tres nombres, Trump se aseguraría el control de la Reserva Federal, ya que los tres economistas se sitúan dentro de la esfera del Partido Republicano. Además de poder influir en la política monetaria del país, también se encargaría de moldear la nueva regulación para adaptar los requisitos de capital en la banca estadounidense a Basilea III.

Se trata de uno de los asuntos más polémicos y que ha desatado una auténtica guerra entre los grandes bancos y la Reserva Federal durante los últimos meses.

La posición de Trump está alineada con los intereses del sector bancario, que busca una normativa que incremente lo menos posible los nuevos requisitos de capital. El republicano podría dejarlos tal y como están ahora, frente a la propuesta de Powell, que pasa por elevarlos entre un 3% y un 5%, tras rebajar su planteamiento inicial, que contemplaba un alza del 20%, lo que desató la furia del sector.

Las nuevas hipotecas crecen un 11% y se acercan al récord de la década

PRIMER SEMESTRE/ Los competitivos precios de los préstamos, la fortaleza de la demanda y la caída del euribor permiten al sector mirar hacia el nivel más alto de 65.000 millones de 2022.

E.Utrera. Madrid

El negocio hipotecario de la banca española toma altura en 2024. En el primer semestre del año, las entidades financieras concedieron 31.331 millones de euros en nuevos préstamos para compra de vivienda. Una cifra un 11,4% superior a la de los primeros 6 meses del año pasado.

El avance a doble dígito permite a la banca proyectar un año completo de elevada actividad en el que, si se mantiene el ritmo de contratación, el importe de las nuevas operaciones volvería por encima del listón de los 60.000 millones de euros.

Un nivel que perdió el año pasado, cuando la concesión cayó hasta los 56.242 millones de euros, por debajo de los 59.245 de 2021 y, sobre todo, de los 65.220 del año pasado, cuando se batió el récord de actividad de la última década.

La recuperación de las cifras está siendo muy convincente. Salvo en el mes de marzo, el importe de las nuevas operaciones ha batido el resto de los meses el del mismo período del año pasado.

En total, la banca ha concedido 3.205 millones de euros más que en el primer semestre de 2024. Un dato que el sector confía en mejorar en la segunda mitad del año.

La caída del euribor y el precio cada vez más competitivo de las hipotecas están detrás de esta expectativa. El índice hipotecario firmó en julio la cuarta caída mensual consecutiva y va camino de cerrar la quinta en agosto.

Euribor

El tipo diario ha cerrado en el mínimo anual del 3,10% en una semana marcada por el encuentro de banqueros centrales en Jackson Hole y con las reuniones de septiembre del Banco Central Europeo (BCE) y de la Reserva Federal a a la espera. La media mensual provisional de agosto se sitúa en el 3,18%.

En lo que va de año, el descenso del euribor es del 12% hasta los niveles más bajos desde enero de 2023. Fuentes de los bancos aseguran que, si se confirma la caída actual, todo está preparado para una mejora de las condiciones de los préstamos en septiembre.

En estos momentos, el euribor ya descuenta el 100% de probabilidades que dan los futuros a una rebaja de 25 puntos básicos en la reunión del BCE de septiembre. Que el índice rompa el nivel del 3% dependerá del ritmo futuro de descensos del precio del dinero, que a su vez irá de la mano de la evolución de los indicadores de inflación en la zona euro.

Si se cumplen estas premisas, el sector espera superar incluso los citados 65.220 millones concedidos en 2022, cuando a una demanda disparada se unió una oferta hipotecaria muy atractiva, sobre todo en las hipotecas a tipo fijo. Las familias contrataron préstamos en esta modalidad por debajo incluso del nivel del 2%.

El de 2022 fue el mejor ejercicio desde 2010, cuando las entidades financieras concedieron préstamos para vivienda por un importe récord de 69.479 millones de euros. Una cifra extraordinaria que la gran crisis financiera rebajó hasta menos de la tercera parte en 2013, cuando se desplomó hasta los 21.853 millones, el importe concedido más bajo de la última década.

En un escenario totalmente distinto, las entidades ahora reconocen que el verano está siendo bueno en términos de actividad y que, si nada se tuerce, puede seguir superándose mes a mes hasta final de año los registros del ejercicio pasado.

Los bancos se apoyan en una oferta muy competitiva en todos las modalidades de préstamos. Hasta cuatro entidades (Santander, Coinc, Openbank y EVO Banco) están ofreciendo tipos de interés por debajo del 3,5% TAE (Tasa Anual Equivalente, que recoge todos los gastos) en el segmento de tipo fijo, en el que se está concentrando la actividad en los últimos meses.

A tipo variable, Sabadell, EVO Banco y Kutxabank ofrecen diferenciales sobre el euribor inferiores al 0,50%.

En las dos últimas semanas, el sector ha mantenido totalmente invariable su oferta hipotecaria a la espera de que se concreten las rebajas del precio del dinero a uno y otro lado del Atlántico. En septiembre podrían empezar a mover ficha.

Saldo vivo

Para la banca es fundamental, mantener muy alto el ritmo de contratación. El sector ya ha conseguido parar la caída del volumen de préstamos que generan intereses. El saldo vivo hipotecario de la banca subió en junio hasta los 494.297 millones de euros, 944 millones más que en mayo. Es la segunda subida consecutiva hasta el nivel más alto del año.

No obstante, el saldo vivo sigue por debajo de los 494.986 millones a los que terminó 2023.

El reto del sector superar dicha cifra y evitar otra caída como la de los años 2022 y 2023, en los que el saldo vivo se redujo conjuntamente en 16.360 millones de euros.

EVOLUCIÓN DEL TIPO MEDIO

Precio medio de las hipotecas, en %. Nuevas operaciones.

Expansión — Fuente: Banco de España

A TIPO FIJO

Ordenado de menor a mayor TAE. Con máxima bonificación

Entidad	Plazo (años)	TAE* (%)	Ingresos mínimos (€)
Santander	30	3,22	600
Coinc	25	3,23	No
Openbank	25	3,28	900
EVO Banco	25	3,39	600
Bankinter	25	3,60	2.500
MyInvestor	30	3,70	4.000
Caja de Ingenieros	30	3,71	No
Sabadell	30	3,76	No
Imagin	25	3,82	1.200
Ibercaja	25	3,89	2.500
BBVA	25	3,97	600
ING	25	4,18	600
CaixaBank	30	4,30	600

TAE: Tasa Anual Equivalente. Fuente: Elaboración propia

A TIPO VARIABLE

Ordenado por el mejor diferencial. Con máxima bonificación

Entidad	Tipo fijo inicial (%)	Diferencial sobre euribor (%)	Ingresos mínimos (€)
Sabadell	E+0,40	2,00	No
EVO Banco	E+0,48	2,20*	600
Kutxabank	E+0,49	2,47	3.000
Unicaja	E+0,50	1,99	2.500
Abanca	E+0,60	1,40	2.500
BBVA	E+0,60	1,99	No
Ibercaja	E+0,60	1,75	2.500
ING	E+0,65	2,40	600
Openbank	E+0,77	2,37	900
Coinc	E+0,75	2,50	No
B. Santander	E+0,74	1,84	600
Bankinter	E+0,75	2,50	2.500
MyInvestor	E+0,79	2,49	4.000

E: Euribor. (*) Dos años. Fuente: Elaboración propia

Las entidades conceden 31.331 millones de euros hasta junio, 3.205 millones más

La fuerte caída del euribor abre la puerta a más mejoras de precio de los préstamos

El saldo vivo hipotecario aún sigue por debajo de los niveles de cierre de 2023

La morosidad cae de nuevo y está en mínimos desde 2008

Expansión. Madrid

La morosidad de la banca española sigue dando sorpresas, pero positivas. La tasa de impagos de los créditos cayó en junio al 3,43%, desde el 3,62% de mayo, su nivel más bajo desde finales de 2008. La clave es la menor entrada en los balances de préstamos impagados, según los datos publicados ayer por el Banco de España.

Los préstamos morosos bajaron en 1.463 millones de euros en junio, hasta situarse en 40.890 millones. La cartera crediticia total, por su parte, repuntó hasta los 1,192 billones, frente a los 1,171 billones que suponía a cierre de mayo.

En comparación con junio de 2023, la morosidad ha sufrido la misma evolución a la baja, al pasar del 3,50% de entonces al 3,43% de ahora, mientras que el saldo de préstamos dudosos ha caído en unos 1.283 millones de euros.

Trayectoria

La banca española ha conseguido transitar por el periodo de subidas de tipos de interés más intenso de la historia con un impacto mínimo en la ratio de impagos.

Eso ha llevado a algunas entidades a liberar parte de las provisiones realizadas para proteger al máximo sus balances. Otras han seguido optando por la prudencia.

El BCE subió los tipos desde niveles negativos hasta un 4,5% en apenas un año y medio para combatir la escalada de la inflación. En julio inició un período de suavización.

Por entidades, sobresale la tasa del 1,6% reportada por Ibercaja y el 2,17% declarado por Bankinter al cierre del primer semestre.

La morosidad de la Línea de Avales ICO concedida por el Gobierno en lo peor de la pandemia a pymes y autónomos para asegurar su supervivencia en medio de una situación sobrevenida inédita, tampoco ha dado sustos. La tasa de impagos es del 2,81%.

El ICO ha asumido hasta la fecha 545 millones en pérdidas, incluyendo tanto los avales ejecutados por la banca, como las quitas acordadas en concursos de acreedores de empresas que contaban con créditos avalados. El 50% del millón de préstamos concedidos ya está amortizado.

LA SESIÓN DE AYER

La Fed da un nuevo impulso al Ibex

EL IBEX SUBE UN 3% EN LA SEMANA/ El índice selectivo español avanza un 8,54% desde el 6 de agosto, tras el vendaval bajista, con el respaldo de los grandes valores. ACS, Iberdrola e Inditex marcan récord. El Dow Jones se sitúa a tiro de piedra del récord.

Susana Pérez. Madrid

Los principales índices europeos y de Wall Street aceleraron ayer las subidas después de que Jerome Powell, presidente de la Fed, expusiera con claridad en su discurso en el simposio económico anual de Jackson Hole, Wyoming (EEUU), que ha llegado el momento de recortar los tipos de interés. La autoridad monetaria estadounidense argumentó que los crecientes riesgos para el mercado laboral no dejan margen para una mayor debilidad y la inflación está al alcance del objetivo del 2%, ofreciendo un respaldo explícito a una inminente flexibilización de la política.

"Powell ofreció lo que el mercado ansiaba: certidumbre en cuanto a la política monetaria de la Fed de cara al futuro, abriendo la puerta a la primera bajada de tipos en más de cuatro años", según Bret Kenwell, analista para eToro. Lo que está sugiriendo es que si el mercado laboral sigue debilitándose, estamos ante un recorte de tipos de 50 puntos básicos en septiembre, según los expertos (ver págs. 9 y 10).

El Dow Jones y el MSCI ACWI, referencia para la renta variable global, oteaban máximos históricos: el primero subió un 1,14%, hasta 41.175 puntos, con lo que se situaba a sólo un 0,05% de su récord de 41.198 puntos alcanzado el pasado 17 de julio; y el segundo cotizaba en 822 puntos (al cierre de Wall Street), a una distancia de apenas 10 puntos de su techo de que tocó el mismo día. El S&P sumó un 1,15%, hasta 5.634 puntos. El Nasdaq Composite mejoró un 1,47%, hasta 17.877 puntos.

Tranquilidad en Europa. La tranquilidad reinó en las bolsas europeas desde la apertura pese a los números rojos que se habían impuesto la víspera al otro lado del Atlántico. Durante la noche, Martin Kazaks, presidente del Banco de Letonia, había comentado en Jackson Hole que el BCE recortaría los tipos el mes que viene. Por otro lado, los inversores digirieron sin sobresaltos las declaraciones del gobernador del Banco de Japón, Kazuo Ueda, mostrándose dispuesto a subir los tipos de interés (ya lo ha hecho dos veces en lo que va de año) si la economía y la inflación evolucionan según lo previsto, y pese a reconocer que el mercado sigue inestable.

Buen registro del Ibex. El Ibex subió ayer un 1,09%, hasta 11.278 puntos, mientras que el resto de sus homólogos se anotó ganancias de entre el 0,46% del Euro Stoxx 50 y el 1,02% del Ftse Mib de Milán. El selectivo español se revaloriza un 3% en su mejor semana desde la última de abril y se mantiene como líder en rentabilidad de las bolsas europeas, seguido del Dax alemán.

Valores destacados. Ningún valor del Ibex acabó la sesión en números rojos; el más rezagado fue **Indra**, que repitió cotización. **Grifols**, **Cellnex** e **IAG** fueron los valores del índice más favorecidos por las compras: sumaron entre el 2,12% y el 3,62%. **ACS**, **Ibedrola** e **Inditex** cerraron en récord (ajustado por dividendo y otras operaciones financieras).

Grifols e Inditex destacan en la semana, con alzas del 15,31% y el 6,03%, respectivamente. **Repsol** y **Telefónica** son los peor parados: caen un 1,25% y un 0,47%.

Otros activos. Tras el discurso de Powell, la rentabilidad de los bonos estadounidenses a 10 años bajó 5,7 puntos básicos, hasta el 3,805%, frente al 3,862% del jueves. El índice dólar (que mide el rendimiento del billete verde frente a una cesta de seis divisas) cedía terreno, lo que le permitía al euro revalorizarse un 0,6%, hasta 1,118 dólares, el nivel más alto en trece meses, al cierre de los mercados europeos.

El oro se apreciaba un 0,97%, hasta 2.541 dólares por onza.

UNA SEMANA FRUCTÍFERA

Ibex 35, en puntos • 19/08/24 - 23/08/24

Expansión — Fuente: Bloomberg

LOS PROTAGONISTAS DE LA SEMANA

Los valores que más suben y bajan, en %

LOS MEJORES		LOS PEORES	
Grifols	15,31	Repsol	-1,25
Inditex	6,03	Telefónica	-0,47
IAG	6,00	Enagás	0,37
Puig Brands	5,26	Sacyr	0,77
Solaria Energía	4,33	Mapfre	0,90
Merlin Properties	4,14	Unicaja	0,91

Expansión — Fuente: Bloomberg

El volumen de negocio en Bolsa, en mínimos

El Ibex se afianza como el mejor de los principales índices europeos en 2024. Tras hundirse un 7,25% entre el 31 de julio y el 6 de agosto por el miedo de los inversores a una recesión en EEUU, hasta los 10.390,5 puntos, el indicador bursátil español ha avanzado un 8,54% en una racha espectacular: ha subido en once de las trece sesiones celebradas. La recuperación se ha producido, sin embargo, con unos volúmenes de negociación raquíticos. En las últimas doce jornadas, la cifra máxima negociada en la Bolsa española fue los 826 millones registrados el pasado lunes, según datos de BME. Ayer cambiaron de manos 601 millones, con lo que la media diaria durante la última racha alcista asciende a sólo 693 millones de euros. Esta cifra se sitúa incluso por debajo del promedio diario negociado en agosto de 2023, un mes que se caracteriza, en todo caso, por la drástica reducción de la actividad bursátil.

→ COTIZACIONES

	Cierre		Variación (%) En el día	Variación (%) En el año
Ibex 35	11.278,10	↑	1,09	11,64
Euro Stoxx 50	4.909,20	↑	0,50	8,57
Dow Jones	41.175,08	↑	1,14	9,25
Nikkei 225	38.364,27	↑	0,40	14,64
Brent	79,05	↑	2,52	2,56

	Cierre		Variación diaria
Euro/Dólar	1,1121	↓	-0,13%
Euro/Yen	162,37	↓	-0,17%
Bono español	3,022%	↓	-0,02pb
Prima de Riesgo	79,61pb	↓	-1,4pb

→ DE UN VISTAZO

Cotización en euros

Título	Última cotización	Variación (%) Ayer	Variación (%) 2023	Variación (%) 2024
Acciona	**123,500**	1,56	-22,45	-7,35
Acciona Ener	**20,780**	0,97	-22,30	-26,00
Acerinox	**9,390**	1,57	15,29	-11,87
ACS	**40,840**	0,74	50,02	1,69
Aena	**178,100**	0,62	39,90	8,53
Amadeus	**59,640**	0,64	33,64	-8,08
ArcelorMittal	**20,820**	0,92	4,37	-18,88
B. Sabadell	**1,919**	1,27	26,36	72,42
B. Santander	**4,352**	1,75	34,86	15,13
Bankinter	**7,904**	0,64	-7,53	36,37
BBVA	**9,440**	0,98	46,01	14,76
CaixaBank	**5,374**	0,64	1,47	44,23
Cellnex Telecom	**35,130**	2,15	15,33	-1,49
Colonial	**5,585**	1,09	8,99	-14,73
Enagás	**13,670**	0,96	-1,67	-10,45
Endesa	**18,850**	1,81	4,68	2,11
Ferrovial Se	**37,120**	1,31	34,94	12,42
Fluidra	**22,240**	1,92	29,82	17,98
Grifols	**9,778**	3,62	43,50	-36,73
IAG	**2,120**	2,12	28,08	19,03
Iberdrola	**12,685**	0,67	8,60	6,87
Inditex	**49,400**	1,13	58,67	25,29
Indra	**16,710**	0	31,46	19,36
Logista	**27,540**	0,36	3,73	12,50
Mapfre	**2,242**	1,08	7,35	15,39
Merlin Properties	**11,060**	1,47	14,64	9,94
Naturgy	**23,180**	0,87	11,07	-14,15
Puig Brands B	**25,010**	0,44	--	--
Redeia	**17,080**	0,77	-8,30	14,55
Repsol	**12,625**	0,64	-9,43	-6,13
ROVI	**77,350**	0,59	66,94	28,49
Sacyr	**3,158**	0,32	20,23	1,02
Solaria	**11,560**	1,67	8,70	-37,88
Telefónica	**4,064**	0,72	4,40	15,00
Unicaja Banco	**1,217**	0,33	-13,68	36,74

EURO

Evolución del euro, en dólares.

Expansión — Fuente: Bloomberg

REBAJAS

HASTA 50%

ÚLTIMOS DÍAS

(*) Para pedidos superiores a 200€ y a un radio inferior a 35 Km de nuestras exposiciones.

Ahora es el momento de invertir en su negocio

Ofiprix Muebles de oficina

ofiprix.com
900 909 095

SERVICIO VISITA A DOMICILIO
Llámenos y nuestros especialistas le visitarán para realizarle un estudio gratuito y sin compromiso.

CATÁLOGOS
YA DISPONIBLES EN
ofiprix.com

OFIPRIX RENTING
NO COMPRE SUS MUEBLES, ALQUÍLELOS
Ahora usted puede alquilar sus muebles y disfrutarlos cómodamente mediante un contrato de arrendamiento.

PROYECTOS GRATUITOS · MONTAJE Y TRANSPORTE GRATUITOS* ENTREGA INMEDIATA · SERVICIO EXPRESS 24 H.

MADRID - BARCELONA - ZARAGOZA - BILBAO - DONOSTIA - VALENCIA - SEVILLA - ALICANTE - VALLADOLID

ECONOMÍA / POLÍTICA

Vivienda nueva: se dispara el precio

ANÁLISIS POR DISTRITOS / La falta de nuevas promociones, el aumento de la demanda y el incremento de los costes de

Pablo Cerezal. Madrid

El precio de la vivienda se ha disparado en los últimos años, al calor de una demanda creciente y una oferta limitada, pero hay un segmento donde este incremento ha sido todavía mayor: en los inmuebles de obra nueva. La todavía mayor escasez de nuevas promociones, sumada al crecimiento demográfico y al aumento de los costes de construcción han provocado que el precio de la obra nueva se dispare, especialmente dentro de las grandes urbes, donde prácticamente todos los pisos se agotan sobre plano. Con ello, el precio de una vivienda de nueva promoción en Madrid y Barcelona se eleva desde el entorno de los 3.000 euros por metro cuadrado en los distritos más asequibles hasta los 8.000 euros en los más exclusivos, hasta un 60% por encima del precio de un inmueble de segunda mano.

El precio de la vivienda se ha incrementado un 2,6% en el último año, de acuerdo con los últimos datos disponibles de Sociedad de Tasación (que mide el valor de tasación de inmuebles similares a lo largo del tiempo, y no las ofertas promedio de los portales, como suele ser habitual), pero el avance no ha sido nada homogéneo y, de hecho, ha ido bastante más allá en el caso de la obra nueva, que registra un alza del 4,3%. Y, dentro de este mercado, las grandes urbes registran incrementos todavía mayores, con alzas que rozan el 6% en algunos distritos. En concreto, la obra nueva en el distrito madrileño de Ciudad Lineal sube un 5,8% en el segundo trimestre del año con respecto al mismo periodo del pasado ejercicio, seguido de Villa de Vallecas y Barajas (5,7% en ambos casos), mientras que en Barcelona las mayores alzas tienen lugar en el Eixample (4,8%) y Sarrià-Sant Gervasi (4,7%).

Hay tres grandes razones que han catapultado los precios de la vivienda de obra nueva: una demanda al alza, una oferta muy limitada y unos costes crecientes. En primer lugar, la demanda ha crecido con mucha fuerza, al calor del fuerte crecimiento de la población, que viene impulsada por la fortaleza de la creación de empleo en los últimos años y la atracción de inmigrantes. En la última década, la provincia de Madrid ha ganado casi 700.000 nuevos habitantes, mientras que Barcelona ha incrementado su población en cerca de medio millón de personas. Aunque la mayor parte no se hayan dirigido a la capital en ninguno de los dos casos por la falta de vivienda, sí han desequilibrado la balanza entre la oferta y la demanda. En segundo lugar, la oferta ha sido muy limitada. En toda la Comunidad de Madrid, a lo largo de los últimos 10 años se han construido 136.600 viviendas (una por cada cinco nuevos habitantes), si bien el inventario de inmuebles en la capital se ha incrementado en apenas 1.800; mientras que en la provincia de Barcelona se han construido 66.600 viviendas nuevas (una por cada ocho nuevos habitantes), con un retroceso de 2.800 viviendas para uso residencial en la capital, quizá debido al cambio del uso del inmueble a un hostal, por ejemplo.

Y, finalmente, los costes han crecido con mucha intensidad en los últimos años lo que, junto con una preferencia cada vez mayor por mejores calidades, ha acabado por disparar los precios. En concreto, los costes de construcción medios alcanzaron en junio los 1.310 por metro cuadrado, el máximo de la serie histórica y un 30% por encima de las cifras de 2020, según los datos de Sociedad de Tasación, tanto por los mayores costes de materiales y de los salarios en el sector, impulsados por la falta de obra especializada, como por la búsqueda de mejores característica en la edificación. Por ejemplo, una de cada dos viviendas ya cuenta con certificado de eficiencia energética A, lo que pone de manifiesto la presencia de mejores aislamientos térmicos, además de contar también con mejor insonorización, techos más elevados y ventanas más amplias. Y, cuando se juntan todos estos elementos en una misma coctelera, el resultado es que hay muchas personas compitiendo por comprar muy pocos inmuebles, con una oferta que es todavía más limitada en unas localizaciones muy concretas.

Con todo ello, comprar una vivienda de obra nueva en Madrid capital cuesta 4.493 euros por metro cuadrado en junio, un 5,2% más que en el mismo mes del año pasado, aunque hay grandes diferencias. Así, un piso en el barrio de Salamanca cuesta 7.628 euros por metro cuadrado, seguido de Chamberí (6.869 euros), Centro (6.235), Moncloa-Aravaca (6.040), Chamartín (5.727), Retiro (5.035), Arganzuela (4.972), Hortaleza (4.947) o Ciudad Lineal (4.688). Unas cifras que distan mucho de Vicálvaro (2.728 euros por metro cuadrado), Villaverde (2.777),

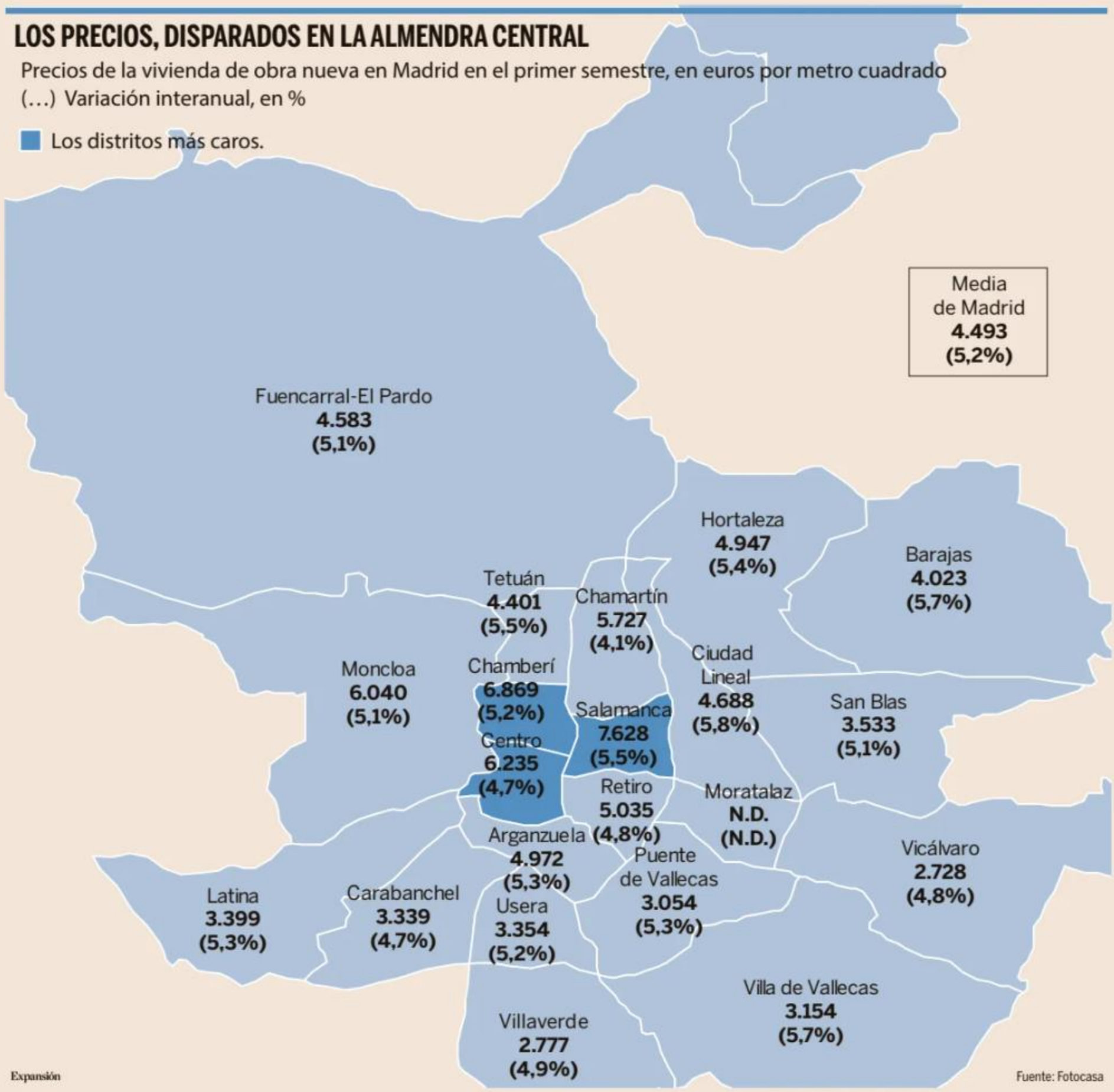

en Madrid y Barcelona

construcción disparan los precios de la obra nueva, hasta un 60% por encima de la segunda mano en Madrid y Barcelona.

UNA SITUACIÓN HETEROGÉNEA EN LA CIUDAD CONDAL

Precios de la vivienda de obra nueva en Barcelona en el primer semestre, en euros por metro cuadrado (…) Variación interanual, en %

■ Los distritos más caros.

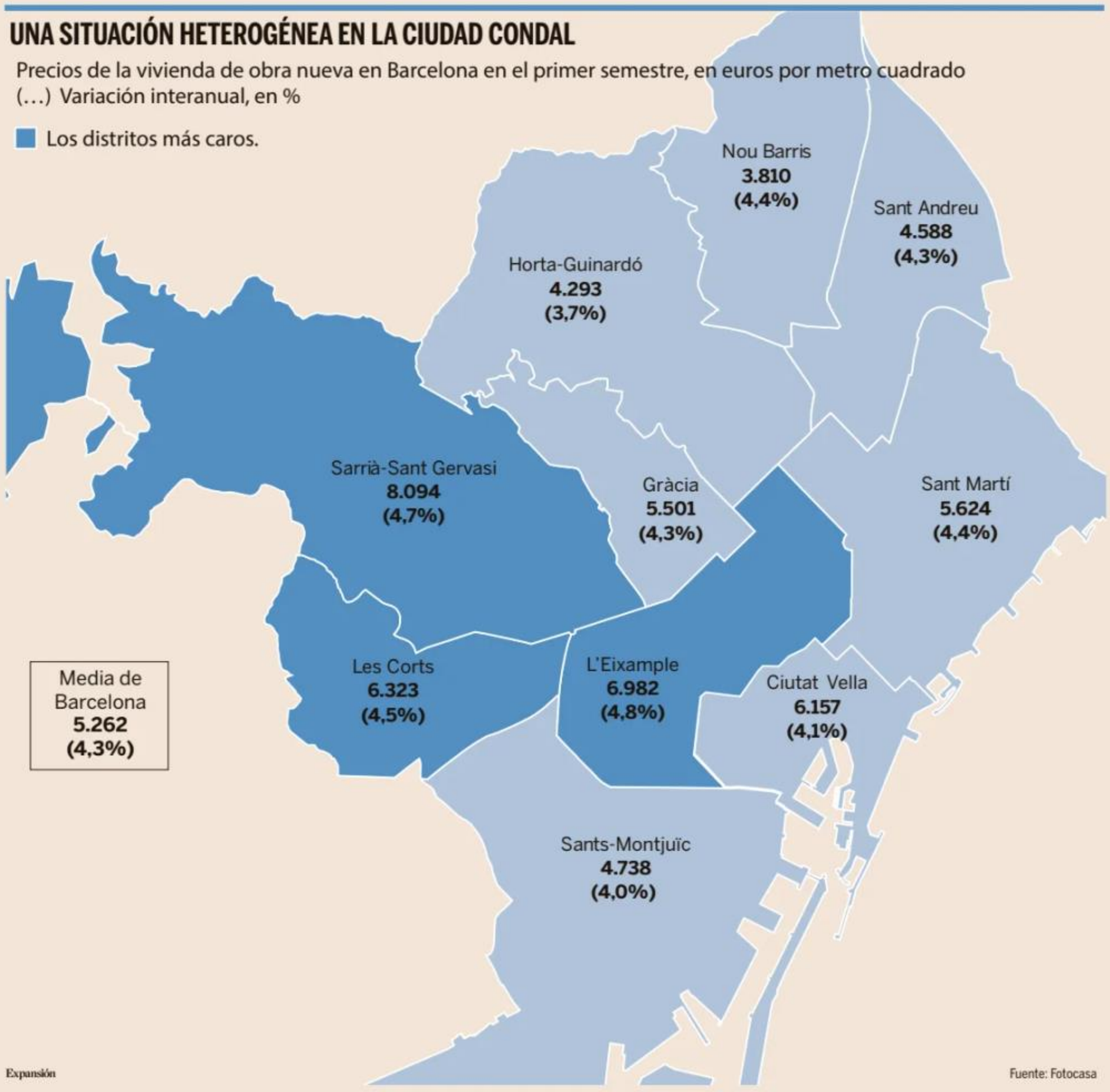

Expansión

Fuente: Fotocasa

Puente de Vallecas (3.054), Villa de Vallecas (3.154), Carabanchel (3.339), Usera (3.354), La Latina (3.399), San Blas (3.533) o Barajas (4.023), donde hay más espacio disponible para construir. Y también hay ciertas diferencias en el ritmo de los precios, ya que Moratalaz, Ciudad Lineal, Villa de Vallecas o Barajas registran alzas por encima de la media, de hasta el 5,8% anual, quizá por lo atractivo de sus precios para los nuevos residentes, mientras que Chamartín queda bastante más rezagado (4,1%).

"El precio medio de la vivienda nueva ha ralentizado su ritmo de crecimiento en la primera mitad de 2024, pero la Comunidad de Madrid sigue mostrando un gran dinamismo, y a nivel de precio sólo crece menos en la comparativa interanual que Baleares", explica la delegada general de Madrid Norte en Sociedad de Tasación, Beatriz Ibernón. "A nivel ciudad, a pesar de ser la que más producto terminado saca al mercado en España, Madrid capital presenta un importante desequilibrio entre oferta y demanda de vivienda nueva. El *stock* disponible es muy limitado y la demanda continúa pujante, provocando que la poca oferta disponible se termine vendiendo en un plazo de tiempo muy reducido, y tensionando los precios", señala. Hay que tener en cuenta que, aunque hay bastantes promociones en desarrollo en Madrid, buena parte de estos proyectos tardan años en salir adelante por problemas burocráticos, como está sucediendo con Madrid Nuevo Norte, lo que hace que la lista de espera para adquirir una vivienda no se reduzca, manteniendo una elevada presión sobre la oferta disponible.

Barcelona

Por otro lado, el precio de la vivienda de obra nueva en Barcelona va todavía más allá, debido a la falta de espacio disponible para construir y las trabas puestas por el ayuntamiento en la última década a las nuevas promociones. El precio por metro cuadrado en la Ciudad Condal alcanza los 5.262 euros, en promedio, un 4,3% por encima de las cifras del año pasado, si bien hay algunos distritos que quedan muy por encima de esta cifra. Es el caso de Sarrià-Sant Gervasi, donde una vivienda de obra nueva asciende a 8.094 euros por metro cuadrado, seguida del Eixample (6.982 euros), Les Corts (6.323 euros) y Ciutat Vella (6.157), unas cifras que llegan a duplicar las de Nou Barris (3.810 euros) u Horta-Guinardó (4.293 euros). En promedio, la Ciudad Condal arroja una menor heterogeneidad que Madrid tanto en lo que respecta a los precios como a sus incrementos (con una diferencia de apenas 1,1 puntos entre Eixample, 4,8%, y Horta-Guinardó, 3,7%), con mayores precios que Madrid pero también menores incrementos, debido a que el alza de los precios en los últimos años ha ido mucho más allá del avance de los salarios.

"Cataluña continúa siendo la comunidad autónoma de España con el precio más alto para la vivienda nueva debido principalmente a la escasez de obra nueva en Barcelona que, combinada con una alta demanda y unos costes de construcción cada vez más altos, ha contribuido a un alza de los precios hasta los 5.262 euros por metro cuadrado en la capital", explica el director de Grandes Cuentas en la zona noreste de Sociedad de Tasación, Pablo Pluvinet. "Tanto Cataluña como Barcelona están en máximos de la serie histórica. Con todo, su incremento interanual en junio de 2024 ha sido menos acusado que a nivel nacional", añade. Con todo, en el conjunto de la provincia el avance de los precios de la obra nueva es algo menor, del 3,7% anual en el primer semestre, debido a que el déficit de vivienda es mucho más intenso en la capital y a que los inversores y trabajadores internacionales apuestan fundamentalmente por la capital y no por otras ciudades dormitorio.

Con ello, se amplía la diferencia de precios entre la vivienda nueva y la de segunda mano, debido tanto a la diferencia de calidades entre las construcciones de ahora con las de hace unas décadas como a la escasez de oferta de este tipo disponible en las zonas céntricas de las grandes urbes. Así, si se comparan los datos de Sociedad de Tasación con los de otras fuentes que recogen los precios de venta de vivienda de segunda mano, nos encontramos con que la primera incluye una prima de cerca del 60% en los distritos más céntricos que se va reduciendo hacia las afueras, donde hay más vivienda nueva disponible, hasta el entorno del 20%. Sin embargo, los precios han seguido el camino contrario a las transacciones, ya que el incremento de los primeros ha expulsado a buena parte de la demanda hacia el mercado de segunda mano, que resulta más asequible.

CONVENCIÓN DEMÓCRATA EN CHICAGO/ La candidata demócrata prometió apoyar a la clase media y se mostró partidaria de proteger el derecho al aborto. Estos son los puntos más destacados de su discurso de aceptación de la candidatura.

Cinco puntos clave del discurso de Kamala Harris

ANÁLISIS por Lauren Fedor y James Politi

Kamala Harris aceptó la nominación a la presidencia del partido demócrata frente a una multitud de delegados que la vitoreaban el jueves por la noche en Chicago. Su discurso se dirigió directamente al electorado moderado e indeciso que acudirá a votar en noviembre. Mientras que Donald Trump ha intentado retratar a la vicepresidenta como una izquierdista radical, Harris se presentó como una candidata que es "realista, práctica y con sentido común" y podría trazar un nuevo futuro para Estados Unidos. Estos son los puntos más relevantes del discurso que pronunció en horario de máxima audiencia.

Su tarjeta de presentación

Aunque Harris ha sido vicepresidenta durante casi cuatro años, para ella ha sido fundamental volver a presentarse a los estadounidenses que no conocen su trayectoria.

Comenzó relatando su infancia en California como hija de inmigrantes y recordó cómo su madre, una científica nacida en India, le enseñó a "nunca quejarse de la injusticia, sino hacer algo al respecto" y a "nunca dejar nada a medias".

Harris, que trabajó de fiscal en California durante la mayor parte de su carrera antes de convertirse en senadora y luego en la vicepresidenta de Joe Biden, se presentó como una defensora de los ciudadanos normales. "Durante toda mi carrera, solo he tenido un cliente: la gente", dijo.

Trump: "Un hombre poco serio"

Desde que Harris inició su campaña el mes pasado, ha cambiado el mensaje de su partido contra Trump y lo ha presentado como un candidato débil, egoísta y corto de miras, rechazando su imagen de hombre fuerte, poderoso y amenazante. El jueves por la noche, Harris mantuvo ese tono, describiendo al expresidente como un "hombre poco serio".

También advirtió de que una victoria de Trump sería devastadora. "Las consecuencias de una vuelta de Donald Trump a la Casa Blanca son extremadamente graves", declaró. "Imagínense cómo usaría Donald Trump el inmenso poder de la presidencia de los Estados Unidos no para mejorar su vida, no para fortalecer nuestra seguridad nacional, sino para servir al único cliente que ha tenido: él mismo".

Harris advirtió de que las políticas de Trump intentarían "hacer retroceder a nuestro país al pasado", recordando uno de los principales lemas de su campaña: "Estados Unidos, no vamos a volver atrás".

Efe

Kamala Harris, en un momento de su discurso de aceptación de la candidatura a La Casa Blanca.

El derecho al aborto

El derecho al aborto y los derechos reproductivos han pasado a ocupar un lugar fundamental en la campaña de Harris, que pretende también captar el voto de las mujeres y los más jóvenes. El jueves por la noche, Harris volvió a abordar el asunto.

"Amigos, creo que Estados Unidos no puede ser próspero a menos que los estadounidenses sean plenamente capaces de tomar sus propias decisiones sobre sus propias vidas. Especialmente en cuestiones del corazón y del hogar. Pero esta noche, todavía hay demasiadas mujeres en Estados Unidos que no pueden tomar esas decisiones".

Harris culpó directamente a Trump por el retroceso del derecho al aborto en todo el país, que nombró a tres jueces de la Corte Suprema para revocar el caso de Roe vs Wade. Advirtió de que con una segunda presidencia de Trump se podrían eliminar más derechos. "Quiere nombrar a un coordinador antiabortista a nivel nacional que obligue a los estados a informar sobre los abortos espontáneos y provocados por mujeres. En pocas palabras: están locos", sentenció Harris.

Agenda económica

Harris dedicó gran parte de su discurso a hablar de la economía estadounidense, y aseguró que enriquecer a la clase media sería un "objetivo definitorio" para su presidencia como parte de la agenda de lo que llamó una "economía de oportunidades". "Esto es algo personal. Vengo de una familia de clase media", aseguró Harris. La candidata expuso esa visión durante su discurso, asegurando que intentaría reducir los impuestos a los hogares de clase media, terminar con la escasez de viviendas y

La asombrosa transformación de Kamala Harris

ANÁLISIS por Edward Luce

Si hubo un momento en la deslumbrante convención de Kamala Harris que ilustró cuánto ha cambiado la política estadounidense –y a qué velocidad–, fue una publicación en las redes sociales desde la lejana Mar-a-Lago. "¿DÓNDE ESTÁ HUNTER [Biden]?", preguntó el candidato republicano. Que Donald Trump eligiera la presentación de Harris para lamentar la ausencia del hijo de Joe Biden no estaba en las quinielas. Hace apenas cinco semanas, Trump actuaba como si ya hubiera ganado las elecciones, incluso se hablaba de una victoria aplastante. Pero, en un abrir y cerrar de ojos, Trump se ha convertido en un anciano que sigue un guión muy visto frente al ascenso fulgurante de Harris.

Para ser justos con Trump, Harris se lo está poniendo muy difícil. La Convención Nacional Demócrata en Chicago rompió con la tradición en muchos niveles. El más sorprendente de ellos fue la demostración de unidad de su partido. Todo el psicodrama demócrata de las últimas tres décadas se puso en escena, desde Bill Clinton hasta Biden. Las actuaciones estelares corrieron a cargo de los dos Obama, Barack y Michelle, que pasaron la antorcha a Harris. Incluso Jimmy Carter, el presidente estadounidense vivo de mayor edad, que cumple 100 años en octubre, dejó en claro que votaría por Harris. Desde la izquierda populista hasta los centristas tradicionales, los demócratas han declarado una tregua en sus rivalidades personales para los próximos setenta días. Y tienen que agradecérselo a Trump: el espectro de su regreso les ha aclarado las ideas.

Todo ello no habría funcionado con el candidato equivocado. La metamorfosis de Harris, de vicepresidenta que causaba indiferencia a fuente de entusiasmo a escala Obama, ha tomado a casi todo el mundo por sorpresa. La gente no sabía de lo que era capaz. Parafraseando el adagio, "cuando llega la hora, surge la mujer". Resulta que Harris es un fenómeno nato que se da una vez por generación. También ha aprendido de los errores de Hillary Clinton en 2016. Aunque Harris sería la primera mujer presidenta y, además, no blanca, su identidad no es central para su campaña. En 2016, la campaña de Clinton tenía el lema *Estoy con ella*, que hacía que todo girara en torno a la candidata y su momento histórico. La sensación que transmite la campaña de Harris es que "ella está contigo". Su mensaje implícito es: dejemos que Trump convierta 2024 en una fea batalla de identidades mientras Harris habla de la clase media.

Harris incluso ha logrado acaparar el mercado del patriotismo. Que se subiera al escenario con cánticos de *EEUU, EEUU* desde una sala donde ondeaba la bandera de las barras y las estrellas fue casi surrealista; eso es lo que hacen los republicanos. Obama fue criticado en 2008 por no llevar un pin de la bandera, Harris nunca va sin él. El contenido de su relativamente breve discurso –menos de la mitad de la perorata de Trump en Milwaukee el mes pasado– lo reflejó. Con la franqueza de una fiscal, expuso la "oportunidad fugaz" de EEUU para salvar la democracia. Trump es una seria amenaza, dijo, con un discurso implacablemente centrista. No hubo ninguna mención a Medicare para todos, fronteras abiertas, ataques a la policía o subidas indiscriminadas de impuestos. Tampoco hubo ningún indicio de desaprobación por parte de la izquierda de su partido. Harris logró lo que un discurso de aceptación debería hacer pero rara vez hace: envolvió la historia de su vida en el *leit motiv* de su campaña: "No vamos a volver atrás".

Ni siquiera las muy temidas protestas antiisraelíes lograron tomar forma. Si Biden hubiera sido todavía el candidato, Chicago probablemente habría repetido las batallas callejeras de 1968, pero Harris se distanció lo suficiente como para sembrar dudas en las mentes de los manifestantes. Estados Unidos siempre respaldará a Israel, dijo, aunque admitiendo que el sufrimiento en Gaza es "desgarrador" y que los palestinos merecen su propia patria. En apenas dos minutos, Harris construyó un puente entre dos posiciones profundamente opuestas. Una tregua que puede durar hasta el 5 de noviembre.

Sin embargo, los comentarios demócratas sobre su inminente victoria son peligrosamente prematuros. Aunque Harris ha eliminado el margen de cinco puntos de Trump sobre Biden y ahora lidera la mayoría de las encuestas por dos o tres puntos, la ventaja no es suficientemente amplia. Las encuestas de 2020 sobreestimaron mucho el nivel de apoyo a Biden, que solo ganó el voto electoral por decenas de miles de votos en un puñado de estados clave. EEUU todavía es una nación dividida en dos partes iguales. Harris todavía no ha superado su mayor prueba: un debate televisado con Trump, programado para el 10 de septiembre. Dado que el último debate a fines de junio llevó a la renuncia de Biden, no se puede descartar otro punto de inflexión, pero parece mucho más asequible que hace una semana. Harris ha iniciado su campaña de forma casi impecable. Al igual que la "esperanza" de Obama, la "alegría" que Harris ha patentado no puede durar para siempre. Pero, si Chicago sirve de guía, tiene buenas posibilidades de llegar intacta a noviembre.

Harris dedicó buena parte de su intervención a su objetivo de impulsar la economía

proteger las pensiones y la atención médica para los ancianos. "Como presidenta, uniré a los sindicatos y trabajadores, propietarios de pequeñas empresas y emprendedores, y empresas estadounidenses para crear empleos, hacer crecer nuestra economía y reducir el costo de las necesidades diarias como la atención médica, la vivienda y los alimentos", prometió.

También se burló de Trump, argumentando que "en realidad, él no lucha por la clase media. Lo que sí lucha es por sí mismo y por sus amigos multimillonarios. Y les dará más exenciones fiscales que sumarán hasta 5 billones de dólares a la deuda nacional".

Política exterior

Harris hizo algunas de las declaraciones más concretas sobre política exterior de su campaña hasta la fecha, describiendo una proyección del poder estadounidense en el escenario global. "Como comandante en jefe, me aseguraré de que Estados Unidos siempre tenga la fuerza de combate más fuerte y letal del mundo", dijo. Harris prometió apoyar a Ucrania y a los aliados de la OTAN y añadió que se aseguraría de que "Estados Unidos, no China, gane la batalla del siglo XXI".

También criticó a Trump por "hacerse amigo de tiranos y dictadores como [el líder norcoreano] Kim Jong Un", de quien Harris dijo que estaban "deseando" que el expresidente ganara en noviembre. "Sabe que Trump no exigirá explicaciones a los autócratas porque quiere ser un autócrata. En la lucha duradera entre la democracia y la tiranía, sé dónde estoy y de qué lado está Estados Unidos", sentenció.

Harris tampoco evitó referirse a la guerra en Gaza, el problema internacional más espinoso que enfrenta la Casa Blanca, que ha dividido al Partido Demócrata y ha desencadenado protestas dentro y fuera de la Convención en Chicago esta semana. "Ahora es el momento de lograr un acuerdo sobre los rehenes y un alto el fuego", manifestó, declarando su compromiso con las defensas de Israel y su intención de poner fin al sufrimiento en Gaza. Al cerrar el tema de Oriente Medio, mencionó el derecho del pueblo palestino a la "dignidad, la seguridad, la libertad y la autodeterminación". Los asistentes la ovacionaron con un largo aplauso.

Sánchez y Canarias presionan al PP para que acepte cambiar la ley de extranjería

CRISIS MIGRATORIA/ El Gobierno, que descarta imponer los cambios vía decreto, reclama al PP que "haga una oposición responsable y se sume a los acuerdos" y promete a Canarias 50 millones en ayudas.

J.D. Madrid

España sufre una de las mayores crisis migratorias de su historia. Entre el 1 de enero y el 15 de agosto de este año, 31.155 inmigrantes llegaron a España de forma irregular ya fuera por vía marítima (el grueso) o terrestre, un 66% más que en el mismo periodo del año pasado, según los datos más recientes del Ministerio del Interior. De la cifra total, más del 71% (22.304, un 126% más)) recalaron en las costas de Canarias, disparando todas las alarmas en el archipiélago, que reclama al Gobierno central una respuesta urgente para hacer frente a un fenómeno que mantiene colapsados los servicios de acogida de la región. Con este telón de fondo, el presidente canario, Fernando Clavijo (Coalición Canaria) mantuvo ayer una reunión en la isla de La Palma con el presidente del Ejecutivo central, Pedro Sánchez, de la que salieron algunas promesas, pocas soluciones y una renovada presión sobre el PP para que acepte reformar la Ley de Extranjería, de modo que las CCAA tengan que acoger de forma obligatoria a menores inmigrantes no acompañados que llegan a España esencialmente a través de Canarias, pero también a través de Baleares, Ceuta y Melilla.

Sánchez, que se hizo la foto con Clavijo pero no compareció posteriormente ante la prensa (lo hizo su ministro de Política Territorial, Ángel Víctor Torres), prometió al mandatario canario habilitar antes de final de año ayudas por unos 50 millones para compensar a Canarias por los gastos derivados de la atención a los *menas*, una cuantía que Clavijo consideró "insuficiente" y que no dio por cerrada. "Esa cantidad tiene que ser muy superior", afirmó.

Efe

El presidente canario, Fernando Clavijo, con el presidente del Gobierno, Pedro Sánchez, ayer en La Palma.

Hasta hace unos días, el presidente canario, que cogobierna el archipiélago junto al PP, abogaba por reformar la Ley de Extranjería vía decreto ley para el reparto obligatorio de migrantes entre las CCAA. Sin embargo, el Gobierno de Sánchez descarta esa fórmula si previamente no cuenta con el respaldo del PP en el Congreso. No hay que olvidar que la admisión a trámite de la propuesta de PSOE y Sumar para reformar la Ley de Extranjería fue tumbada el pasado julio con los votos en contra de populares, Vox y Junts. Clavijo, para quien introducir esos cambios en la ley es indispensable, porque el problema se ha convertido en "estructural" en las islas y, por tanto, precisa de una "respuesta de país", aseguró ayer que Sánchez ha dado "instrucciones para que se intensifiquen los encuentros para alcanzar el acuerdo", en referencia al PP.

El propio presidente del Gobierno tuiteó después que "esperamos que el PP haga una oposición responsable y se sume a los acuerdos y las soluciones en lugar de reproducir los discursos de la derecha más extrema". Una presión en la que ahondó el ministro de Política Territorial, el canario Ángel Víctor Torres, quien dijo que "espero que tengamos un partido, que es el mayoritario en la oposición, con once presidencias y que cogobierna Canarias y preside las ciudades de Ceuta y Melilla, que se coloque en el lado de las solución y no del problema".

Ante este creciente *pressing*, el partido que lidera Alberto Núñez Feijóo acusó ayer al Gobierno de usar la política migratoria de forma "frívola" e "irresponsable", señaló el portavoz de los populares, Borja Sémper. Además, los populares han presentado en el Congreso una proposición no de ley en la que formulan su propio plan contra la crisis. En él apuestan por mejorar la protección y control de las fronteras españolas, reforzando los recursos y efectivos de los cuerpos y fuerzas de seguridad del Estado; aumentar el personal administrativo en las oficinas de asilo; ceder a las CCAA las instalaciones del Estado en desuso y cerradas para acoger inmigrantes; dotar un fondo de contingencia para financiar a las autonomías en la acogida y atención de *menas*, o pedir a la UE que active los mecanismos de ayuda para aquellos Estados miembros que "sufren de forma masiva la entrada de flujos migratorios".

Editorial / Página 2

Puente destituye a los dos altos cargos de Transportes imputados por el 'caso Koldo'

Expansión. Madrid

El ministro de Transportes, Óscar Puente, acudió ayer al Senado para dar explicaciones sobre las incidencias que se están registrando este verano tanto en la red ferroviaria de cercanías como en la de alta velocidad. Autocrítica no hubo, y tampoco admitió el caos. Al contrario, Puente aseguró que el tren "vive en España el mejor momento de su historia" y espetó a la oposición que solo le faltaba escuchar que "con Franco los trenes iban mejor". Pero lo que sí hubo fueron destituciones: las de los dos altos cargos de Transportes imputados por el *caso Koldo*. El ministro anunció los ceses del subsecretario de Transportes, Jesús Manuel Gómez, y del jefe de personal de Adif, Michaux Miranda, por su condición de investigados en la presunta trama de cobro de comisiones ilegales en la compra de mascarillas durante el Covid. "Habida cuenta de la situación procesal en la que ambos se encuentran, espero que lo entiendan", afirmó Puente, quien añadió que "se produce una pérdida de confianza que desemboca en la decisión". Según el ministro, "con ello no pretendo prejuzgar ni realizar ningún tipo de valoración que tenga que ver con cuestiones que sólo atañen a los tribunales de justicia. Mi decisión se basa exclusivamente en aspectos meramente administrativos que se han puesto de manifiesto con rotundidad en la auditoría practicada", en referencia a que no se cumplieron los requisitos en la compra de mascarillas.

El juez de la Audiencia Nacional que instruye la causa tiene previsto interrogarlos en septiembre en calidad de investigados.

Registro a Barrabés

Por otra parte, Agentes de la Unidad Central Operativa (UCO) de la Guardia Civil efectuaron ayer registros en la vivienda y una de las empresas de Juan Carlos Barrabés, empresario investigado en la causa que el juzgado de Instrucción número 41 de Madrid sigue contra Begoña Gómez, esposa de Pedro Sánchez. Barrabés no estuvo presente en los registros ya que se encuentra hospitalizado por la enfermedad que padece, aunque en las diligencias sí estuvieron presentes representantes del empresario, informó *Europa Press*. Barrabés es el empresario con el que Begoña Gómez creó el Máster de Transformación Social Competitiva en la Universidad Complutense de Madrid, dirigido por la propia Gómez. El juez Peinado le citó inicialmente como testigo, pero a mediados de julio cambió su situación y volvió a llamar a Barrabés ya como investigado.

CUADROS

Desde Orbyt, actualice los datos pulsando en los cuadros con este logotipo

LOS PROTAGONISTAS DE LA BOLSA ESPAÑOLA

23-08-2024

Los valores que más suben	%
Grifols	3,62
Miquel y Costas	2,82
OHLA	2,67
Ecoener	2,37
Gestamp	2,35
Cellnex Telecom	2,15
IAG	2,12
Fluidra	1,93

Los valores que más bajan	%
Amper	-2,17
Vocento	-2,15
Renta Corp.	-2,09
Atrys Health	-1,64
Tubos Reunidos	-1,59
Libertas 7	-1,55
Clínica Baviera	-1,34
Duro Felguera	-1,29

Los valores más negociados	Títulos
Urbas Gr.Financiero	59.010.725
Nyesa	19.539.680
B. Santander	15.682.393
IAG	14.701.625
B. Sabadell	8.068.050
Iberdrola	5.613.791
BBVA	5.292.549
Telefónica	4.600.693

Bono español a 10 años
Rentabilidad en porcentaje.

Petróleo
Barril de Brent, en dólares.

Oro
En dólares por onza.

ÍNDICES MUNDIALES Y SECTORIALES

23-08-2024

	Cierre	Variación diaria Puntos	Variación diaria %	Máximo anual	Mínimo anual	Variación anual (%)
ESPAÑA						
Ibex 35	11.278,10	121,80	1,09	11.444,00	9.858,30	11,64
Ibex Medium Cap	14.259,50	115,60	0,82	15.204,60	12.984,10	5,24
Ibex Small Cap	8.553,70	19,60	0,23	8.850,90	7.709,00	7,65
Latibex Top	4.960,40	56,10	1,14	6.038,20	4.501,70	-17,41
Madrid	1.107,42	11,67	1,07	1.132,07	972,17	11,07
B. Consumo	6.486,20	73,81	1,15	6.486,20	5.210,06	17,28
Mat. / Const.	1.730,65	18,30	1,07	1.780,65	1.628,22	3,85
Petróleo / Energía	1.833,12	13,94	0,77	1.846,46	1.617,48	2,73
S. Fin./Inmobiliar.	658,87	8,15	1,25	714,64	532,23	21,10
Tecnol. / Comunic.	718,37	7,23	1,02	781,52	667,37	1,29
Serv. Consumo	1.081,98	11,11	1,04	1.133,73	947,40	10,88
Barcelona	921,82	10,97	1,20	938,43	789,09	13,54
BCN Mid-50	25.551,89	75,16	0,30	26.932,34	23.262,06	5,27
Bilbao	1.755,66	18,71	1,08	1.779,19	1.549,45	10,14
Valencia	1.761,19	20,67	1,19	1.769,82	1.521,82	12,48
ZONA EURO						
Dax Xetra	18.633,10	139,71	0,76	18.869,36	16.431,69	11,23
CAC 40	7.577,04	52,93	0,70	8.239,99	7.130,04	0,45
Aex 25	908,56	0,20	0,02	944,91	771,43	15,47
Ftse Mib	33.650,17	339,24	1,02	35.410,13	30.077,46	10,87
PSI-20	6.698,07	53,04	0,80	6.971,10	6.055,53	4,71
Austria-Atx Vienna	3.689,71	36,12	0,99	3.775,49	3.327,04	7,42
Grecia-Atenas	1.432,60	-3,51	-0,24	1.502,79	1.301,34	10,78
RESTO EUROPA						
FT-SE 100	8.327,78	39,78	0,48	8.445,80	7.446,29	7,69
SMI	12.347,46	42,01	0,34	12.365,18	11.091,58	10,86
Dinamarca-Kfx Copenh.	2.724,65	-16,23	-0,59	2.952,52	2.283,27	19,32
Rusia-Rts Moscu	915,64	-24,97	-2,65	1.211,87	915,64	-15,49
OMX Stockholm 30	2.559,27	18,17	0,72	2.641,47	2.297,85	6,72
PANEUROPEOS						
FTSE Eurotop 100	4.089,91	14,27	0,35	4.149,65	3.683,01	9,13
FTSE Eurofirst 300	2.055,22	9,43	0,46	2.080,55	1.850,49	8,82
DJ Stoxx 50	4.494,63	11,89	0,27	4.577,60	4.033,40	9,80
Euronext 100	1.483,63	6,31	0,43	1.557,64	1.368,00	6,31
S&P Europe 350	2.104,63	9,47	0,45	2.133,28	1.900,94	8,31
S&P Euro	2.134,19	11,70	0,55	2.225,04	1.261,91	7,20
Euro Stoxx 50	4.909,20	24,20	0,50	5.100,90	4.403,08	8,57
AMERICA						
Dow Jones	41.175,08	462,30	1,14	41.198,08	37.266,67	9,25
S&P 500	5.634,61	63,97	1,15	5.667,20	4.688,68	18,13
Nasdaq	17.877,79	258,44	1,47	18.647,45	14.510,30	19,10
Bovespa	135.608,47	435,08	0,32	136.463,65	119.137,86	1,06
Merval	1.606.967,39	29.547,55	1,87	1.715.609,96	930.419,67	72,85
IPC	53.490,92	174,72	0,33	58.711,87	51.776,48	-6,79
Colombia Colcap	1.331,01	-3,95	-0,30	1.441,68	1.220,31	11,36
Venezuela-Ibc Caracas	94.746,62	1.654,57	1,78	94.746,62	47.998,11	63,83
Canada-Tse 300	23.286,08	248,61	1,08	23.286,08	20.584,97	11,11
Chile-Ipsa	6.461,66	-16,29	-0,25	6.810,91	5.844,56	4,26
ASIA-PACIFICO						
Nikkei	38.364,27	153,26	0,40	42.224,02	31.458,42	14,64
Hang Seng	17.612,10	-28,90	-0,16	19.636,22	14.961,18	3,31
Kospi Seul	2.701,69	-5,98	-0,22	2.891,35	2.435,90	1,75
St Singapur	3.387,99	14,41	0,43	3.499,89	3.107,10	4,56
Australia-Sidney	8.249,10	-9,00	-0,11	8.343,80	7.575,60	5,36
AFRICA-ORIENTE MEDIO						
Egipto-Cma El Cairo (2)	6.900,10	0,00	0,00	7.854,63	5.444,38	26,07
Israel-Tel Aviv 100 (2)	2.032,71	0,00	0,00	2.069,46	1.830,41	-1,16
Sudafrica-Jse All Share	84.351,57	730,76	0,87	84.351,57	71.693,09	9,70
DIVISAS FRENTE AL EURO						
Euro/Dolar	1,1121	-0,0014	-0,1257	1,1135	1,0632	0,64
Euro/Yen	162,3700	-0,2700	-0,1660	175,3900	155,6800	3,86
Euro/Libra	0,8473	-0,0021	-0,2472	0,8665	0,8392	-2,50
Euro/Franco Suizo	0,9476	-0,0014	-0,1475	0,9924	0,9304	2,33
BONOS A 10 AÑOS						Puntos
B. España 10 años	3,022	-0,02	-0,82	3,495	2,987	-0,62
B. Alemania 10 años	2,231	-0,02	-0,93	2,695	2,000	-0,32
B. EEUU 10 años	3,819	-0,04	-1,24	4,706	2,366	-0,04
B. Reuno unido	3,958	-0,04	-1,03	4,456	3,639	0,26
B. Japón	0,901	0,01	1,69	1,103	0,562	0,48
Dif. EEUU/Alemania	1,588	-0,02	-1,67	11,588	1,583	0,28

(1)A media sesion. (2)Festivo.

IBEX

23-08-2024

Valor	Última sesión Cierre	Dif. (%)	Máximo	Mínimo	Títulos	Anual Máximo	Anual Mínimo	Negociación 12 meses Títulos	Rotación	Histórico Máximo	Histórico Mínimo	Dividendos Año ant.	Dividendos		Rentabilidad Por divi. 12 m. (%)	Reval. 2024 (%)	Total con div. 2024	Capital Número acciones	Capitalización (mill.)	Valoración PER Año act.	PER Año sig.	Valor contable	Sigla	Sector
Acciona	123,500	1,56	123,600	121,800	52.959	126,105 En	96,039 Fe	106.382	0,50	195,323 Ag22	16,779 My00	4,51	Jl-23 A 4,51	Jl-24 A 4,89	4,02	-7,35	-3,68	54.856.653	6.775	15,65	13,95	1,14	ANA	CON
Acciona Ener	20,780	0,97	20,840	20,520	240.094	26,545 En	18,322 Ab	452.023	0,36	41,736 Ag22	18,322 Ab24	0,70	Jn-23 U 0,70	Jn-24 U 0,49	2,37	-26,00	-24,26	324.761.830	6.749	17,03	18,26	1,03	ANE	ENR
Acerinox	9,390	1,57	9,390	9,285	433.114	10,234 Fe	8,960 Ag	671.683	0,64	10,707 En22	2,155 En99	0,60	En-24 A 0,31	Jl-24 C 0,31	6,71	-11,87	-6,05	270.546.193	2.540	7,76	6,37	0,97	ACX	MET
ACS	40,840	0,74	41,020	40,460	306.088	41,260 Jl	34,291 En	512.806	0,48	41,260 Jl24	1,866 Fe00	1,96	Fe-24 C 0,46	Jl-24 A 1,56	4,96	1,69	11,70	271.664.594	11.095	16,19	14,32	1,91	ACS	CON
Aena	178,100	0,62	178,300	176,700	82.573	193,700 Jl	153,071 En	142.430	0,24	193,700 Jl24	47,372 Fe15	4,75	My-23 A 4,75	My-24 A 7,66	4,33	8,53	13,20	150.000.000	26.715	15,52	14,49	3,24	AENA	TRS
Amadeus	59,640	0,64	59,920	59,120	354.678	67,268 Jn	53,684 Fe	611.467	0,35	77,588 Oc18	8,630 My10	0,74	Jn-24 A 0,80	Jl-24 C 0,80	3,44	-8,08	-4,93	450.499.205	26.868	20,69	18,50	4,66	AMS	TUR
ArcelorMittal	20,820	0,92	20,880	20,660	126.712	26,284 Fe	19,060 Ag	239.667	0,07	120,588 Jn08	5,836 Fe16	0,35	Di-23 A 0,17	Jn-24 A 0,20	1,81	-18,88	-18,11	877.809.772	18.276	4,82	4,11	0,34	MTS	MET
B. Sabadell	1,919	1,27	1,922	1,899	8.068.050	2,038 Jl	1,089 Fe	24.856.481	1,17	3,749 Fe07	0,228 Oc20	0,03	Di-23 A 0,03	Ab-24 C 0,03	3,17	72,42	75,11	5.440.221.447	10.440	7,74	8,71	0,54	SAB	BCO
B. Santander	4,352	1,75	4,361	4,285	15.682.393	4,878 My	3,502 En	31.057.235	0,51	5,089 Di07	1,299 Se20	0,14	No-23 A 0,08	My-24 C 0,10	4,12	15,13	17,65	15.494.273.572	67.423	6,16	5,81	0,69	SAN	BCO
Bankinter	7,904	0,64	7,942	7,854	1.015.646	8,292 Jl	5,361 Fe	2.811.165	0,80	8,292 Jl24	0,667 Jl12	0,43	Mz-24 A 0,11	Jn-24 A 0,11	6,26	36,37	40,20	898.866.154	7.105	7,97	8,81	1,15	BKT	BCO
BBVA	9,440	0,98	9,468	9,356	5.292.549	10,985 Ab	7,713 En	10.813.675	0,48	10,985 Ab24	1,765 Se20	0,47	Oc-23 A 0,16	Ab-24 C 0,39	5,88	14,76	19,50	5.763.285.465	54.405	6,68	6,70	1,07	BBVA	BCO
CaixaBank	5,374	0,64	5,392	5,350	4.127.348	5,558 Jl	3,519 En	11.081.419	0,39	5,558 Jl24	0,898 Mz09	0,23	Ab-23 A 0,23	Ab-24 A 0,39	7,34	44,23	54,75	7.268.087.682	39.059	7,80	8,52	0,96	CABK	BCO
Cellnex Telecom	35,130	2,15	35,130	34,460	544.655	35,809 En	29,601 Ab	1.148.342	0,43	60,876 Ag21	9,438 No16	–	No-18 A 0,05	No-21 A 0,03	–	-1,49	-1,44	679.327.724	23.865	–	–	1,57	CLNX	TEL
Colonial	5,585	1,09	5,605	5,480	726.325	6,220 En	4,681 Mz	1.061.339	0,43	1,052 Di06	1,234 Jl12	0,20	Jn-24 C 0,01	Jn-24 A 0,27	5,04	-14,73	-10,48	627.344.687	3.504	17,47	16,44	0,60	COL	INM
Enagás	13,670	0,96	13,680	13,560	440.418	14,713 En	12,041 Mz	1.060.977	1,04	16,891 Fe20	1,474 Se02	1,73	Di-23 A 0,70	Jl-24 C 1,04	12,85	-10,45	-3,61	261.990.074	3.581	13,53	15,36	1,26	ENG	ENE
Endesa	18,850	1,81	18,910	18,520	966.398	19,279 En	15,555 Mz	1.201.939	0,29	19,279 En24	1,006 Se02	1,59	En-24 A 0,50	Jl-24 C 0,50	5,40	2,11	7,53	1.058.752.117	19.957	11,74	10,95	2,56	ELE	ENE
Ferrovial Se	37,120	1,31	37,140	36,740	425.756	38,740 Jl	33,220 Ab	923.895	0,32	38,740 Jl24	27,350 Oc23	0,43	– –	No-23 R 0,43	1,17	12,42	12,42	745.408.147	27.670	–	–	–	FER	ATP
Fluidra	22,240	1,92	22,300	21,620	159.129	23,965 My	18,028 En	310.721	0,41	34,031 Oc21	1,429 Di11	0,70	Di-23 R 0,35	Jl-24 A 0,30	2,98	17,98	19,58	195.629.070	4.351	19,37	16,38	2,25	FDR	ING
Grifols*	9,778	3,62	9,810	9,380	2.770.041	14,940 En	6,898 Mz	2.709.643	1,63	33,423 Fe20	1,894 My06	–	Oc-20 C 0,16	Jn-21 R 0,36	–	-36,73	-36,73	426.129.798	6.234	11,87	9,01	0,78	GRF	FAR
IAG	2,120	2,12	2,120	2,079	14.701.625	2,166 My	1,656 En	10.155.214	0,52	5,223 En20	0,787 No11	–	Jl-19 C 0,17	Di-19 A 0,15	–	19,03	19,03	4.971.476.010	10.540	4,71	4,19	1,47	IAG	TRS
Iberdrola	12,685	0,67	12,730	12,595	5.613.791	12,685 Ag	10,181 Fe	9.084.601	0,37	12,685 Ag24	0,981 Oc02	0,19	En-24 A 0,20	Jl-24 C 0,35	4,37	6,87	16,18	6.364.251.000	80.731	16,26	15,28	1,51	IBE	ENE
Inditex	49,400	1,13	49,500	48,670	1.079.743	49,400 Ag	36,981 En	1.988.939	0,16	49,400 Ag24	1,821 Se01	1,20	No-23 C 0,20	My-24 A 0,77	2,80	25,29	27,24	3.116.652.000	153.963	28,60	26,04	7,00	ITX	TEX
Indra	16,710	=	16,790	16,580	320.525	21,475 Jn	13,747 En	424.804	0,62	21,475 Jn24	2,683 My99	0,25	Jl-23 A 0,25	Jl-24 A 0,25	1,50	19,36	21,14	176.654.402	2.952	11,18	9,95	2,43	IDR	ELE
Logista	27,540	0,36	27,560	27,380	120.599	27,860 Jl	23,572 En	153.774	0,30	27,860 Jl24	7,714 Oc14	1,44	Ag-23 A 0,49	Fe-24 C 1,36	6,74	12,50	18,06	132.750.000	3.656	11,10	11,19	5,35	LOG	TRS
Mapfre	2,242	1,08	2,248	2,218	964.585	2,285 Ab	1,848 Fe	2.373.521	0,20	2,285 Ab24	0,271 Jl00	0,15	No-23 R 0,06	My-24 C 0,09	6,79	15,39	20,04	3.079.553.273	6.904	7,74	7,42	0,81	MAP	SEG
Merlin Properties	11,060	1,47	11,070	10,900	523.492	11,220 Jn	8,568 Fe	757.429	0,34	11,220 Jn24	4,481 Oc20	0,44	Di-23 A 0,20	Jn-24 C 0,01	1,91	9,94	10,02	563.724.899	6.235	18,62	16,51	0,75	MRL	INM
Naturgy	23,180	0,87	23,180	22,880	191.298	26,653 En	19,161 Mz	600.467	0,16	27,669 Ag22	3,535 Mz09	1,00	No-23 A 0,50	Ab-24 C 0,40	3,92	-14,15	-12,67	969.613.801	22.476	13,60	14,31	2,42	NTGY	ENE
Puig Brands B**	25,010	0,44	25,120	24,770	143.680	27,600 Jn	22,820 Ag	592.948	0,08	27,600 Jn24	22,820 Ag24	–	– –	– –	–	–	–	568.187.026	14.210	–	–	–	PUIG	TEX
Redeia	17,080	0,77	17,080	16,930	478.621	17,080 Ag	13,787 Fe	989.538	0,47	17,604 Ag22	0,482 Fe00	1,00	En-24 A 0,27	Jl-24 C 0,73	5,90	14,55	21,26	541.080.000	9.242	18,35	17,97	1,66	RED	ENE
Repsol	12,625	0,64	12,685	12,580	2.130.759	15,633 Ab	12,355 Ag	3.557.467	0,77	15,633 Ab24	3,373 Jn02	0,70	En-24 A 0,03	Jl-24 C 0,50	7,17	-6,13	0,56	1.177.396.053	14.865	4,04	4,37	0,64	REP	PET
ROVI	77,350	0,59	77,450	76,600	32.377	90,322 My	59,968 En	74.569	0,35	90,322 My24	2,970 Mz09	1,29	Jl-23 U 1,29	Jl-24 A 1,10	1,44	28,49	30,32	54.016.157	4.178	24,42	20,05	6,67	ROVI	FAR
Sacyr	3,158	0,32	3,170	3,138	938.280	3,748 My	2,954 Mz	1.850.386	0,62	27,930 No06	0,675 Jl12	0,14	Jl-23 C 0,08	En-24 R 0,06	1,97	1,02	5,04	762.286.580	2.407	13,16	11,81	1,99	SCYR	CON
Solaria	11,560	1,67	11,600	11,350	254.451	17,870 En	9,430 Ab	780.618	1,60	30,940 En21	0,300 My12	–	My-11 A 0,02	Oc-11 A 0,02	–	-37,88	-37,88	124.950.876	1.444	14,87	12,15	2,02	SLR	ENE
Telefónica	4,064	0,72	4,070	4,036	4.600.693	4,294 Jn	3,425 Fe	11.118.311	0,50	8,338 Mz00	1,906 Oc02	0,30	Di-23 R 0,15	Jn-24 R 0,15	7,43	15,00	19,24	5.670.161.554	23.044	13,12	12,33	0,99	TEF	TEL
Unicaja Banco	1,217	0,33	1,222	1,208	2.234.527	1,374 Jl	0,803 En	7.185.734	0,69	1,377 My18	0,369 My20	0,05	Ab-23 A 0,05	Ab-24 A 0,05	4,10	36,74	42,33	2.654.833.479	3.231	6,61	7,16	0,45	UNI	BCO

(*) Datos de las acciones ordinarias de Grifols, a excepción de la capitalización. Ésta corresponde a la suma de las acciones ordinarias y las acciones preferentes. (**) Los datos del número de acciones y capitalización de Puig Brands B corresponden a la suma de la serie A y la serie B.

RESTO DE MERCADO CONTINUO

23-08-2024

Valor	Última sesión Cierre	Dif. (%)	Máximo	Mínimo	Títulos	Anual Máximo	Anual Mínimo	Negociación 12 meses Títulos	Rotación	Histórico Máximo	Histórico Mínimo	Dividendos Año ant.	Dividendos		Rentabilidad Por divi. 12 m. (%)	Reval. 2024 (%)	Total con div. 2024	Capital Número acciones	Capitalización (mill.)	Valoración PER Año act.	PER Año sig.	Valor contable	Sigla	Sector
Adolfo Domínguez	4,960	-0,40	4,990	4,870	780	5,900 My	4,380 Mz	2.572	0,07	48,819 No06	3,050 Jl16	–	Jl-09 U 0,15	Jl-10 U 0,07	–	-0,80	-0,80	9.276.108	46	35,64	21,70	–	ADZ	TEX
Aedas Homes	23,450	=	23,600	23,200	10.693	23,950 Ag	14,455 En	25.781	0,14	23,950 Ag24	6,608 Mz20	2,15	Mz-24 A 2,25	Ag-24 C 0,24	10,62	28,70	48,46	46.806.537	1.098	9,79	11,55	0,81	AEDAS	INM
Airbus SE	140,920	1,06	141,200	139,480	5.512	168,784 Mz	127,900 Jn	3.737	0,00	168,784 Mz24	5,032 Mz03	1,80	Ab-24 U 1,80	Ab-24 E 1,00	2,01	0,40	2,39	792.283.683	111.649	20,99	17,07	6,05	AIR	AER
Airtificial	0,124	-0,96	0,125	0,123	443.457	0,166 En	0,118 Ag	3.919.770	0,75	2,258 Fe07	0,046 Mz20	–	Jl-06 C 0,01	Jl-07 U 0,01	–	-4,03	-4,03	1.333.578.137	165	–	–	–	AI	ING
Alantra Part	8,120	1,75	8,120	8,000	657	9,616 En	7,860 Ag	9.413	0,06	15,201 Ab22	1,123 Jn12	0,50	My-23 C 0,50	My-24 A 0,08	1,00	-3,79	-2,84	38.631.404	314	8,60	8,58	0,25	ALNT	CAR
Alba	51,600	-0,39	51,700	51,500	912	52,000 Ag	46,088 Ab	6.813	0,03	53,251 Jn22	10,366 Mz03	0,96	Jl-23 R 0,96	Jn-24 R 0,96	1,85	7,50	9,50	60.305.186	3.112	14,84	13,96	0,58	ALB	CAR
Almirall	8,895	-0,06	8,940	8,850	93.845	9,950 Jn	7,758 Fe	205.281	0,25	16,550 Ag15	3,392 Oc08	0,18	My-23 A 0,18	Jn-24 A 0,18	2,07	5,58	10,12	213.468.718	1.899	59,37	23,43	1,12	ALM	FAR
Amper	0,099	-2,17	0,102	0,099	737.687	0,124 My	0,072 Mz	3.265.042	0,56	2,301 Jl87	0,044 En15	–	Jn-08 U 0,13	Jl-09 U 0,15	–	18,90	18,90	1.496.663.032	149	20,20	20,20	–	AMP	ELE
Amrest Holdings	5,380	=	5,380	5,380	108	6,590 Fe	5,270 Ag	3.347	0,00	11,600 Mz19	2,900 Oc20	–	– –	– –	–	-12,80	-12,80	219.554.183	1.181	–	–	–	EAT	TUR
Aperam	25,600	=	25,900	25,420	118	31,339 Fe	23,464 Jn	1.948	0,01	49,065 En22	5,746 Jl13	1,70	Di-23 A 0,43	Jn-24 A 0,43	4,98	-22,38	-21,09	79.996.280	2.048	–	–	–	APAM	MET
Applus Services	12,600	-0,47	12,720	12,540	3.106	13,080 Jn	10,050 En	187.149	0,34	14,684 Jn14	3,942 Mz20	0,16	Jl-22 A 0,15	Jl-23 U 0,16	–	26,00	26,00	143.018.430	1.802	12,17	11,40	2,32	APPS	ING
Arima	8,420	=	8,460	8,400	11.990	8,480 Jl	6,020 My	20.387	0,18	13,100 Fe20	6,020 My24	–	– –	– –	–	32,60	32,60	28.429.376	239	–	–	–	ARM	INM
Atresmedia	4,520	1,35	4,525	4,480	86.723	5,104 Jn	3,380 Fe	270.669	0,31	8,030 Jl15	1,132 Mz09	0,40	Di-23 A 0,18	Jn-24 C 0,24	9,42	25,77	32,44	225.732.800	1.020	8,85	8,70	1,28	A3M	PUB
Atrys Health	3,590	-1,64	3,690	3,580	13.759	4,210 My	2,790 Ab	37.240	0,13	11,200 Ag21	1,293 Ag17	–	– –	– –	–	-2,18	-2,18	76.014.193	273	–	29,83	0,69	ATRY	SER
Audax Renovables	1,906	0,32	1,918	1,892	103.389	1,986 Jn	1,244 En	297.180	0,17	9,443 Jl07	0,267 Ab13	–	Jl-10 U 0,01	Jl-21 A 0,02	–	46,62	46,62	453.430.779	864	23,88	21,22	3,42	ADX	ENR
Azkoyen	6,300	=	6,300	6,260	282	6,536 Jl	5,567 Fe	7.872	0,08	9,678 En99	0,703 Di11	0,18	Jl-23 A 0,18	Jl-24 A 0,36	5,70	-0,94	4,70	24.450.000	154	30,00	37,24	0,57	AZK	FAB
Berkeley Energía	0,195	0,83	0,197	0,190	659.252	0,261 My	0,164 Mz	2.133.625	1,23	3,270 Ag18	0,072 Mz20	–	– –	– –	–	11,56	11,56	445.796.715	87	–	–	–	BKY	ENE
Bodegas Riojanas	4,000	=	4,000	3,920	364	4,760 En	3,780 Jn	2.146	0,11	10,525 Mz98	2,408 No20	0,10	Jl-22 A 0,10	Se-23 A 0,10	2,41	-13,42	-13,42	5.057.310	20	–	–	–	RIO	ALI
Borges Agri(F)	3,160	-1,25	3,180	3,160	458	3,220 Ag	2,480 Mz	1.251	0,01	7,786 Ag17	2,379 Jl17	–	– –	– –	–	22,48	22,48	23.140.460	73	–	–	–	BAIN	ALI
C. A. F.	33,850	0,59	33,950	33,500	13.120	36,500 Jl	30,144 En	29.282	0,22	39,487 Jl19	1,033 Fe00	0,86	Jl-23 U 0,86	Jl-24 U 1,11	3,30	3,83	7,24	34.280.750	1.160	10,63	8,58	1,19	CAF	FAB
CAM	1,340	=	–	–	–	1,340 Ag	1,340 Ag	–	–	7,370 No10	0,880 No11	–	Di-09 A 0,07	Jn-10 C 0,09	–	0,00	–	50.000.000	67	–	–	–	CAM	BCO
Cevasa	6,000	=	6,000	6,000	800	6,477 Mz	5,703 My	1.155	0,01	8,468 Ag16	1,834 Jn99	0,25	Jn-23 E 0,25	Jl-24 E 0,22	3,67	0,00	–	23.253.800	140	–	–	–	CEV	INM
Cie Automotive	25,950	0,19	26,050	25,800	19.309	27,819 Jn	23,592 En	42.686	0,09	27,932 Jl23	0,604 Oc02	0,83	En-24 A 0,45	Jl-24 C 0,45	3,47	0,89	4,39	122.550.000	3.180	9,06	8,36	1,87	CIE	MET
Cleop	1,150	=	1,150	1,100	6.500	1,150 Ag	1,150 Ag	6.500	0,17	25,188 Fe07	1,030 Jn12	–	Jn-07 U 0,07	Jn-08 U 0,09	–	0,00	–	9.843.618	11	–	–	–	CLEO	CON
Clínica Baviera	29,500	-1,34	30,000	29,400	1.032	30,400 Jl	21,919 En	2.624	0,04	30,400 Jl24	2,332 Di12	0,80	Jn-23 C 0,80	Jl-24 A 1,57	5,25	28,26	35,09	16.307.580	481	15,72	–	–	CBAV	SER
Coca-Cola Europ	70,000	=	70,800	69,000	2.517	70,900 Jn	58,789 En	1.164	0,00	70,900 Jn24	23,289 Di16	1,84	Di-23 A 1,17	My-24 A 0,74	2,73	15,89	17,12	460.371.583	32.226	17,75	16,42	3,49	CCEP	ALI
Deoleo	0,223	-0,89	0,225	0,223	174.706	0,243 My	0,192 Mz	436.209	0,22	58,123 Ab07	0,123 Fe20	–	Jl-07 U 0,02	Jn-08 U 0,04	–	-2,19	-2,19	500.000.004	112	–	–	–	OLE	ALI
Desa	13,200	=	13,500	13,500	20	13,200 Ag	11,632 En	230	0,03	14,383 Jl23	6,312 Ab17	0,84	My-24 A 0,28	Jn-24 A 0,28	8,51	10,00	17,02	1.788.176	24	–	–	–	DES	FAB
Dia	0,013	0,78	0,013	0,013	3.454.025	0,014 My	0,012 Fe	14.223.477	0,06	0,852 Ab15	0,011 Mz22	–	Jl-17 U 0,21	Jl-18 U 0,18	–	9,32	9,32	58.065.534.079	749	–	–	–	DIA	ALI

RESTO DE MERCADO CONTINUO (Continuación)

23-08-2024

Valor	ÚLTIMA SESIÓN					ANUAL		NEGOCIACIÓN 12 MESES		HISTÓRICO		DIVIDENDOS			RENTABILIDAD			CAPITAL		VALORACIÓN				
	Cierre	Dif. (%)	Máximo	Mínimo	Títulos	Máximo	Mínimo	Títulos	Rotación	Máximo	Mínimo	Año ant.			Por divi. 12 m. (%)	Reval. 2024 (%)	Total con div. 2024	Número acciones	Capitalización (mill.)	PER Año act.	PER Año sig.	Valor contable	Sigla	Sector
Duro Felguera	0,537	-1,29	0,549	0,535	14.750	0,687 En	0,518 Ag	120.843	0,14	29,280 Se13	0,161 Mz20	–	Jl-15 C 0,04	Se-15 A 0,02	–	-17,64	-77,61	215.179.431	116	–	–	–	MDF	ING
Ebro Foods	16,040	0,88	16,060	15,940	29.165	16,040 Ag	14,222 Fe	69.174	0,12	16,595 Di20	2,848 Fe03	0,57	Ab-24 A 0,22	Jn-24 A 0,22	3,96	3,35	6,19	153.865.392	2.468	13,15	12,83	1,05	EBRO	ALI
Ecoener	3,890	2,37	3,890	3,710	6.072	4,290 En	3,400 Mz	15.615	0,07	6,500 Jl22	3,070 Oc23	–	– –	– –	–	-8,25	-8,25	56.949.150	222	–	–	–	ENER	ENR
Edreams Odigeo	6,680	0,91	6,690	6,610	29.746	7,540 En	6,040 Ab	71.258	0,14	11,400 Ab14	1,023 Oc14	–	– –	– –	–	-12,91	-12,91	127.605.059	852	–	13,90	3,10	EDR	TUR
Elecnor	18,940	0,11	19,040	18,640	35.757	20,842 My	17,499 Fe	34.320	0,10	20,842 My24	1,198 No02	0,37	My-23 C 0,37	Jn-24 C 0,40	2,10	-3,12	-1,09	87.000.000	1.648	15,35	13,64	0,86	ENO	FAB
Ence	3,138	0,64	3,166	3,112	187.843	3,498 Jn	2,620 En	555.717	0,58	6,479 Oc18	0,661 Mz09	0,58	My-23 C 0,29	Ag-24 A 0,11	3,43	10,81	14,58	246.272.500	773	15,74	14,31	1,33	ENC	PAP
Ercros	3,770	0,27	3,840	3,760	12.271	3,940 Jl	2,225 Fe	109.959	0,31	192,403 Se87	0,302 Jn13	0,15	Jn-23 C 0,15	Jl-24 A 0,10	2,55	42,80	46,44	91.436.199	345	14,77	9,85	–	ECR	QUI
Ezentis	0,164	-0,61	0,166	0,163	447.431	0,216 En	0,089 En	5.340.956	1,28	55,529 Ag98	0,040 Oc22	–	Ab-91 C	Ab-92 U	–	83,45	83,45	614.834.500	101	–	–	–	EZE	TEL
Faes	3,640	0,28	3,685	3,600	78.032	3,683 My	2,841 Mz	192.540	0,16	6,327 Ab07	0,642 My12	0,16	En-24 A 0,04	Jl-24 C 0,12	4,27	15,19	20,09	316.223.938	1.151	12,98	12,53	1,37	FAE	FAR
FCC	13,200	0,15	13,260	13,160	16.236	14,519 Jn	11,386 Fe	29.294	0,02	32,185 Fe07	3,700 Ab13	–	Jl-22 A 0,40	Jl-24 A 0,65	4,93	-9,34	-0,41	454.878.132	6.004	12,24	11,70	1,37	FCC	CON
Gam	1,260	=	1,280	1,260	4.467	1,485 My	1,210 En	18.182	0,05	199,158 Jl07	0,832 Se20	–	– –	– –	–	6,78	6,78	94.608.106	119	7,00	–	0,95	GAM	ING
Gestamp	2,615	2,35	2,620	2,560	254.288	3,393 En	2,510 Ag	424.313	0,19	6,315 Jn18	1,798 Jl20	0,14	En-24 A 0,07	Jl-24 C 0,08	5,77	-25,46	-21,26	575.514.360	1.505	4,64	4,03	0,69	GEST	FAB
Global Dominion	2,870	0,70	2,880	2,810	81.475	3,505 My	2,735 Ag	113.993	0,18	4,758 Jn18	1,981 Jn16	0,10	Jl-23 U 0,10	Jl-24 R 0,10	3,43	-14,58	-11,68	160.701.777	461	9,10	7,74	1,41	DOM	TEL
Grenergy Renovables	34,000	1,49	34,000	33,300	11.786	36,600 Jl	22,900 Mz	44.010	0,37	44,400 En21	1,300 Fe17	–	– –	– –	–	-0,70	-0,70	30.611.911	1.041	16,73	10,38	1,91	GRE	ENR
Grifols Cl.B	7,910	1,61	8,040	7,745	449.036	10,590 En	4,934 Mz	287.270	0,28	22,803 Fe20	2,979 No11	–	Jn-21 C 0,01	Jn-21 R 0,36	–	-25,02	-25,02	261.425.110	2.068	–	–	–	GRF.P	FAR
Grupo Catalana Occ.	40,150	0,38	40,400	39,800	8.010	40,150 Ag	30,130 En	20.138	0,04	40,150 Ag24	1,496 Fe00	1,06	My-24 A 0,54	Jl-24 R 0,21	2,83	29,94	32,98	120.000.000	4.818	8,72	8,87	0,87	GCO	SEG
Grupo Sanjosé	4,220	-0,47	4,260	4,200	10.998	4,920 Jn	3,375 En	36.474	0,14	12,252 Jl09	0,625 Di14	0,10	My-23 U 0,10	My-24 U 0,15	3,54	21,97	26,30	65.026.083	274	–	–	–	GSJ	CON
Iberpapel	18,000	-0,55	18,350	18,000	1.692	19,491 Jn	16,373 Fe	4.620	0,11	31,798 Jl18	5,004 Mz09	0,90	Jn-23 C 0,15	Di-23 A 0,50	2,76	1,84	6,82	10.964.445	197	10,03	9,61	0,59	IBG	PAP
Inmobiliaria Del Sur(F)	8,450	=	8,400	8,350	28	8,950 Ag	6,779 En	2.595	0,04	32,300 No07	2,404 Jl13	0,32	En-24 A 0,14	Jl-24 C 0,15	3,43	20,71	24,86	18.669.031	158	12,95	8,35	0,84	ISUR	INM
Innovative Solutions Eco.	0,565	=	0,576	0,564	301	0,565 Ag	0,564 Mz	301	0,00	79,031 Se89	0,283 Oc20	–	Jl-90 U	Jl-91 U	–	0,18	0,18	57.688.133	33	–	–	–	ISE	COM
Lar España	8,040	-0,50	8,100	8,040	20.300	8,250 Jl	6,120 Fe	91.116	0,28	9,870 Ab18	3,060 Oc20	–	My-18 A 0,19	My-24 U 0,74	9,13	30,73	43,59	83.692.969	673	11,42	11,50	0,67	LRE	INM
Libertas 7	1,270	-1,55	1,270	1,270	535	1,740 My	1,008 En	3.835	0,04	13,885 Jl10	0,810 Mz23	0,04	No-23 A 0,02	Jn-24 C 0,02	3,10	24,51	26,47	21.914.438	28	–	–	–	LIB	INM
Línea Directa	1,070	0,19	1,076	1,062	154.441	1,187 Jn	0,831 Mz	503.965	0,12	1,710 Jn21	0,792 Jn23	0,00	Ab-23 C 0,00	Ag-24 A 0,01	1,28	25,73	27,34	1.088.416.840	1.165	–	–	–	LDA	SEG
Lingotes Especiales	7,500	=	7,500	7,380	104	8,520 Jl	6,064 En	2.679	0,07	18,919 My17	1,074 Se01	0,40	Jl-23 U 0,40	Jl-24 U 0,40	5,33	22,55	29,09	10.000.000	75	18,92	13,67	–	LGT	MET
Mediaforeurope	2,844	=	2,900	2,780	265	3,388 Jl	1,910 Mz	7.345	0,01	3,388 Jl24	1,610 No23	0,04	Jl-23 A 0,04	Jl-24 A 0,25	8,79	21,90	32,62	331.702.599	943	–	–	–	MFEA	PUB
Meliá Hotels Int.	6,460	1,17	6,460	6,380	243.552	8,027 Jn	5,728 En	518.855	0,60	16,358 Ab07	1,492 Mz09	–	Jl-19 A 0,18	Jl-24 R 0,09	1,46	8,39	9,96	220.400.000	1.424	13,40	11,86	2,54	MEL	TUR
Metrovacesa	8,240	-1,20	8,310	8,240	11.551	9,600 My	7,210 Mz	22.007	0,04	10,021 My18	3,024 No20	–	– –	– –	–	1,98	6,44	151.676.341	1.250	–	–	–	MVC	INM
Minor Hotels	4,150	=	4,175	4,140	13.152	4,700 My	4,010 Jn	26.438	0,02	22,870 Se87	1,438 Mz09	–	Jl-18 U 0,10	Jn-19 A 0,15	–	-0,95	-0,95	435.745.670	1.808	14,07	17,29	1,69	NHH	TUR
Miquel y Costas	12,750	2,82	12,750	12,400	3.849	13,395 Jn	10,823 Fe	9.036	0,06	13,894 Di17	0,997 Oc08	0,45	Ab-24 A 0,12	Jl-24 A 0,13	3,67	8,23	10,30	40.000.000	510	6,28	5,32	1,36	MCM	PAP
Montebalito	1,380	=	1,380	1,380	1.250	1,500 Mz	1,330 Ag	4.568	0,04	15,727 Fe07	0,311 Di12	–	No-14 A 0,08	Jn-15 A 0,04	–	-5,48	-5,48	32.000.000	44	–	–	–	MTB	INM
N. Correa	6,740	-0,88	6,860	6,640	3.650	7,040 My	5,972 Fe	6.569	0,14	7,040 My24	0,503 Jl12	0,23	My-23 U 0,23	My-24 A 0,27	3,97	3,69	7,85	12.316.627	83	8,02	7,17	1,08	NEA	FAB
Naturhouse	1,975	1,80	2,020	1,900	365.417	1,975 Ag	1,509 Fe	26.178	0,11	3,061 Se16	0,858 Oc20	0,10	En-24 A 0,05	Ab-24 A 0,05	7,73	21,91	28,09	60.000.000	119	11,82	11,82	–	NTH	ALI
Neinor Homes	13,200	-0,30	13,260	13,100	13.060	13,485 Jl	9,334 Mz	48.718	0,17	15,937 Jl17	5,565 Mz20	–	– –	– –	–	25,00	34,75	74.968.751	990	15,20	15,20	0,93	HOME	INM
Nextil	0,305	0,99	0,306	0,300	12.359	0,392 My	0,283 Mz	153.625	0,11	12,072 Fe99	0,121 Ag14	–	– –	– –	–	-19,74	-19,74	348.726.387	106	–	–	–	NXT	TEX
Nyesa	0,006	=	0,006	0,006	19.539.680	0,006 Fe	0,004 Jl	10.717.180	2,76	371,464 Fe07	0,004 Jl24	–	Jl-06 U 0,12	Jl-07 U 0,12	–	20,83	20,83	995.688.289	6	–	–	–	NYE	INM
OHLA	0,339	2,67	0,339	0,330	2.181.198	0,468 My	0,290 Ag	2.991.177	1,30	15,623 Jn14	0,290 Ag24	–	Jl-16 U 0,05	Jn-18 A 0,35	–	-24,64	-24,64	591.124.583	200	22,48	7,49	–	OHL	CON
Oryzon Genomics	1,766	-1,01	1,790	1,762	43.005	2,215 En	1,602 Mz	131.398	0,53	5,140 No16	1,602 Mz24	–	– –	– –	–	-6,46	-6,46	64.011.858	113	–	–	–	ORY	FAR
Pescanova	0,359	1,41	0,359	0,350	24.997	0,436 Fe	0,200 Fe	243.658	2,17	30,577 No07	0,200 Fe24	–	Ab-11 U 0,50	Ab-12 U 0,55	–	75,12	75,12	28.737.718	10	0,11	0,09	0,71	PVA	ALI
PharmaMar	39,620	1,23	39,700	38,600	33.653	41,703 En	25,796 Ab	38.860	0,54	128,534 Jl20	10,444 Oc18	0,65	Jl-22 A 0,65	Jn-23 A 0,65	–	-3,55	-1,97	18.354.907	727	–	20,00	2,08	PHM	FAR
Prim	11,000	0,46	11,100	10,950	1.450	11,800 Jl	9,627 Ab	5.344	0,08	14,531 Ab22	1,355 En00	0,37	Mz-24 A 0,11	Jl-24 C 0,23	4,08	5,26	8,49	17.036.578	187	9,74	–	1,20	PRM	FAR
Prisa	0,349	0,29	0,350	0,335	13.339	0,389 Jn	0,272 En	100.108	0,02	432,516 Se00	0,272 En24	–	Mz-07 U 0,16	Mz-08 U 0,18	–	20,34	20,69	1.086.367.193	379	23,27	6,98	–	PRS	PUB
Prosegur	1,736	0,58	1,736	1,712	24.183	1,836 Jn	1,534 Mz	478.409	0,22	5,204 En18	0,351 Oc99	0,07	Di-22 R 0,07	Di-23 R 0,07	3,83	-1,36	-1,36	548.604.222	952	9,62	8,88	1,18	PSG	SER
Prosegur Cash	0,532	0,38	0,535	0,520	69.328	0,550 Jl	0,438 Fe	465.994	0,08	2,239 En18	0,438 Fe24	0,05	My-24 R 0,01	Jl-24 R 0,04	10,75	-0,93	8,47	1.484.913.487	790	7,61	6,66	4,04	CASH	SER
Realia Business	1,030	-0,48	1,050	1,025	28.292	1,070 En	0,960 Jn	25.817	0,01	5,717 Jl07	0,315 Jl12	0,05	Jn-08 A 0,06	Jl-23 R 0,05	–	-2,83	-2,83	820.265.698	845	25,75	–	–	RLIA	INM
Reig Jofre	2,730	1,87	2,780	2,700	927	3,200 Jn	2,257 En	14.484	0,05	33,123 Fe07	1,586 My12	0,04	My-23 A 0,04	Jn-24 A 0,04	1,49	21,33	25,05	80.895.754	221	14,37	12,41	–	RJF	FAR
Renta Corp.	0,750	-2,09	0,770	0,746	10.473	0,962 My	0,716 Ag	33.078	0,26	33,060 Fe07	0,508 Di12	–	No-21 A 0,04	Ab-22 C 0,07	–	-6,25	-6,25	32.888.511	25	–	–	–	REN	INM
Renta 4 Banco	11,000	=	11,000	10,700	222	11,000 Ag	9,903 Mz	2.224	0,01	11,000 Ag24	2,480 Mz09	0,30	No-23 A 0,30	Ab-24 A 0,12	3,82	7,84	9,02	40.693.203	448	–	–	–	R4	CAR
Soltec Power Holdings	2,035	1,75	2,040	1,994	123.224	3,376 En	1,994 Ag	260.826	0,73	14,840 En21	1,994 Ag24	–	– –	– –	–	-40,88	-40,88	91.386.717	186	–	–	–	SOL	ENE
Squirrel	1,610	=	1,640	1,610	4.736	2,040 Fe	1,320 En	23.265	0,07	115,100 Di07	1,310 No23	–	– –	– –	–	8,05	8,05	90.668.819	146	9,47	7,67	–	SQRL	PUB
Talgo	4,295	0,59	4,340	4,265	152.292	4,780 Fe	3,980 Jl	144.452	0,30	7,975 My15	2,403 Oc22	–	Jn-17 A 0,07	Ab-22 U 0,08	–	-2,16	-2,16	123.860.214	532	15,30	11,16	1,74	TLGO	TRS
Técnicas Reunidas	10,730	0,47	10,850	10,650	91.183	13,140 Jl	7,075 Mz	192.934	0,62	38,288 Ag15	5,353 Ag22	–	En-18 A 0,67	Jl-18 R 0,26	–	28,50	28,50	80.301.265	862	7,82	7,24	1,36	TRE	ING
Tubacex	2,920	1,74	2,925	2,855	117.339	3,513 En	2,715 Ag	206.768	0,41	10,896 Se87	0,825 Se01	0,06	Jn-23 C 0,06	Jl-24 A 0,12	4,12	-16,57	-13,20	128.978.782	377	6,44	5,37	1,40	TUB	MET
Tubos Reunidos	0,618	-1,59	0,634	0,604	204.639	0,870 En	0,569 Mz	918.410	1,35	4,851 Oc07	0,102 Mz20	–	Jn-14 A 0,02	Jn-15 A 0,01	–	-4,19	-4,19	174.680.888	108	3,00	2,63	1,24	TRG	MET
Urbas Gr.Financiero	0,004	=	0,004	0,004	59.010.725	0,005 En	0,003 Ag	76.947.535	1,26	3,400 En07	0,003 Di18	–	Fe-90 A	Jl-90 C	–	-13,95	-13,95	15.692.047.650	58	–	–	–	UBS	INM
Vidrala	96,600	1,58	96,700	95,300	25.117	108,128 Jn	84,594 En	28.168	0,25	108,128 Jn24	1,787 Di00	1,22	Jl-24 E 4,00	Jl-24 C 0,39	5,68	2,99	8,75	28.420.403	2.745	12,93	12,44	2,18	VID	CON
Viscofan	61,800	1,48	61,900	60,600	21.521	62,100 Jn	50,582 Fe	39.676	0,22	64,240 Mz23	2,331 Se01	0,54	Jn-23 C 0,54	Jn-24 C 0,60	0,98	15,30	19,42	46.500.000	2.874	18,05	16,12	2,75	VIS	ALI
Vocento	0,730	-2,14	0,734	0,710	35.473	1,030 My	0,500 Fe	49.093	0,10	11,459 No07	0,500 Fe24	0,05	My-24 C 0,01	My-24 A 0,04	6,03	32,73	40,91	124.319.743	91	12,17	10,43	0,45	VOC	PUB

(*) Los datos del número de acciones y capitalización de Puig Brands B corresponden a la suma de la serie A y la serie B.

BME GROWTH

23-08-2024

Valor	ÚLTIMA SESIÓN					ANUAL		NEGOCIACIÓN 12 MESES		HISTÓRICO		DIVIDENDOS			RENTABILIDAD			CAPITAL		VALORACIÓN				
	Cierre	Dif. (%)	Máximo	Mínimo	Títulos	Máximo	Mínimo	Títulos	Rotación	Máximo	Mínimo	Año ant.			Por divi. 12 m. (%)	Reval. 2024 (%)	Total con div. 2024	Número acciones	Capitalización (mill.)	PER Año act.	PER Año sig.	Valor contable	Sigla	Sector
Adriano Care Socimi	10,100	=	–	–	–	10,200 Ag	8,944 Jn	994	0,02	10,362 Jn23	8,944 Jn24	0,20	Jl-23 R 0,20	Jl-24 R 0,30	2,97	-4,72	-1,89	12.000.000	121	–	–	–	YADR	INM
Advero	11,300	-0,88	11,300	11,300	531	11,400 Ag	10,900 Ag	406	0,02	11,400 Ag24	6,500 No19	0,03	Jn-20 A 0,03	Jl-23 A 0,03	–	13,00	13,00	4.217.061	48	–	–	–	YADV	INM
Aeternal Mentis	8,550	=	8,200	8,200	5	9,300 En	8,550 Ag	54	0,00	22,000 En22	4,400 Jl21	–	– –	– –	–	-8,06	-8,06	13.232.166	113	–	–	–	AMEN	HAR
Agile Content	3,560	=	–	–	–	4,450 Mz	3,100 Fe	5.427	0,06	11,000 En21	1,259 Di18	–	– –	– –	–	7,88	7,88	23.207.112	83	–	–	–	AGIL	ELE
Albirana Properties	17,600	=	–	–	–7	28,000 Mz	17,600 Ag	276	0,01	33,600 Fe21	16,800 Ab18	–	– –	– –	–	-37,14	-37,14	9.650.870	170	–	–	–	YAP5	INM
All Iron Re I Socimi	9,700	=	–	–	–	10,000 Jl	8,704 Ab	2.361	0,05	11,837 Jl21	8,604 Jl23	0,01	Jl-23 A 0,01	Jl-24 A 0,06	0,65	-1,02	-0,38	13.219.787	128	–	–	–	YAI1	ING
Alquiber Qua	8,900	-1,11	8,950	8,900	2.015	10,300 En	8,400 Jn	1.205	0,06	10,500 No23	4,465 Ag21	0,32	Jn-23 A 0,32	Jn-24 A 0,29	3,20	-13,59	-10,80	5.614.783	50	–	–	–	ALQ	INM
Altia	4,700	=	–	–	–	5,029 Fe	4,282 En	1.860	0,01	5,029 Fe24	0,193 Di12	0,03	Di-23 A 0,03	Jn-24 C 0,02	1,06	2,17	2,61	68.781.850	323	–	–	–	ALC	ELE
Ap67 Socimi	5,000	=	–	–	–	5,000 Ag	4,680 Ag	144.362	–	6,615 Se18	4,531 Fe21	0,14	Jl-23 A 0,14	Jl-24 A 0,05	1,04	3,31	4,38	7.497.353	37	–	–	–	YAP67	INM
Arrienda Rental	2,860	=	–	–	–	2,860 Ag	2,840 Fe	2.527	0,03	2,860 Ag24	2,503 Di18	0,13	Jl-23 A 0,06	Jl-24 A 0,07	2,55	-1,38	1,13	20.605.753	59	–	–	–	YARP	INM
Arteche	5,800	=	–	–	–	6,500 Jl	3,525 Fe	4.426	0,02	6,500 Jl24	2,623 Ab22	0,08	Jn-23 C 0,04	My-24 A 0,11	1,82	45,00	47,65	57.094.013	331	–	–	–	ART	ENE
Atom Hoteles	13,800	=	–	–	–	14,086 My	10,323 En	2.323	0,02	14,086 My24	7,168 No20	0,38	My-23 A 0,38	Jl-24 A 0,53	3,82	28,97	33,89	32.288.750	446	–	–	–	YATO	INM
Axon Partners	14,500	=	–	–	–	16,776 En	13,900 Jl	224	0,01	18,406 Mz23	13,900 Jl24	–	– –	Jl-24 A 0,63	4,34	-24,48	-21,20	5.307.435	77	–	–	–	APG	CAR
Azaria Rental	8,400	=	–	–	–	8,400 Ag	8,400 Fe	580	0,02	8,788 Di20	3,346 Di19	0,17	Se-23 A 0,07	Fe-24 A 0,05	1,51	-1,18	-0,56	9.510.604	80	–	–	–	YAZR	INM
Barcino Property Socimi	1,080	=	–	–	–	1,080 Ag	1,000 Ag	41.592	0,43	1,610 My21	1,000 Ag24	–	– –	– –	–	8,00	8,00	24.524.110	26	–	–	–	YBAR	INM
Biotechnology	0,305	-0,97	0,312	0,305	8.091	0,432 En	0,295 Ag	206.501	0,82	13,400 Jn14	0,094 Se22	–	– –	– –	–	-22,98	-22,98	64.460.168	20	–	–	–	BST	FAR
Castellana Prop	6,650	=	–	–	–	6,650 Ag	6,350 My	262	0,00	6,650 Ag24	4,699 Jl18	0,12	No-23 A 0,05	My-24 A 0,03	1,14	0,76	3,97	98.771.047	657	–	–	–	YCPS	INM
Catenon	0,860	=	0,860	0,860	3.000	1,050 Jl	0,610 Ab	11.184	0,15	3,583 Jn11	0,195 Mz20	0,03	– –	Oc-23 A 0,03	3,14	0,94	0,94	18.733.848	16	–	–	–	COM	ELE
Clerhp	4,100	1,23	4,100	4,050	2.375	5,020 My	3,660 Mz	28.339	0,50	5,020 My24	0,800 Ab18	–	– –	– –	–	-2,38	-2,38	14.561.772	60	–	–	–	CLR	ING
Commcenter	2,020	=	–	–	–	2,058 Fe	2,020 Ag	505	0,02	2,644 Mz14	0,679 No20	–	My-22 A 0,09	Jn-24 U 0,11	5,52	-6,48	-1,31	6.606.440	13	–	–	–	CMM	TEL
Corpfin	0,059	=	–	–	–	0,059 Ag	0,059 Ag	31.997	0,56	0,065 Mz22	0,027 Ab17	0,01	Ag-22 A 0,03	Jn-23 A 0,01	–	0,00	–	14.553.965	1	–	–	–	YPR2	INM
Corpfin Capital	0,218	=	–	–	–	0,282 My	0,218 Ag	5.229	0,14	0,382 No21	0,182 No16	0,01	Ag-22 A 0,03	Jn-23 A 0,01	–	-22,70	-22,70	9.709.120	2	–	–	–	YPR3	INM
Cox Energy	2,040	=	2,040	2,040	9.150	2,060 Fe	1,500 En	7.298	0,01	2,830 Jl23	1,320 Oc23	–	– –	– –	–	12,71	12,71	171.617.716	350	–	–	–	COX	ENR
Cuatroochenta	11,100	=	–	–	–	11,800 Jn	6,900 Mz	985	0,09	27,508 Di20	6,900 Mz24	–	– –	– –	–	58,57	58,57	2.732.362	30	–	–	–	480S	ELE
Desarrollos Ermita Santo	4,240	=	–	–	–	4,240 Ag	4,240 Ag	–	–	4,240 Ag24	4,240 Ag24	–	– –	– –	–	0,00	–	5.294.100	22	–	–	–	YDES	INM
Domo Activos	1,270	=	–	–	–	1,400 Mz	1,270 Ag	3.480	0,08	1,638 Se20	1,250 Di22	0,22	Jl-20 A 0,27	Jn-23 A 0,22	–	-8,63	-8,63	11.455.015	15	–	–	–	YDOM	INM
EIDF	5,800	0,87	5,830	5,660	46.815	12,420 Ab	5,150 En	138.111	0,59	31,060 Mz23	1,050 Jl21	–	– –	– –	–	-7,20	-7,20	59.440.650	345	–	–	–	EIDF	ENR
Elaia Investment	3,420	=	–	–	–	3,420 Ag	3,420 Ag	781	0,02	5,192 Ag21	3,420 Ag24	–	Di-22 A 0,71	Jn-24 A 0,65	19,05	-1,72	16,99	11.292.420	39	–	–	–	YEIS	INM
Elzinc	0,093	=	–	–	–	0,232 Fe	0,092 Ag	126.568	0,25	0,520 Jn21	0,073 Di19	–	– –	– –	–	-46,28	-46,28	128.551.665	12	–	–	–	ELZ	MET
Emperador Propierties	4,200	=	–	–	–	4,200 Ag	4,200 Ag	2.380	0,01	4,200 Ag24	4,200 Ag24	–	– –	– –	–	0,00	–	102.055.770	429	–	–	–	YEPSA	INM
Endurance Motive	1,220	=	–	–	–	1,620 Jn	1,190 Jl	32.849	0,83	5,400 No21	1,050 No23	–	– –	– –	–	-14,08	80,99	10.138.628	12	–	–	–	END	ELE
Energy Solar Tech.	3,100	-1,27	3,120	3,100	1.010	4,760 En	2,870 My	11.368	0,11	9,700 Mz23	2,870 My24	–	– –	– –	–	-33,19	-33,19	26.832.788	83	–	–	–	ETC	ENR
Enerside Energy	3,180	=	–	–	–	3,500 Mz	2,120 Fe	5.321	0,04	6,920 My22	2,120 Fe24	–	– –	– –	–	-2,75	-2,75	37.325.116	119	–	–	–	ENRS	ENR
Entrecampos	1,710	=	–	–	–	1,710 Ag	1,700 Mz	492	0,00	2,575 Mz14	1,670 No13	0,02	Jl-22 A 0,03	Jl-23 A 0,02	–	0,00	–	54.668.971	93	–	–	–	YENT	INM
Euro Cervantes	31,000	=	–	–	–	31,000 Ag	31,000 Ag	–	–	31,000 Ag24	31,000 Ag24	–	– –	– –	–	0,00	–	5.000.000	155	–	–	–	YEUR	INM
Euroconsult	1,600	=	–	–	–	1,600 Ag	1,600 Ag	–	–	2,140 Fe17	1,450 Di17	–	– –	– –	–	0,00	–	27.233.730	44	–	–	–	ECG	ATP
Euroespes	0,340	=	–	–	–	0,340 Ag	0,340 Ag	276	0,01	3,020 Fe11	0,310 Di13	–	– –	– –	–	0,00	–	10.780.173	4	–	–	–	EEP	FAR
Excem Capital Part.	0,860	=	–	–	–	0,860 Ag	0,860 Ag	1.560	0,03	1,398 Jl18	0,640 Jl22	–	– –	– –	–	0,00	–	13.601.736	12	–	–	–	YEXR	INM
Facephi Biometria	1,610	-3,88	1,675	1,610	1.469	2,280 En	1,550 Ag	27.282	0,31	8,980 Fe20	0,290 Di15	–	– –	– –	–	-19,50	-19,50	22.589.351	36	–	–	–	FACE	HAR
Fidere	35,200	=	–	–	–	37,000 En	35,200 Ag	170	0,00	42,608 My22	5,984 Ab16	3,73	Jl-23 R 3,14	Jl-23 A 0,58	–	-13,30	-13,30	10.074.324	355	–	–	–	YFID	INM
Galil Capital	10,100	=	–	–	–	10,100 Ag	10,100 Ag	800	0,07	10,255 Jn23	6,948 Se18	0,46	Jn-23 A 0,46	Jn-24 A 0,21	2,07	-1,94	0,08	2.738.696	28	–	–	–	YGCS	INM
Gavari Properties	33,600	=	–	–	–	34,400 Ab	26,806 Mz	783	0,16	34,400 Ab24	21,173 Se20	–	Mz-22 A 0,13	Ab-24 E 0,95	2,82	21,74	25,18	1.268.977	43	–	–	–	YGAV	INM
Gigas Hosting	7,000	2,19	7,000	6,850	1.100	8,140 Mz	6,340 Fe	3.073	0,07	12,700 En21	2,180 Ab17	–	– –	– –	–	1,16	1,16	11.644.365	82	–	–	–	GIGA	HAR
GMP Property Socimi	66,000	=	–	–	–	66,000 Ag	50,239 En	39	0,00	66,000 Ag24	36,857 Jl16	1,05	Jl-23 A 1,05	Jl-24 A 1,25	1,90	29,41	31,87	19.124.270	1.262	–	–	–	YGMP	MAT
Gop Properties	15,200	=	–	–	–	15,700 My	14,900 Mz	2.975	0,12	15,700 My24	11,856 Se17	0,40	Ab-23 A 0,23	Ab-24 A 0,20	1,31	0,00	–	6.187.505	94	–	–	–	YGOP	INM
Greening 22	6,480	=	6,480	6,360	197	6,700 Ag	5,040 En	10.025	0,09	8,090 Ab23	4,920 Ab23	–	– –	– –	–	27,81	27,81	29.102.276	189	–	–	–	GGR	ENR
Greenoak	1,820	=	–	–	–	1,820 Ag	1,820 Ag	821	0,03	3,180 Jl22	1,390 Di19	0,01	Jn-22 C 0,11	Jn-23 A 0,01	–	0,00	–	6.595.006	12	–	–	–	YGO2	INM
Griñó	1,400	-2,78	1,400	1,400	3.449	1,580 Fe	1,360 Ab	1.053	0,01	4,740 Mz14	0,970 Oc17	–	– –	– –	–	-7,28	-7,28	30.601.387	43	–	–	–	GRI	ING
Hannun	0,220	-1,79	0,220	0,220	200	0,320 My	0,194 Fe	21.252	0,13	1,130 Jn22	0,182 Ag23	–	– –	– –	–	0,00	–	40.652.790	9	–	–	–	HAN	COM
Hispanotels	5,950	0,85	5,950	5,950	847	6,500 Jl	5,150 En	2.038	0,05	6,500 Jl24	4,518 Di19	0,38	Jn-24 C 0,13	Jn-24 C 0,27	8,93	4,39	13,63	11.174.900	66	–	–	–	YHSP	INM
Holaluz-Clidom	1,305	=	1,305	1,230	2.445	3,290 En	1,140 My	22.111	0,26	14,600 Jl21	1,140 My24	–	– –	– –	–	-59,47	-59,47	21.888.719	29	–	–	–	HLZ	ENE
Home Capital Rentals	6,550	=	–	–	–	7,128 En	6,500 Jl	1.268	0,05	7,719 My20	6,500 Jl24	–	– –	– –	–	-12,67	-6,27	6.003.025	39	–	–	–	YHCR	INM
Ibervalles	6,400	=	–	–	–	6,400 Ag	6,000 En	450	0,00	6,400 Ag24	5,550 No23	–	– –	– –	–	15,32	15,32	42.089.313	269	–	–	–	YIBV	INM
Ibi Lion	1,020	=	–	–	–	1,039 En	0,923 Jl	9.829	0,04	1,086 Jl23	0,904 Jn22	0,03	Di-22 A 0,04	Ag-23 A 0,03	–	-6,42	-0,88	61.233.983	62	–	–	–	YIBI	INM
Iflex Flexible	1,660	=	–	–	–	1,868 En	1,460 Jn	2.589	0,08	2,261 No23	1,460 Jn24	–	– –	Fe-24 A 0,04	2,24		2,77	6.037.561	10	–	–	–	IFLEX	SER
Inbest Pr I In Br	1,100	=	–	–	–	1,100 Ag	1,100 Ag	2.488	0,01	1,110 Oc22	0,940 No21	0,01	Jn-23 A 0,01	Jl-24 A 0,00	0,01	0,00	–	50.000.000	55	–	–	–	YINB1	INM
Inbest Pr II In Br	0,900	=	–	–	–	0,900 Ag	0,900 Ag	10.810	0,11	0,960 Jl23	0,900 Ag24	0,05	Jn-23 A 0,04	Jl-24 A 0,00	0,01	0,00	–	25.000.000	23	–	–	–	YINB2	INM
Inbest Pr III In Br	0,905	=	–	–	–	0,905 Ag	0,905 Ag	7.023	0,07	0,945 My23	0,905 Ag24	0,01	Jn-23 A 0,00	Jl-24 A 0,00	0,01	0,00	–	25.000.000	23	–	–	–	YINB3	INM
Inbest Pr IV In Br	0,980	=	–	–	–	1,050 Jn	0,980 Ag	3.019	0,02	1,050 Jn24	0,919 En22	0,01	Jn-23 A 0,01	Jl-24 A 0,00	0,01	-6,67	-6,66	50.000.000	49	–	–	–	YINB4	INM
Inbest Prime VI	0,910	=	–	–	–	0,990 Jn	0,910 Ag	5.988	0,04	1,060 Jl23	0,910 Ag24	0,01	Jn-23 A 0,01	Jl-24 A 0,00	0,01	-8,08	-8,07	41.100.000	37	–	–	–	YINB6	CAR
Inbest Prime VII	0,775	=	–	–	–	0,815 Mz	0,775 Ag	10.312	0,18	0,960 Jn22	0,775 Ag24	0,00	Jn-23 A 0,00	Jl-24 A 0,00	0,01	-4,91	-4,90	15.000.000	12	–	–	–	YINB7	INM
Inbest Prime VIII	0,910	=	–	–	–	1,040 Jn	0,910 Ag	935	–	1,040 Jn24	0,900 Ag21	–	– –	– –	–	-12,50	-12,50	23.100	0	–	–	–	YINB8	CAR
Indexa Capital	9,900	=	9,900	9,900	215	10,000 En	9,500 Mz	391	0,07	16,900 Jl23	9,500 Mz24	–	– –	– –	–		-0,50	1.458.300	14	–	–	–	INDXA	SER
Inhome Prm	11,200	=	–	–	–	11,200 Ag	10,700 Jn	570	0,00	11,200 Ag24	10,000 Di23	–	– –	– –	–	0,90	0,90	1.965.343	22	–	–	–	YIPP	INM
Inmobiliaria Park Rose	1,550	=	–	–	–	1,580 Mz	1,510 En	13.952	0,21	1,580 Mz24	1,136 En19	0,18	Jl-23 U 0,18	Jl-24 C 0,01	0,58	1,97	2,57	17.070.700	26	–	–	–	YPARK	INM

CUADROS

Desde Orbyt, actualice los datos pulsando en los cuadros con este logotipo

BME GROWTH (Continuación)

23-08-2024

Valor	Última sesión Cierre	Dif. (%)	Máximo	Mínimo	Títulos	Anual Máximo	Anual Mínimo	Negociación 12 meses Títulos	Rotación	Histórico Máximo	Histórico Mínimo	Dividendos Año ant.	Dividendos	Dividendos	Rentabilidad Por divi. 12 m. (%)	Reval. 2024 (%)	Total con div. 2024	Capital Número acciones	Capitalización (mill.)	PER Año act.	PER Año sig.	Valor contable	Sigla	Sector
Inmofam 99 Socimi	12,600	=	–	–	–	13,100 Jn	12,500 Ag	181	0,02	13,196 Jn23	10,581 My17	0,43	Jn-23 C 0,43	Jn-24 A 0,59	4,69	-7,35	-3,01	2.118.956	27	–	–	–	YINM	INM
Intercity	0,056	5,66	0,058	0,054	9.082.231	0,118 En	0,029 Jn	1.562.664	–	2,000 No21	0,029 Jn24	–	– –	– –	–	-86,73	-86,73	71.903.358	4	–	–	–	CITY	SER
Inv. Doalca	25,600	=	–	–	–	25,997 Fe	25,203 Fe	313	0,01	25,997 Fe24	23,548 Jl17	0,91	My-24 C 0,18	Jl-24 A 0,35	3,70	-2,29	-0,29	6.123.000	157	–	–	–	YDOA	INM
Inversa Prime	1,440	=	–	–	–	1,480 Jl	1,192 Mz	25.789	0,08	1,480 Jl24	1,026 Mz19	0,00	Jn-23 A 0,00	Jn-24 A 0,03	2,31	13,39	16,00	78.352.654	113	–	–	–	YAC1	INM
Isc Fresh Water	16,000	=	–	–	–	**16,000 Ag**	15,200 Jl	312	0,01	16,394 Ag19	14,852 Jl22	1,32	Jl-23 C 0,52	Jl-24 A 0,69	4,33	-1,23	3,04	7.497.003	120	–	–	–	YISC	INM
Izertis Br	10,100	-0,98	10,150	10,100	1.985	10,600 Ag	8,320 Mz	5.490	0,05	10,600 Ag24	2,280 No19	–	– –	– –	–	10,02	10,02	26.409.667	267	–	–	–	IZER	HAR
Jaba I Inversiones	1,060	=	–	–	–	**1,060 Ag**	**1,060 Ag**	4.309	0,03	1,120 Jl20	1,021 Ab16	–	– –	Jl-17 A 0,01	–	0,00	–	33.623.028	36	–	–	–	YABA	INM
Jss Real Estate Br	8,600	=	–	–	–	9,300 En	**8,600 Ag**	561	0,02	9,977 No22	8,600 Ag24	0,93	Di-23 A 0,48	Jl-24 C 0,00	5,55	-7,53	-7,51	9.019.621	78	–	–	–	YJSS	INM
Knowmad Mood	3,480	=	–	–	–	4,600 Jl	2,760 Ab	1.320	0,01	7,755 En23	2,760 Ab24	0,02	– –	Se-23 U 0,02	0,57	6,75	6,75	50.000.000	174	–	–	–	ATSI	HAR
Kompuestos	0,720	=	–	–	–	0,870 Mz	0,630 Ag	3.558	0,07	3,600 Fe20	0,630 Ag24	–	– –	– –	–	-7,69	-7,69	12.155.700	9	–	–	–	KOM	FAB
Ktesios	16,300	-0,61	16,300	16,300	307	17,400 Jl	15,400 Ab	439	0,06	17,400 Jl24	14,000 My23	–	– –	– –	–	2,52	2,52	1.797.120	29	–	–	–	YKTS	INM
La Finca	4,220	=	–	–	–	**4,220 Ag**	4,140 Jn	1.163	0,01	4,562 Mz22	3,265 No21	0,22	Jl-23 A 0,22	Jn-24 A 0,18	4,34	-2,31	1,92	37.817.310	160	–	–	–	YLFG	INM
Labiana Health	3,100	=	–	–	–	3,180 Jl	1,180 En	3.328	0,12	4,750 Jl22	1,080 Oc23	–	– –	– –	–	148,00	148,00	7.221.255	22	–	–	–	LAB	FAR
Lleidanetworks	1,130	8,65	1,130	1,055	7.663	1,355 My	0,688 Fe	54.857	0,88	10,328 Oc20	0,506 Oc17	–	Jn-21 A 0,02	Jn-22 A 0,02	–	46,75	46,75	16.049.943	18	–	–	–	LLN	TEL
LLYC	9,650	=	–	–	–	9,900 Ag	8,016 En	1.340	0,03	13,542 Fe22	8,016 En24	0,13	Jl-22 U 0,13	Jl-23 E 0,13	–	15,57	17,63	11.639.570	112	–	–	–	LLYC	PUB
Making Science	8,150	-0,61	8,250	8,100	810	10,043 En	7,750 Jl	1.363	0,04	33,028 Mz21	3,174 Fe20	–	– –	– –	–	-18,04	-18,04	8.942.000	73	–	–	–	MAKS	HAR
Matritense	1,010	=	–	–	–	**1,010 Ag**	**1,010 Ag**	1.500	0,02	1,010 Ag24	0,918 Ag22	–	– –	– –	–	0,00	–	20.275.817	20	–	–	–	YMAT	INM
Mercal Inmuebles	49,800	=	–	–	–	**49,800 Ag**	47,809 En	132	0,04	49,800 Ag24	17,427 Jl14	1,66	Di-23 A 0,65	Jn-24 A 0,98	3,28	2,47	4,48	919.907	46	–	–	–	YMEI	INM
Meridia Real Estate III	0,840	=	–	–	–	**0,840 Ag**	0,820 Jl	2.542	0,01	0,840 Ag24	0,322 Di17	0,11	Se-22 A 0,01	Mz-23 A 0,11	–	1,82	1,82	122.723.624	103	–	–	–	YMRE	INM
Miciso Real	1,000	=	–	–	–	**1,000 Ag**	**1,000 Ag**	1.000	0,03	1,010 My23	1,000 Ag24	–	– –	– –	–	0,00	–	9.148.000	9	–	–	–	YMCS	INM
Milepro	27,200	=	–	–	–	**27,200 Ag**	26,600 Jl	216	0,02	27,600 No23	26,000 Jl23	–	– –	– –	–	2,26	2,26	2.399.200	65	–	–	–	YMIL	INM
Millenium Hospitality	2,780	=	–	–	–	2,940 Jl	2,220 Ab	9.453	0,03	5,500 En20	2,220 Ab24	–	– –	– –	–	6,11	6,11	76.926.101	214	–	–	–	YMHRE	INM
Miogroup	3,700	=	–	–	–	4,480 Ab	3,540 Jl	607	0,02	10,100 Ag21	3,540 Jl24	–	– –	– –	–	-15,91	-15,91	6.666.667	25	–	–	–	MIO	SER
Mistral Iberia Br	1,030	=	–	–	–	**1,030 Ag**	**1,030 Ag**	41.278	0,48	1,044 Di19	0,918 Jn23	–	Di-21 A 0,10	Jl-24 A 0,06	6,24	-5,50	0,39	22.011.618	23	–	–	–	YMIB	INM
Mistral Patrim.	0,935	=	–	–	–	0,940 Jl	**0,935 Ag**	3.136	0,07	1,509 Mz21	0,935 Ag24	0,08	En-24 A 0,10	Jl-24 A 0,03	18,82	-11,79	0,09	11.358.000	11	–	–	–	YMPI	INM
Natac Natural Ingr.	0,615	=	0,615	0,615	278	0,770 En	0,595 My	36.443	0,02	2,000 Ag19	0,302 Jn21	–	– –	Jn-14 A 0,00	–	-15,75	-15,75	434.830.325	267	–	–	–	NAT	FAR
NBI Bearings Europe	4,700	=	4,660	4,660	100	4,980 En	4,300 Mz	1.572	0,03	7,400 Ab21	1,049 Mz16	–	My-18 A 0,03	Di-18 A 0,04	–	-5,62	-5,62	12.330.268	58	–	–	–	NBI	ING
Nextpoint Cap.	10,100	=	–	–	–	10,300 Jl	**10,100 Ag**	5.974	1,46	10,700 Jn23	10,100 Ag24	–	– –	– –	–	-1,94	-1,94	1.043.783	11	–	–	–	YNPC	INM
Nordeste	12,400	=	–	–	–	12,600 Jn	**12,400 Ag**	–	–	12,600 Jn24	12,400 Ag24	–	– –	Jl-24 A 0,21	1,71		–	49.970.000	620	–	–	–	SCHST	INM
Numulae	1,810	=	–	–	–	1,980 Fe	**1,810 Ag**	3.723	0,06	2,055 Ag20	1,702 No19	–	Jl-21 A 0,02	Jl-22 A 0,02	–	-8,59	-8,59	15.018.111	27	–	–	–	YNUM	INM
N2I Technical	0,900	=	–	–	–	0,910 Jn	0,840 Jl	2.479	0,01	0,910 Jn24	0,840 Jl24	–	– –	– –	–		–	16.490.102	15	–	–	–	N2I	AUT
Ores	1,030	=	1,030	1,030	15.000	1,090 Ab	0,985 Ab	8.640	0,01	1,090 Ab24	0,655 Jn20	0,02	My-24 R 0,03	My-24 A 0,01	6,22	-1,90	1,97	196.695.211	203	–	–	–	YORE	INM
Pangaea Oncology	1,790	=	–	–	–	1,900 En	1,700 Jl	1.072	0,01	3,128 En17	0,958 Ag20	–	– –	– –	–	-2,72	-2,72	34.414.559	62	–	–	–	PANG	FAR
Parlem	3,460	1,76	3,460	3,440	1.970	3,800 Jn	2,190 En	6.540	0,09	7,820 No21	2,190 En24	–	– –	– –	–	19,31	19,31	18.853.326	65	–	–	–	PAR	TEL
Prevision Sanitaria Ntl Socimi	15,800	=	–	–	–	16,100 My	**15,800 Ag**	1.239	0,16	16,684 En22	11,827 Se19	0,30	No-23 A 0,14	Jl-24 A 0,21	2,22	-1,86	-0,56	1.979.469	31	–	–	–	YPSN	INM
Proeduca Altus	23,000	=	23,400	23,400	47	25,000 Jn	16,521 En	1.922	0,01	25,000 Jn24	4,852 Mz19	0,50	En-24 A 0,33	Ab-24 A 0,27	2,60	33,72	37,20	45.178.967	1.039	–	–	–	PRO	TEL
Quonia Socimi	1,330	=	–	–	–	1,356 En	1,140 Jl	15.287	0,14	1,942 Mz18	1,140 Jl24	0,02	My-24 A 0,06	Jl-24 A 0,16	16,46	-5,67	9,85	27.301.408	36	–	–	–	YQUO	INM
Revenga Smart Solutions	2,660	1,53	2,660	2,660	200	3,180 En	2,620 Ag	2.437	0,05	3,440 Oc23	2,620 Ag24	–	– –	– –	–	-11,33	-11,33	11.055.967	29	–	–	–	RSS	HAR
Robot	1,140	=	–	–	–	1,460 Fe	**1,140 Ag**	1.288	0,12	7,396 My18	1,140 Ag24	–	– –	Jl-18 A 0,05	–	-21,92	-21,92	2.850.483	3	–	–	–	RBT	ELE
Secuoya	14,100	=	–	–	–	14,400 Jl	8,241 En	262	0,01	14,400 Jl24	2,909 My14	0,07	Mz-24 A 0,04	Jn-24 R 0,15	1,81	69,88	72,11	8.073.574	114	–	–	–	SEC	PUB
Seresco	4,780	-2,45	4,780	4,780	1.095	5,400 Jl	4,441 Fe	1.414	0,04	5,400 Jl24	2,914 No23	0,04	Jn-23 A 0,04	Jn-24 A 0,04	0,85	6,22	7,14	9.602.962	46	–	–	–	SCO	HAR
Serrano 61 Desarrollo Socimi	21,400	=	–	–	–	**21,400 Ag**	**21,400 Ag**	251	0,01	21,400 Ag24	20,806 Ab18	–	Jl-19 A 0,29	Jl-20 A 0,14	–	0,00	–	5.000.014	107	–	–	–	YSRR	INM
Silicius	10,900	=	–	–	–	**10,900 Ag**	**10,900 Ag**	785	0,01	16,951 Ab22	10,900 Ag24	0,28	My-22 A 0,03	Jl-23 A 0,28	–	-22,70	-22,70	31.393.925	342	–	–	–	YSIL	INM
Singular People	3,000	=	3,020	3,000	2.000	3,550 En	2,860 Mz	4.960	0,02	4,435 Fe22	2,860 Mz24	0,04	Jl-23 A 0,04	My-24 A 0,04	1,36	-11,76	-10,56	53.852.526	162	–	–	–	SNG	SER
SolarProfit	0,422	-1,63	0,422	0,403	19.757	1,310 En	0,184 My	76.233	0,99	10,200 Di21	0,184 My24	–	– –	– –	–	-67,79	-67,79	19.629.000	8	–	–	–	SPH	ENR
Substrate Artificial	0,135	0,45	0,137	0,130	176.213	0,263 En	0,122 Ag	679.608	1,73	4,100 My22	0,122 Ag24	–	– –	– –	–	-40,44	-40,44	100.611.739	14	–	–	–	SAI	HAR
Substrate B	0,238	=	–	–	–	0,246 En	0,232 Fe	5.985	0,01	0,476 Jn23	0,181 Jl23	–	– –	– –	–	-3,25	-3,25	138.638.460	33	–	–	–	SAI.B	HAR
Tander Inver Br	12,200	=	–	–	–	**12,200 Ag**	**12,200 Ag**	175	0,01	12,200 Ag24	8,571 My19	–	Jl-22 A 0,13	Jl-24 A 0,11	0,93	-0,81	0,11	7.875.437	96	–	–	–	YTAN	INM
Tarjar Xairo	59,500	=	–	–	–	59,996 En	**59,500 Ag**	298	0,44	59,996 En24	39,555 Se20	1,57	Fe-24 A 0,79	Jl-24 A 0,79	2,64	-1,65	0,95	173.385	10	–	–	–	YTAR	INM
Techo Hogar	1,040	=	–	–	–	**1,040 Ag**	1,000 Ab	7.708	0,02	1,040 Ag24	1,000 Ab24	–	– –	– –	–		–	28.396.500	30	–	–	–	YTCH	INM
Tempore	4,120	=	–	–	–	**4,120 Ag**	**4,120 Ag**	1.158	0,01	11,540 Jl19	4,120 Ag24	–	– –	– –	–	-4,63	12,43	33.704.039	139	–	–	–	YTEM	INM
Tesla Energy Storage	0,113	=	–	–	–	**0,113 Ag**	**0,113 Ag**	297.554	2,77	4,004 Mz14	0,080 Mz20	–	– –	– –	–	0,00	–	27.367.811	3	–	–	–	TES	ENR
Testa Resid	3,120	=	–	–	–	3,620 En	**3,120 Ag**	455	0,00	6,507 No18	3,120 Ag24	–	– –	– –	–	-13,81	-13,81	132.270.202	413	–	–	–	YTST	INM
Tier 1 Technology	2,800	=	2,840	2,800	5.567	3,680 Jn	1,962 En	11.022	0,28	3,680 Jn24	1,339 Oc20	0,03	Jn-23 A 0,03	Jn-24 A 0,08	2,79	53,85	58,13	10.000.000	28	–	–	–	TR1	HAR
Torimbia Br	23,000	=	–	–	–	24,800 Jn	**23,000 Ag**	168	0,01	24,800 Jn24	22,536 Jl19	2,70	My-23 A 2,70	My-24 A 1,22	5,29	-11,54	-6,86	5.119.074	118	–	–	–	YTRM	INM
Trajano Iberia	4,520	=	–	–	–	4,640 Fe	4,080 My	1.927	0,03	5,178 My22	3,170 Mz16	0,10	Di-23 A 0,08	Jn-24 A 0,02	2,12	0,44	0,79	14.223.840	64	–	–	–	YTRA	INM
Trivium	42,400	=	–	–	–	**42,400 Ag**	42,399 Mz	25	0,00	42,585 My23	40,465 Se19	3,06	Mz-24 A 0,77	Jn-24 C 0,47	4,09	-2,75	0,76	5.040.911	214	–	–	–	YTRI	INM
Umbrella Global	4,960	=	–	–	–	6,400 En	**4,960 Ag**	1.297	0,02	7,300 Se22	4,960 Ag24	–	– –	– –	–	-20,64	-20,64	21.557.997	107	–	–	–	UMB	ENR
Urban View Develop.Spain	6,900	=	–	–	–	**6,900 Ag**	**6,900 Ag**	3	0,00	6,900 Ag24	6,900 Ag24	0,18	Jl-23 A 0,18	Jn-24 A 0,17	2,51	-2,13	0,33	5.309.298	37	–	–	–	YUVS	INM
Vanadi Coffee	0,062	-5,52	0,064	0,062	129.937	0,227 Fe	0,058 Ag	210.438	–	3,280 Jl23	0,058 Ag24	–	– –	– –	–	-66,70	-66,70	17.115.702	1	–	–	–	VANA	ALI
Vbare Iberian	6,500	=	–	–	–	6,950 Ag	4,900 Jn	1.481	0,10	12,335 My20	4,860 Jl23	–	– –	My-22 A 0,19	–	0,00	–	3.609.790	23	–	–	–	YVBA	INM
Veracruz Properties	30,600	=	–	–	–	**30,600 Ag**	30,600 Fe	100	0,01	30,794 Jl23	29,287 No19	0,74	My-24 A 0,29	Ag-24 A 0,25	3,56	-1,92	0,74	2.839.696	87	–	–	–	YVCP	INM
Vitruvio Real Estate	14,000	=	–	–	–	14,200 Ag	13,305 Mz	4.088	0,11	14,200 Ag24	9,634 No22	0,33	My-24 A 0,11	Jl-24 R 0,11	3,16	2,94	5,42	9.203.829	129	–	–	–	YVIT	INM
Vivenio Residencial	1,350	=	–	–	–	**1,350 Ag**	**1,350 Ag**	8	0,00	1,350 Ag24	1,140 Jl21	–	Jl-21 A 0,01	Jl-24 A 0,01	0,53	0,00	–	704.707.867	951	–	–	–	YVIV	INM
Vytrus Biotech	2,320	-2,52	2,320	2,320	1.000	2,580 Jl	1,840 En	2.224	0,07	4,000 Mz22	1,720 Mz22	–	– –	– –	–	24,73	25,27	7.635.100	18	–	–	–	VYT	FAR
Zambal Spain	1,060	=	–	–	–	1,070 Ab	**1,060 Ag**	12.605	0,01	1,143 Jl21	0,889 Di17	0,04	Jl-23 A 0,04	Jl-24 A 0,04	3,38	-3,64	-0,38	646.006.452	685	–	–	–	YZBL	INM
1nKemia	0,310	=	–	–	–	**0,310 Ag**	**0,310 Ag**	10	0,00	2,714 Mz14	0,280 En19	–	– –	– –	–	0,00	–	26.981.821	8	–	–	–	IKM	SER

ÚLTIMA SESIÓN: los datos son en euros. Cierre: cuando un valor no cotiza en el día, el dato de cierre aparece en gris, no en negrita, y con la fecha de la última cotización. Títulos: en número de acciones negociadas en el día. NEGOCIACIÓN 12 MESES: Títulos: número de acciones que se han negociado de media en los últimos doce meses. Rotación: número de veces que rota anualmente el capital de la empresa. HISTÓRICO: En los máximos y mínimos históricos los datos del valor se actualizan si es preciso desde la modificación del valor nominal de las acciones, en función de las ampliaciones de capital, los dividendos y operaciones especiales, como splits y contrasplits. La base histórica del valor se calcula según el tipo de conversión fijado por el BCE el 31 de diciembre de 1998, de 1 euro: 166,386 pesetas. DIVIDENDOS: Se indica el importe bruto del dividendo. Se indica el tipo de dividendo: Ac: a cuenta; Co: complementario; Un: único; Vr: varios; Pz: pasivos; Ex: extraordinarios; Cr: con cargo a reservas. RENTABILIDAD 12m(%): rentabilidad por dividendo expresada en porcentaje tomando el dividendo bruto a doce meses y la cotización del valor ese día. anual: diferencial entre el cierre de la sesión y el último día del ejercicio anterior, en porcentaje. Anual+div: rentabilidad del valor desde principios del año en porcentaje, añadiendo el dividendo bruto abonado durante el año en curso, el valor teórico del derecho de suscripción de las ampliaciones realizadas y las devoluciones de aportación al accionista. CAPITAL: Número de acciones admitidas a contratación. Capitalización: valor de la empresa con los precios en bolsa del día, en millones de euros. VALORACIÓN: PER: número de veces que se recoge en la cotización del día los beneficios, según los resultados de la compañía de ese año y del año siguiente. Cuanto más alto sea la ratio, más cara está la empresa. Valor contable: número de veces que se recoge en la cotización de la acción el valor en libros de la empresa, calculado con el cierre del día anterior. Si no aparecen ratios se debe a la baja capitalización del valor, al poco capital libre existente en el mercado o las previsiones de pérdida. Al lado del nombre (F): cotiza en mercado fixing. (P): ver cuadro de acciones preferentes. SECTOR: se incluye la sigla, que son las siguientes: **AER:** Aeroespacial. **AGU:** Agua. **ALI:** Alimentación. **ATP:** Autopistas. **AUT:** Automóvil. **BCO:** Bancos. **CAR:** Cartera. **COM:** Comercio. **COS:** Consumo. **CON:** Construcción. **ELE:** Electrónica. **ENE:** Energía. **FAB:** Fab. Equipo. **FAR:** Farmacia. **HAR:** Hardware. **ING:** Ingeniería. **INM:** Inmobiliarias. **MAT:** Materiales. **MET:** Metales. **PAP:** Papel. **PET:** Petróleo. **PUB:** Publicidad. **QUI:** Química. **SEG:** Seguros. **SER:** Otros Servic. **SIC:** SICAV. **TEL:** Telecomunic. **TEX:** Textil. **TRS:** Transporte. **TUR:** Turismo. **La información para la realización de los cuadros de Bolsa Española son facilitados por SIX Financial Information.**

LATIBEX

23-08-2024

Valor	Última sesión Cierre	Dif. (%)	Máximo	Mínimo	Títulos	Anual Máximo	Anual Mínimo	Negociación 12 meses Títulos	Rotación	Histórico Máximo	Histórico Mínimo	Dividendos Año ant.	Dividendos	Dividendos	Rentabilidad Por divi. 12 m. (%)	Reval. 2024 (%)	Total con div. 2024	Capital Número acciones	Capitalización (mill.)	PER Año act.	PER Año sig.	Valor contable	Sigla	Sector
Alfa Cl. I Serie A	0,570	=	0,565	0,565	350	0,765 En	0,488 Ag	1.465	0,00	14,005 Ag12	0,246 Ab20	–	Mz-19 A 0,00	Mz-22 U 0,04	–	-25,00	-25,00	5.120.500.000	2.919	–	–	–	XALFA	CAR
America Mov. B	0,780	0,65	0,790	0,770	13.200	0,940 My	0,700 En	2.378	0,00	1,298 Jl05	0,292 Fe03	0,46	Jl-23 A 0,23	No-23 A 0,23	29,68	-6,59	-6,59	62.727.000.000	48.927	–	–	–	XXAMXB	TEL
B. Bradesco	2,600	3,17	2,540	2,540	800	3,140 En	2,020 Ag	3.310	0,00	32,751 Mz06	0,895 Se02	0,08	Di-23 A 0,02	En-24 A 0,02	1,51	-13,91	-13,28	5.333.350.358	13.867	–	–	–	XBBDC	BCO
Banco Bbva Argentina	3,420	=	3,420	3,420	210	3,860 Ag	1,620 Ab	816	0,00	11,010 En01	0,520 Mz09	–	My-18 A 0,06	No-22 A 1,79	–	73,60	73,60	612.659.638	2.095	–	–	–	XBBAR	BCO
Banorte O	6,400	-1,54	6,450	6,450	1.560	10,300 Ab	6,200 Ag	211	0,00	10,300 Ab24	1,605 Jn09	–	Se-16 A 0,08	Se-17 A 0,15	–	-31,91	-31,91	2.018.347.548	12.917	–	–	–	XNOR	BCO
Bradespar Or.	2,960	2,07	2,980	2,980	1.678	4,400 En	2,760 Ag	1.537	0,02	11,029 En11	0,115 Se02	1,67	Di-23 A 0,59	Di-23 C 1,08	57,57	-29,19	-29,19	26.193.920	78	–	–	–	XBRPO	CAR
Bradespar Pr.	3,200	1,91	3,220	3,220	300	4,800 En	2,900 Ag	771	0,00	11,066 En11	0,141 Se02	1,79	Di-23 C 1,18	Di-23 A 0,60	56,91	-32,77	-32,77	225.862.596	723	–	–	–	XBRPP	CAR
Braskem	2,900	2,84	2,880	2,880	500	4,920 Mz	2,540 Ag	2.265	0,00	40,850 Fe05	1,490 Mz09	–	My-18 A 0,43	Di-21 A 7,54	–	-29,61	-29,61	345.060.392	1.001	–	–	–	XBRK	PET
Cemig Pref.	1,970	1,03	1,970	1,970	1.800	2,440 Ab	1,680 Jl	3.491	0,00	43,690 Mz06	0,950 En16	–	Jn-17 A 0,06	Mz-24 A 0,18	9,01	-5,29	3,15	1.437.415.777	2.832	–	–	–	XCMIG	ENE
Copel Pr.	1,710	1,18	1,690	1,670	102	1,970 Fe	1,540 Jl	1.472	0,00	2,033 En11	0,186 Fe03	–	Jn-17 A 0,29	Mz-22 A 0,11	–	-10,94	-10,94	1.282.975.430	2.194	–	–	–	XCOP	ENE
Elektra	50,500	=	54,000	54,000	56	65,500 Ab	**50,500 Ag**	39	0,00	82,100 En12	5,640 Se05	–	Mz-15 A 0,14	My-17 A 0,16	–	-19,20	-19,20	235.249.560	11.880	–	–	–	XEKT	CON
Eletrobras	6,800	1,49	7,050	7,050	660	8,250 Fe	5,950 Ag	1.213	0,00	16,460 En10	1,035 Se15	–	My-13 A 0,12	Se-22 A 0,77	–	-13,38	-13,38	1.288.842.596	8.764	–	–	–	XELTO	ENE
Eletrobras B	7,500	1,35	7,450	7,350	21	9,300 En	6,600 Ag	722	0,00	14,170 En10	1,740 Ag15	–	My-13 A 0,49	My-14 A 0,46	–	-15,25	-15,25	279.941.394	2.100	–	–	–	XELTB	ENE
Gerdau Pref.	3,040	2,01	3,060	3,060	120	4,380 En	2,780 Ag	1.372	0,00	15,639 Jn08	0,747 En16	–	No-21 A 0,38	Mz-22 A 0,20	–	-30,59	-30,59	1.387.848.730	4.219	–	–	–	XGGB	MET
Neoenergia Rg	3,260	3,16	3,500	3,500	1.250	4,000 Fe	2,920 Ag	553	0,00	4,200 Jl23	2,460 Mz23	–	– –	– –	–	-13,30	-13,30	1.213.797.248	3.957	–	–	–	XNEO	ENR
Petrobas O.	6,725	1,56	6,730	6,680	45.861	8,530 Fe	6,200 Ag	17.628	0,00	24,450 My08	1,242 Oc02	–	Ag-22 C 0,43	Ag-22 A 2,94	–	-10,57	-10,57	7.442.454.142	50.051	–	–	–	XPBR	PET
Petrobas P.	6,270	1,46	6,320	6,320	10	8,375 Fe	5,640 Ag	10.791	0,00	20,480 My08	0,930 Fe16	–	Ag-22 C 0,43	Ag-22 A 2,94	–	-11,69	-11,69	5.602.042.788	35.125	–	–	–	XPBRA	PET
Tv Azteca	0,028	=	0,028	0,028	1	**0,028 Ag**	**0,028 Ag**	1	0,00	0,748 Jn07	0,011 No20	–	No-13 A 0,00	Jl-17 A 0,00	–	0,00	–	2.062.373.705	57	–	–	–	XTZA	PUB
Usiminas	1,030	-1,90	1,010	1,010	1.981	2,000 Fe	0,915 Ag	1.729	0,00	21,667 No07	0,695 En16	–	Jn-21 C 0,01	Di-21 A 0,18	–	-37,95	-37,95	705.260.684	726	–	–	–	XUSIO	MET
Usiminas Pref. Serie A	1,060	0,95	1,060	1,060	2.765	2,080 Mz	0,905 Ag	5.390	0,00	18,560 My08	0,189 Fe16	–	Mz-12 A 0,04	Di-21 A 0,19	–	-33,75	-33,75	547.752.163	581	–	–	–	XUSI	ENE
Vale Rio Or.	9,785	0,57	9,950	9,701	45.807	14,314 En	9,351 Ag	13.118	0,00	28,180 My08	1,990 En16	1,83	Se-22 A 3,57	Mz-23 C 1,83	–	-29,30	-29,30	5.284.474.770	51.709	–	–	–	XVALO	MET
Volcan Cia. Minera B	0,045	=	0,045	0,045	9.000	0,095 My	0,043 Ag	10.191	0,00	4,546 My07	0,043 Ag24	–	En-15 A 0,00	Fe-17 A 0,03	–	-40,40	-40,40	2.443.157.621	110	–	–	–	XVOLB	MET

EVOLUCIÓN ÚLTIMAS OFERTAS PÚBLICAS DE VENTA

Valor	Fecha	Precio minorista (en euros)	2023 Cotización (euros) Último	Máx.	Mín.	Divid.(1) (euros)	Rentab.(1) (%)	2024 Cotización (euros) Último	Máx.	Mín.	Divid.(1) (euros)	Rentab.(1) (%)	Rentab. Ibex
Clínica Baviera	03-04-07	18,40	21,92	22,40	16,02	5,33	54,95	29,50	30,40	21,92	6,60	104,68	-24,58
Realia	06-06-07	6,50	1,06	1,10	0,95	0,30	-78,09	1,03	1,07	0,96	0,30	-78,55	-24,45
Solaria	19-06-07	9,50	18,61	19,87	12,56	0,03	96,53	11,56	17,87	9,43	0,03	22,32	-24,81
Almirall	20-06-07	14,00	8,25	9,74	7,30	2,36	-20,32	8,90	9,95	7,76	2,50	-14,41	-24,99
Fluidra	31-10-07	6,50	18,56	21,07	13,61	2,30	228,93	22,24	23,97	18,03	2,75	290,16	-29,03
Renta 4	14-11-07	9,25	10,10	10,30	9,42	2,39	57,73	11,00	11,00	9,90	2,48	68,75	-28,66
Rovi	05-12-07	9,60	59,43	59,92	34,37	3,50	564,10	77,35	90,32	59,97	4,39	762,31	-28,63
CAM	23-07-08	5,84	1,34	1,34	1,34	0,20	-72,88	1,34	1,34	1,34	0,20	-72,88	-5,50
Sanjosé	20-07-09	12,86	3,35	4,53	3,32	0,41	-70,09	4,22	4,92	3,38	0,53	-62,13	11,19
Amadeus	29-04-10	11,00	63,61	67,78	47,70	5,44	539,76	59,64	67,27	53,68	7,10	522,23	8,02
Aperam	04-02-11	28,25	31,93	35,23	23,73	9,76	55,15	25,60	31,34	23,46	10,79	34,25	3,90
DIA	05-07-11	3,50	0,01	0,02	0,01	0,94	-61,09	0,01	0,01	0,01	0,94	-61,06	9,18
LAR España	05-03-14	10,00	6,15	6,18	4,28	0,24	-28,32	8,04	8,25	6,12	0,84	-1,51	10,41
Edreams Odigeo	08-04-14	10,25	7,67	7,67	3,96	–	-25,17	6,68	7,54	6,04	–	-34,83	7,61
Applus Services	09-05-14	14,50	10,00	10,00	6,20	0,94	-23,07	12,60	13,08	10,05	0,94	-5,14	7,54
Merlin Properties	30-06-14	10,00	9,85	9,90	7,06	2,52	38,20	11,06	11,22	8,57	2,52	50,43	3,25
Logista	14-07-14	13,00	23,27	24,22	20,55	7,97	154,68	27,54	27,86	23,57	9,53	198,00	6,33
Aena	11-02-15	58,00	157,19	158,63	111,98	20,02	213,64	178,10	193,70	153,07	26,23	262,90	8,81

Valor	Fecha	Precio minorista (en euros)	2023 Cotización (euros) Último	Máx.	Mín.	Divid.(1) (euros)	Rentab.(1) (%)	2024 Cotización (euros) Último	Máx.	Mín.	Divid.(1) (euros)	Rentab.(1) (%)	Rentab. Ibex
Naturhouse	24-04-15	4,80	1,53	1,84	1,42	1,43	-31,46	1,98	1,98	1,51	1,59	-20,05	-1,98
Cellnex Telecom	07-05-15	14,00	35,65	38,69	26,22	0,25	159,32	35,13	35,81	29,60	0,25	155,73	0,87
Talgo	07-05-15	9,25	4,39	4,48	2,94	0,12	-50,92	4,30	4,78	3,98	0,12	-51,95	0,87
Oryzon Genomics	14-12-15	3,39	1,89	2,88	1,89	–	-44,31	1,77	2,22	1,60	–	-47,91	19,62
Global Dominion	27-04-16	2,74	3,26	4,04	2,96	0,22	29,11	2,87	3,50	2,74	0,30	18,37	20,85
Prosegur Cash	17-03-17	2,00	0,52	0,74	0,48	0,28	-57,05	0,53	0,55	0,44	0,32	-53,79	10,08
Neinor Homes	29-03-17	16,46	9,70	9,96	7,65	–	-31,28	13,20	13,49	9,33	–	-3,77	8,78
Gestamp	07-04-17	5,60	3,34	4,30	3,20	0,43	-30,80	2,62	3,39	2,51	0,55	-41,18	7,11
Unicaja	30-06-17	1,10	0,85	1,15	0,85	0,12	-9,68	1,22	1,37	0,80	0,16	28,07	7,98
Aedas Home	20-10-17	31,65	15,28	15,48	9,07	4,63	-33,69	23,45	23,95	14,46	6,64	3,51	10,32
Metrovacesa	06-02-18	16,50	7,79	8,28	5,59	–	-31,98	8,24	9,60	7,21	–	-27,06	14,97
Berkeley Energia	18-07-18	0,47	0,17	0,45	0,16	–	-62,81	0,20	0,26	0,16	–	-58,51	15,63
Arima	23-10-18	10,00	6,35	9,50	6,20	–	-36,50	8,42	8,48	6,02	–	-15,80	29,25
Amrest	21-11-18	8,76	6,17	6,79	3,84	–	-29,57	5,38	6,59	5,27	–	-38,58	25,86
Soltec	28-10-20	4,82	3,44	6,40	2,56	–	-28,59	2,04	3,38	1,99	–	-57,78	74,20
Ecoener	04-05-21	5,90	4,24	5,36	3,07	–	-28,14	3,89	4,29	3,40	–	-34,07	27,72
Acciona ENE	01-07-21	26,73	27,42	37,05	22,27	0,79	6,26	20,78	26,54	18,32	1,19	-16,77	26,26
Puig Brands B	03-05-24	24,50	–	–	–	–	–	25,01	27,60	22,82	–	2,08	3,90

(1) Los dividendos abonados incluyen sólo los percibidos desde la colocación, que se van acumulando año a año. Incluye también las devoluciones de capital. **Rentabilidad**: refleja la revalorización de las acciones al cierre de ayer sobre el precio de colocación más los dividendos percibidos desde la OPV y ampliaciones gratuitas. **(4)** La rentabilidad incluyendo el descuento diferido del 3% asciende al 91,95%. **(6)** La rentabilidad incluyendo el bonus de fidelidad asciende al 193,15%. **(7)** La rentabilidad incluyendo la ampliación de capital gratuita en la proporción 1x4 que realizó en enero de 2001 asciende al 50,14%.

EL COSTE DE COBERTURA DE LOS BONOS ESPAÑOLES (CDS)

Emisor	Precio (1) (puntos)	Variación (en puntos) Diaria	Semanal	Mensual	Emisor	Precio (1) (puntos)	Variación (en puntos) Diaria	Semanal	Mensual
BBVA	43	0	-2	0	**Telefónica**	52	0	-4	0
Santander	44	0	-2	0	**Altadis**	40	0	0	0
Melia Hotels Intl SA	21	0	0	0	**Endesa**	47	0	0	0
Iberdrola	38	0	-2	0	**Reino de España**	25	0	0	0

(1) El precio refleja el coste anual de comprar un Credit Default Swap (CDS) de los respectivos emisores. Estos contratos protegen a los inversores del riesgo de impago del emisor de bonos. Cuanto más altos, más percepción de riesgo. Está medido como el porcentaje (en puntos básicos) sobre el valor nominal de un bono a cinco años del emisor. Las empresas incluidas son los emisores españoles que más liquidez tienen habitualmente en el mercado de CDS. Fuente: **Markit**

VALORES DEL MERCADO DE CORROS

Valor	Última sesión Cierre	Dif.(%)	Títulos	Anual Máximo	Mínimo	Sigla Bolsa
Ayco	**0,575**	=	1.918	0,680 Jl	**0,575 Ag**	MAD
Cementos Molins	**23,000**	=	200	**23,000 Ag**	17,363 En	BAR
Cevasa	**6,000**	=	800	6,477 Mz	5,703 My	
Ecolumber	**1,000**	=	200	**1,000 Ag**	**1,000 Ag**	BAR
Liwe España	12,800	En. 23	--	--	--	MAD
Minersa	**8,000**	=	--	**8,000 Ag**	**8,000 Ag**	MAD
Ronsa	50,000	Fe. 18	--	--	--	BIL
Tr Hotel	1,000	Jl. 23	--	--	--	BAR
Uncavasa	**4,800**	=	10	**4,800 Ag**	**4,800 Ag**	MAD
Unión Europea Inv.	0,030	Se. 17	--	--	--	MAD
Urbar Ingenieros	**0,073**	=	20.000	**0,073 Ag**	**0,073 Ag**	MAD

Cuando aparece el precio de cierre pero no los títulos negociados significa que sobre el valor existió una orden de compra o venta en la sesión, pero que finalmente no se ha realizado la operación al no encontrar contrapartida. Se incluyen los valores que cotizan en el mercado de corros y que no son sicav. Todas las sicav se pueden encontrar en **www.expansion.com** Las sicav que han cotizado durante la semana anterior estarán en las páginas del periódico del lunes. Siglas de las bolsas: **MAD:** Madrid; **BAR:** Barcelona; **BIL:** Bilbao; **VAL:** Valencia

VALORES ESPAÑOLES EN EL MUNDO

Fráncfort	Cierre	Variación día (%)	Títulos Negociados
Acerinox	9,29	1,86	--
BBVA	9,35	-0,30	--
B. Sabadell	1,88	-0,11	--
Endesa	18,43	1,10	--
Ercros	3,71	-1,07	--
Iberdrola	12,72	0,71	206
Inditex	49,64	0,49	116
NH Hoteles	4,09	-0,61	--
Repsol	12,58	0,24	1.320
Telefónica	4,05	0,05	4.081

Lisboa	Cierre	Variación día (%)	Títulos Negociados
Merlin Propierties	10,94	1,30	500

París	Cierre	Variación día (%)	Títulos Negociados
Airbus	140,80	1,38	1.044.758
Arcelor	20,85	1,07	1.925.764

Nueva York	Cierre	Variación día (%)	Títulos Negociados
Repsol	14,10	1,73	81.448
B. Santander	4,86	2,32	309.207
Telefónica	4,53	1,12	39.217
BBVA	10,59	2,02	145.911
Total	Títulos negociados: 3.552.528		Porcentaje sobre total: 7,51%

PAGO DE DIVIDENDOS

VALOR	Día (*)	Concep.	Bruto	Neto
AGOSTO				
Logista	29-8	A	0,5600	0,4536
SEPTIEMBRE				
Naturhouse	2-9	A	0,1000	0,0810
IAG	9-9	A	0,0300	0,0243
Aperam	12-9	A	0,4250	0,3443
Realia	13-9	R	0,0500	0,0405
Desa	18-9	A	0,2809	0,2275
OCTUBRE				
B. Sabadell	1-10	A	0,0800	0,0648
Ebro Foods	1-10	A	0,2200	0,1782
NOVIEMBRE				
Inditex	4-11	C	0,2700	0,2187
Inditex	4-11	E	0,5000	0,4050
DICIEMBRE				
Fluidra	3-12	C	0,2500	0,2025
ArcelorMittal	4-12	A	0,1978	0,1602
Aperam	6-12	A	0,4250	0,3443
Secuoya	13-12	R	0,1500	0,1215
Telefónica	19-12	R	0,1500	0,1215

A = A cuenta. **C** = Complementario. **R** = Reservas. **U** = Único. **E** = Extra. (*) Día de pago. El dividendo se descontará de la cotización cuatro días hábiles antes.

S&P EUROPE 350

23-08-2024

Nombre (*)	Precio (**)	Cambio %	Rentab. anual	Máxima 52 ult. semanas	Mínima 52 ult. semanas	Valor Free float euros (mil.)
ALEMANIA (1)						
Adidas AG (C)	219,20	0,80	19,00	236,60 Jl	156,16 Oc23	40.566,53
Allianz SE (F)	276,10	1,40	14,10	277,80 Mz	217,40 Oc23	120.867,00
Basf SE (M)	44,95	1,10	-7,90	54,92 Ab	40,59 Oc23	44.834,84
Bayer AG (S)	27,87	0,60	-17,10	51,20 Se23	25,32 Jn	30.593,20
Bayer Motoren Werke (C)	84,46	1,50	-16,20	114,75 Ag	78,98 Di	27.362,97
Beiersdorf AG (BC)	128,00	0,90	-5,70	147,25 My	119,90 Ag23	13.891,24
BMW Nvtg (C)	78,90	1,90	-12,30	105,40 Ab	73,55 My	5.195,25
Brenntag AG (I)	65,20	1,70	-21,70	85,86 Mz	62,96 Jn	10.520,51
Commerzbank AG (F)	13,10	0,90	21,70	15,74 My	9,13 Se23	14.562,93
Continental AG (C)	59,98	1,50	-22,00	77,50 Fe	52,52 Jl	7.239,53
Covestro AG (M)	53,56	=	1,70	55,44 Jl	46,83 Oc23	11.312,78
Daimler Truck AG (I)	34,60	1,10	1,70	47,64 Mz	28,22 No23	20.047,40
Delivery Hero AG (C)	24,77	7,80	-1,00	35,76 Ag23	16,65 Fe	5.788,28
Deutsche Bank AG (F)	14,70	0,90	18,90	16,66 Ab	9,50 Oc23	32.768,90
Deutsche Boerse AG (F)	197,85	0,30	6,10	197,85 Ag	155,10 Oc23	42.010,38
Deutsche Post AG (I)	38,35	0,70	-14,50	46,25 Di23	36,01 Ag	40.358,77
Deutsche Telekom AG (T)	25,19	0,40	15,80	25,22 Ag	19,15 Ag23	98.261,96
E.on SE (SB)	12,61	1,40	3,80	13,40 My	10,59 Oc23	31.638,93
Fresenius Medical (S)	34,53	1,00	-9,00	44,76 Ag23	31,19 Oc23	7.699,31
Fresenius SE & CO (S)	32,85	1,00	17,00	33,19 Jl	24,24 Oc23	15.094,42
GEA AG (I)	41,04	0,60	8,90	41,04 Ag	31,77 Oc23	6.809,34
Hannover Rück SE (F)	254,30	1,40	17,60	255,70 Mz	193,85 Ag23	17.136,41
Heidelberg Materials AG (M)	94,28	1,80	16,50	102,95 My	66,02 Oc23	13.620,04
Henkel AG & CO (BC)	81,12	0,60	11,30	85,04 Jn	66,32 Se23	14.697,85
Henkel AG & CO, Kgaa (BC)	73,45	0,50	13,00	75,10 Jn	58,62 Oc23	8.103,54
Infineon Technol. (IT)	32,20	0,30	-14,80	38,92 Di23	27,28 Oc23	46.993,71
LEG Immobilien AG (IN)	86,32	1,60	8,80	87,24 My	54,74 Oc23	7.149,07
Mercedes-Benz (C)	62,09	0,80	-0,70	76,61 Ag	55,43 Oc23	55.675,93
Merck Kgaa (S)	171,50	0,80	19,00	175,85 Jn	135,45 Di23	24.770,50
MTU Aero Engines AG (I)	267,50	0,50	37,00	268,90 Ag	161,20 Se23	16.090,40
Munich RE AG (F)	475,00	1,20	26,60	475,00 Ag	353,30 Ag23	71.004,66
Porsche AG VZ (C)	69,82	-0,70	-12,60	102,65 Ag23	65,64 Ag	7.108,29
Porsche Automobil (C)	40,77	0,60	-12,00	51,54 Oc	38,41 Jn	6.976,76
Puma SE (C)	37,49	0,90	-25,80	62,16 Se23	34,81 Di	4.233,80
Qiagen NV (S)	42,19	-0,30	7,10	42,35 Ag	33,35 Oc23	10.758,37
Rheinmetall AG (I)	535,40	0,30	86,60	563,20 Ag	233,00 Oc23	26.062,93
RWE AG (SB)	32,05	1,20	-22,20	41,74 Di23	30,36 Fe	24.244,68
SAP SE (IT)	195,62	-0,50	40,20	197,24 Ag	120,98 Se23	222.913,00
Sartorius AG Nvtg - Pref (S)	240,90	0,40	-27,70	381,70 Mz	204,50 Jl	7.257,25
Siemens AG (I)	167,10	1,30	-1,70	188,40 My	121,20 Oc23	140.430,00
Siemens Energy AG (I)	25,75	2,70	114,60	27,80 Jl	6,87 Oc23	14.721,07
Siemens Healthineers AG (S)	51,40	0,10	-2,30	57,70 Mz	44,64 Se23	16.158,70
Symrise AG (M)	114,20	0,60	14,60	116,75 Jl	88,68 Se23	16.946,38
Volkswagen AG (C)	105,70	1,70	-10,80	151,50 Ab	98,55 Ag	3.485,75
Volkswagen AG Nvtg (C)	97,00	0,50	-13,20	128,50 Ab	92,62 Ag	19.894,26
Vonovia SE (IN)	30,54	1,80	7,00	30,54 Ag	20,16 Oc23	27.803,82
Zalando SE (C)	24,77	1,60	15,50	28,73 Ag23	16,32 En	6.060,38
AUSTRIA (1)						
Erste GR. Bank AG (F)	48,33	1,10	31,60	48,36 Jl	31,91 Se23	18.869,23
OMV AG (E)	38,94	1,20	-2,10	48,08 My	36,82 My	6.124,09
Verbund AG (SB)	77,35	0,80	-8,00	89,25 My23	62,60 Fe	7.210,57
BÉLGICA (1)						
Ageas (F)	44,74	0,60	13,80	48,30 My	36,04 Oc23	8.552,54
Anheuser Busch (BC)	55,16	0,30	-5,60	62,12 My	49,45 Oc23	55.393,26
Argenx SE (S)	464,60	-1,40	35,30	491,70 Se23	298,70 Di23	30.734,34
Gr.E Bruxelles Lambert (F)	68,20	0,40	-4,20	75,82 Se23	64,75 Jn	7.379,47
KBC GR. NV (F)	69,46	-0,10	18,30	71,86 Jl	51,04 No23	26.238,64
Syensqo (M)	70,86	1,30	-24,80	105,32 Di23	– En23	5.785,15
UCB SA (S)	160,95	-0,40	104,00	161,55 Ag	65,78 No23	21.691,15
Umicore (M)	11,47	3,00	-53,90	25,08 Oc23	11,04 Ag	2.558,33
DINAMARCA (2)						
AP Moller - Maersk (I)	10.570,00	-0,90	-12,90	14.120,00 Ab	8.852,00 Mz	7.443,72
AP Moller - Maersk AS A (I)	10.320,00	-1,00	-13,90	13.840,00 Ab	8.660,00 Mz	4.061,97
Carlsberg AS B (BC)	765,00	1,00	-9,70	1.024,00 Ag23	751,00 Ag	10.024,40
Coloplast AS B (S)	923,80	1,10	19,70	976,00 Mz	697,40 No23	17.160,25
Danske Bank A/S (F)	206,70	1,10	14,60	214,90 Jl	152,00 Oc23	21.087,69
DSV A/S (I)	1.235,00	-2,10	4,20	1.344,00 Ag23	958,40 Oc23	32.509,36
Genmab AS (S)	1.822,50	-0,10	-15,40	2.710,00 Se23	1.719,50 Jl	18.202,21
GN Store Nord AS (C)	164,65	-1,00	-4,20	224,20 Jn	111,00 Oc23	3.721,77
Novo Nordisk AS B (S)	912,00	-1,00	30,60	1.367,80 Se23	625,70 Oc23	435.311,00
Novonesis (Novozymes) B (M)	448,90	0,40	21,00	448,90 Ag	276,60 Oc23	23.692,54
Orsted (SB)	382,30	2,60	2,10	559,40 Ag23	252,50 No23	10.836,99
Pandora A/S (C)	1.143,50	0,90	22,50	1.179,50 Mz	690,40 Ag23	14.044,65
Tryg A/S (F)	148,00	0,20	0,70	155,20 Jl	126,55 Oc23	7.515,23
Vestas Wind Systems (I)	155,15	0,90	-27,60	215,00 Di23	135,60 Oc23	23.468,04
ESPAÑA (1)						
ACS (I)	40,84	0,70	1,70	41,66 Jn	31,67 Ag23	8.927,27
Aena SA (I)	178,10	0,60	8,50	193,70 Jl	132,60 Oc23	14.629,12
Amadeus IT GR. SA (C)	59,64	0,60	-8,10	68,14 Jn	52,80 Oc23	30.026,07
Banco DE Sabadell SA (F)	1,92	1,30	72,40	2,04 Jl	1,02 Se23	11.617,33
Banco Santander SA (F)	4,35	1,80	15,10	4,88 My	3,38 Se23	76.960,09
Bbva (F)	9,44	1,00	14,80	11,24 Ab	6,94 Se23	61.588,35
Caixabank (F)	5,37	0,60	44,20	5,56 Jl	3,52 Se23	24.330,05
Cellnex Telecom S.a. (T)	35,13	2,20	-1,50	36,32 Di23	26,26 Oc23	23.020,78
Enagas SA (SB)	13,67	1,00	-10,40	17,18 My23	12,75 Jl	3.602,16
Endesa SA (SB)	18,85	1,80	2,10	20,18 Se23	15,98 Mz	6.691,04
Ferrovial SE (I)	37,12	1,30	12,40	38,74 Jl	27,35 Oc23	20.810,33
Grifols SA (S)	9,78	3,60	-36,70	15,46 Di23	6,90 Mz	3.212,98
Iberdrola SA (SB)	12,69	0,70	6,90	12,69 Ag	9,89 Oc23	82.862,30
Inditex SA (C)	49,40	1,10	25,30	49,40 Ag	32,55 Oc23	61.941,93
Naturgy Energy GR. SA (SB)	23,18	0,90	-14,10	28,12 Ag23	19,54 Mz	4.772,36
RED Electrica Corp. (SB)	17,08	0,80	14,60	17,41 Jn	14,40 Fe	7.746,00
Repsol SA (E)	12,63	0,60	-6,10	16,18 My	12,36 My	17.176,32
Telefonica SA (T)	4,06	0,70	15,00	4,46 Jn	3,53 Di23	25.752,31
FINLANDIA (1)						
Elisa Corporation (T)	44,60	0,70	6,50	45,93 Se23	39,42 Oc23	7.506,39
Fortum OYJ (SB)	14,72	0,60	12,70	14,75 My	10,31 Oc23	7.232,54
Kesko OYJ B (BC)	18,26	1,10	1,90	18,82 En	15,14 Oc23	5.573,47
Kone Corp B (I)	48,04	1,80	6,40	51,14 My	38,17 Oc23	21.653,96
Metso Corporation (I)	9,45	0,40	3,10	11,87 My	8,07 No23	7.441,45
Neste OYJ (E)	20,17	1,30	-37,40	36,28 Se23	16,48 Jl	9.709,69
Nokia OYJ (IT)	3,75	0,50	22,90	3,78 Se23	2,82 My23	22.111,25
Sampo OYJ A (F)	40,46	0,40	2,10	41,84 Se23	36,52 Oc23	21.092,63
Stora Enso OYJ R (M)	11,50	1,10	-8,20	13,84 My	10,54 Jn	7.872,17
Upm-Kymmene OYJ (M)	30,68	0,90	-9,90	35,77 My	28,36 My	18.299,90
Wartsila OYJ ABP (I)	19,33	0,80	47,20	19,66 Jn	9,48 Oc23	10.478,97
FRANCIA (1)						
Accor (C)	37,10	2,90	7,20	43,42 Mz	29,52 Oc23	7.034,13
AIR Liquide (M)	165,92	0,60	-5,80	195,30 Mz	152,62 Oc23	106.984,00
Airbus SE (I)	140,80	1,40	0,70	171,60 Mz	121,26 Oc23	97.240,03
Alstom (I)	18,33	1,90	50,50	25,81 Ag23	10,70 Di23	6.895,94
Arkema (M)	81,45	0,90	-20,90	103,05 En	77,30 Ag	5.737,90
AXA (F)	33,95	1,10	15,10	34,92 Ab	27,16 Oc23	66.345,83
BNP Paribas (F)	61,42	0,60	-1,90	72,90 My	53,44 Fe	68.304,52
Bouygues (I)	32,10	1,50	-5,90	38,08 Mz	29,84 Jn	6.934,56
Bureau Veritas SA (I)	29,34	=	28,30	29,34 Ag	21,34 Oc23	9.375,64
CAP Gemini SE (IT)	182,55	-0,30	-3,30	226,80 Mz	160,70 Oc23	31.692,19
Carrefour SA (BC)	14,26	0,90	-13,90	18,24 Ag23	13,20 Jn	8.270,29
Credit Agricole SA (F)	13,72	0,80	6,70	15,92 My	11,16 Se23	17.160,08
Danone (BC)	60,82	-0,10	3,60	62,24 En	51,31 Oc23	42.843,07
Dassault Systemes SA (IT)	34,25	-0,40	-22,60	48,44 En	33,00 My	25.618,72
Edenred (F)	38,29	0,80	-29,30	60,88 Se23	35,14 Jn	10.680,12
Eiffage (I)	93,42	1,00	-3,70	107,00 My	82,58 Oc23	7.878,14
Engie (SB)	15,51	0,20	-2,60	16,55 Se	13,21 Jn	30.392,12
Essilorluxottica (S)	214,90	0,40	18,30	214,90 Ag	162,14 Oc23	68.667,84
Eurofins Scientific (S)	52,20	1,00	-11,50	61,60 Ab	44,22 Jn	7.542,70
Euronext (F)	95,05	-0,20	20,90	95,20 Ag	64,15 Se23	10.466,96
Gecina (IN)	98,20	0,80	-10,80	111,70 Di23	85,95 Jn	5.637,47
Getlink SE (I)	16,22	1,70	-2,10	17,19 Ag23	14,29 Oc23	5.882,10
Hermes Intl (C)	2.195,00	-0,20	14,40	2.410,50 Mz	1.654,20 Oc23	82.868,19
Kering (C)	260,00	0,10	-34,80	499,10 Ag23	249,85 Di	20.082,48
Legrand Promesses (I)	99,18	1,20	5,40	104,40 My	80,34 Oc23	29.066,98
Loreal (BC)	394,40	0,50	-12,50	456,90 My	376,65 Di	101.345,00
Lvmh-Moet Vuitton (C)	681,10	0,50	-7,20	872,80 Mz	621,90 Jn	197.959,00
Michelin Cgde (C)	35,65	0,80	9,80	38,37 Jn	27,28 Oc23	28.484,40
Orange (T)	10,28	1,00	-0,30	11,38 En23	9,29 Jn	21.076,03
Pernod-Ricard (BC)	126,40	0,80	-20,90	195,65 Ag23	121,05 Jn	28.165,91
Publicis Gr.E (T)	96,66	1,70	15,10	108,10 My	69,78 No23	25.273,68
Renault SA (C)	43,17	0,30	17,00	53,98 My	32,02 Oc23	9.130,88
Safran SA (I)	197,10	0,50	23,60	218,70 My	143,22 Oc23	76.231,04
Saint-Gobain, CIE DE (I)	77,72	1,00	16,60	82,66 My	49,76 Oc23	43.987,17
Sanofi-Aventis (S)	100,34	1,30	11,80	103,98 Oc23	81,44 Oc23	124.963,00
Sartorius Stedim Biotech (S)	177,45	1,20	-25,90	280,00 Mz	145,35 Jl	5.597,42
Schneider Electric SE (I)	226,90	0,50	24,80	238,20 My	139,42 Oc23	136.540,00
Societe Generale (F)	21,48	1,10	-10,60	27,85 My	20,11 Jn	16.573,08
Sodexo (C)	88,45	0,70	-11,20	105,40 En	72,64 Fe	8.016,54
Teleperformance (I)	105,55	0,70	-20,10	153,20 En	84,04 Mz	7.483,57
Thales (I)	148,30	=	10,70	172,85 Jn	128,00 Oc23	15.677,40
Totalenergies (E)	62,16	0,90	0,90	69,48 Ab	56,97 Ag23	154.200,00
Unibail Rodamco (IN)	71,80	1,10	7,30	81,16 Jn	42,54 Oc23	8.144,36
Veolia Environnement (SB)	29,51	1,80	3,30	31,51 Jn	25,20 Oc23	20.355,46
Vinci (I)	106,85	0,90	-6,00	120,06 Mz	98,14 Jn	60.491,08
Vivendi SE (T)	9,89	0,90	2,20	11,08 Jl	8,08 Se23	6.818,99
Worldline SA (F)	8,23	1,20	-47,50	30,40 Ag23	7,76 Jn	2.289,21
GRAN BRETAÑA (2)						
Abrdn (F)	1,54	1,60	-14,00	1,84 Di23	1,36 Ab	3.729,37
Admiral GR. (F)	29,42	-0,30	9,60	29,93 Ag	23,22 Oc23	10.225,58
Anglo American (M)	22,50	0,60	14,20	27,74 My	16,70 Di23	39.709,51
Antofagasta Hldgs (M)	18,78	2,70	11,80	24,10 My	12,93 No23	8.550,09
Ashtead GR. (I)	53,08	2,40	-2,80	61,04 Ab	46,67 Oc23	31.611,28
Asso. British Foods (BC)	25,14	1,40	6,20	27,38 My	19,30 Oc23	10.963,64
Astrazeneca (S)	130,76	0,40	23,40	131,66 Ag	95,01 Fe	267.464,00
Auto Trader GR. (T)	8,44	0,50	17,00	8,44 Ag	5,87 Ag23	10.062,44
Aviva (F)	4,96	0,30	14,10	5,07 Ag	3,69 Se23	17.686,99
BAE Systems (I)	13,13	-0,30	18,20	14,00 Jn	9,78 Oc23	52.502,97
Barclays (F)	2,30	2,20	49,90	2,34 Jl	1,29 Oc23	43.259,47
Barratt Developments (C)	5,52	0,30	-1,90	5,66 Di23	3,92 Oc23	10.035,43
Berkeley GR. Holdings (C)	52,05	0,70	11,00	53,30 Ag	39,09 Ag23	7.878,12
BP (E)	4,29	0,70	-7,90	5,58 Oc23	4,26 Ag	94.256,99
British A. Tobacco (BC)	27,59	-0,30	20,20	28,10 Ag	22,67 Ab	78.059,11
British Land CO (IN)	4,10	1,20	2,70	4,45 Jn	2,92 Oc23	5.081,02
BT GR. (T)	1,36	0,50	9,90	1,47 Ag	1,02 Fe	10.184,53
Bunzl (I)	32,14	0,90	0,80	33,06 Fe	26,93 Ag23	14.335,13
Burberry GR. (C)	7,15	1,60	-49,50	22,23 Ag23	6,66 Ag	3.432,26
Centrica (SB)	1,28	0,10	-9,20	1,73 Se23	1,21 My	9.410,85
Compass GR. (C)	23,77	-0,20	10,80	23,96 Jl	19,79 Ag23	55.996,21
Croda Intl (M)	40,37	2,10	-20,10	56,02 Ag23	38,20 Ag	7.592,40
DCC (I)	52,95	0,80	-8,40	60,35 My	41,87 Ag23	7.079,69
Diageo (BC)	25,31	1,20	-11,40	33,21 Ag23	23,59 My	73.934,75
DS Smith (M)	4,77	1,20	55,20	4,77 Ag	2,64 Oc23	8.681,83
Entain (C)	6,41	0,20	-35,50	11,86 Se23	5,04 Jn	5.402,41
Experian (I)	36,40	-0,10	13,70	37,79 Jn	23,90 Oc23	44.357,71
Flutter Entertainment (C)	159,45	-0,20	14,40	174,75 Mz	121,55 No23	37.353,25
Glencore (M)	4,11	1,40	-12,90	5,02 My	3,69 Fe	60.268,94
GSK (S)	16,03	0,30	10,50	18,13 My	13,65 Ag23	86.657,13
Haleon (BC)	3,71	-0,30	15,40	3,77 Se	3,12 En	34.449,97
Halma (IT)	25,69	=	12,50	27,21 Jn	18,11 Oc23	12.868,70
Hargreaves Lansdown (F)	11,02	0,10	50,10	11,53 Jn	6,90 Oc23	5.103,60
Hsbc Holdings (F)	6,55	0,10	3,00	7,21 My	5,76 Mz	162.387,00
IMI (I)	18,31	0,30	8,70	19,01 My	14,45 No23	6.314,23
Imperial Brands (BC)	21,43	0,50	18,60	21,73 Ag	15,80 Oc23	24.763,69
Informa (T)	8,28	0,40	6,00	8,78 Jl	6,86 Oc23	14.762,59
Intercontin. Hotels (C)	75,20	0,60	6,10	87,52 Fe	57,46 No23	16.847,01
Intermediate Capital GR. (F)	21,72	2,00	29,20	23,94 My	12,79 Ag23	8.435,50
Intertek GR. (I)	47,68	0,10	12,30	50,75 My	37,55 Oc23	10.153,46
Johnson, Matthey (M)	16,18	0,60	-4,70	18,70 My	14,47 Oc23	4.132,90
Kingfisher (C)	2,88	2,00	18,20	2,88 Ag	2,01 Oc23	7.079,41
Land Securities GR. (IN)	6,36	1,00	-9,80	7,25 Di23	5,59 Oc23	6.302,91
Legal & General GR. (F)	2,26	0,70	-10,00	2,56 En	2,06 Oc23	17.839,25
Lloyds Banking GR. (F)	0,59	1,90	24,50	0,61 Jl	0,40 Oc23	49.546,64
London Stock Exchange (F)	100,10	=	7,90	100,10 Ag	80,50 Oc23	53.109,96
Marks & Spencer GR. (BC)	3,37	1,30	23,60	3,37 Ag	2,14 Oc23	9.092,60
Melrose Industries (I)	4,75	-7,10	-16,30	6,78 Mz	4,47 Oc23	8.464,87
M&G (F)	2,15	1,10	-3,50	2,39 Mz	1,85 Ag23	6.752,40
Mondi (M)	14,58	0,70	-5,20	16,04 My	12,48 Oc23	8.491,72
National Grid (SB)	9,95	0,70	-6,00	11,43 My	8,38 My	63.237,06
Natwest GR. (F)	3,46	0,20	57,60	3,71 Jl	1,76 No23	24.651,95
Next (C)	102,15	1,20	25,80	102,15 Ag	67,50 Ag23	17.124,30
Ocado GR. (BC)	3,60	1,00	-52,50	8,79 Se23	2,81 Jn	3.469,73
Pearson (C)	10,46	0,30	8,40	10,62 En	8,33 Ag23	9.341,17
Persimmon (C)	17,06	0,30	22,80	17,06 Ag	9,60 Oc23	7.195,22
Phoenix GR. Holdings (F)	5,66	1,50	5,70	5,66 Ag	4,42 Oc23	7.099,50
Prudential (F)	6,76	1,60	-23,90	10,00 Ag23	6,29 Jn	24.517,88
Reckitt Benckiser GR. (BC)	43,14	0,60	-20,40	59,60 Oc23	40,93 Jl	41.924,36
Relx (I)	34,99	-0,60	12,50	36,88 Jl	25,00 Ag23	88.105,47
Rentokil Initial (I)	4,84	-0,50	9,70	6,10 Se23	3,93 En	16.108,74
Rightmove (T)	5,61	1,10	-2,60	5,95 Di23	4,63 No23	5.964,66
RIO Tinto (M)	47,62	-0,50	-18,50	58,91 Fe	47,42 Ag	70.224,23
Rolls-Royce Holdings (I)	4,99	0,30	66,50	5,03 Ag	1,99 Oc23	55.404,89
Sage GR. (IT)	9,96	-2,00	-15,00	12,82 Mz	9,50 Ag23	13.098,29
Sainsbury (J) (BC)	2,88	1,60	-5,00	3,10 Ag	2,46 Mz	6.765,90
Schroders (F)	3,49	2,40	-18,80	4,43 Di23	3,36 My	4.233,76
Scottish & Southern (SB)	18,76	0,50	1,10	19,08 Fe	15,08 Oc23	27.127,84
Segro (IN)	8,84	0,80	-0,30	9,46 Jl	6,79 Oc23	15.601,51
Severn Trent (SB)	25,08	1,30	-2,80	27,28 No23	22,65 Se23	9.086,55
Shell (E)	27,20	0,40	5,80	29,46 My	23,53 Ag23	229.353,00
Smith & Nephew (S)	11,71	0,10	8,60	11,99 En	8,96 Oc23	13.560,93
Smiths GR. (I)	17,63	0,30	--	17,86 Jl	15,26 Oc23	8.057,18
Spirax GR. (I)	73,10	0,30	-30,40	107,35 Mz	72,90 Ag	7.115,83
ST James Place (F)	7,21	2,10	5,40	8,85 Ag23	4,02 Ab	5.215,39
Standard Chartered (F)	7,66	1,30	14,90	7,86 My	5,74 Fe	21.609,79
Taylor Wimpey (C)	1,66	1,00	12,80	1,66 Ag	1,05 Oc23	7.783,78
Tesco (BC)	3,49	0,70	20,20	3,49 Ag	2,53 Ag23	32.422,72
Unilever (BC)	48,11	0,40	26,60	48,46 Fe	36,94 En	160.061,00
United Utilities GR. (SB)	9,98	1,50	-5,80	11,25 No23	9,11 Se23	8.975,58
Vodafone GR. (T)	0,74	0,60	8,00	0,81 Se23	0,63 Fe	22.235,31
Weir GR. (I)	19,38	0,60	2,70	22,00 My	16,76 Oc23	6.638,57
Whitbread (C)	28,48	1,60	-22,10	36,78 Se23	27,68 Ag	6.926,79
WPP (T)	7,18	0,90	-4,60	8,55 My	6,79 Se	10.168,27
3I GR. (F)	32,11	0,40	32,60	32,17 Ag	19,20 Ag23	41.239,25
HOLANDA (1)						
ABN Amro GR. NV (F)	15,44	0,90	13,60	16,69 My	11,94 No23	7.304,90
Adyen NV (F)	1.326,00	-0,20	13,70	1.570,00 Mz	630,80 Se23	45.986,91
Aegon NV (F)	5,53	0,50	5,30	6,40 My	4,44 Oc23	7.508,69
Ahold Delhaize NV (BC)	30,19	0,10	16,00	30,74 Jl	25,47 En	31.862,01
Akzo Nobel NV (M)	56,18	1,40	-24,90	75,22 Ag23	53,12 Ag	10.710,94
Arcelormittal INC (M)	20,85	1,10	-18,80	26,54 Fe	19,07 My	10.730,48
ASM Intl (IT)	601,20	-1,70	27,90	740,20 Jl	360,00 Oc23	30.884,60
Asml Holding NV (IT)	818,80	-1,70	20,10	1.002,20 Jl	542,60 Se23	365.640,00
ASR Nederland (F)	45,35	-0,60	6,20	48,76 My	34,45 Oc23	7.497,17
BE Semiconductor NV (IT)	119,55	-2,30	-12,40	178,00 Mz	85,88 Oc23	10.765,87
Dsm-Firmenich AG (M)	118,70	-0,40	29,00	120,00 Se	76,13 Oc23	27.489,36
Exor NV (F)	98,20	0,60	8,50	105,40 My	80,30 Ag23	10.428,16
Heineken Holding NV (BC)	67,20	0,30	-12,30	79,15 Fe	66,90 Ag	7.570,80
Heineken NV (BC)	79,80	0,30	-13,20	96,70 My	79,22 Ag	22.602,02
Imcd B.v. (I)	141,50	1,30	-10,20	167,60 Mz	110,25 Oc23	9.011,70
ING Groep NV (F)	15,98	1,00	18,20	17,09 Jl	11,79 No23	62.480,14
Koninklijke KPN NV (T)	3,61	1,20	15,70	3,77 Jl	3,09 Oc23	13.210,67
NN GR. N.v. (F)	43,93	1,20	22,90	46,34 Jl	29,42 Se23	13.991,78
Philips Electronics (S)	26,89	-0,20	27,50	27,21 Jl	17,29 Oc23	28.314,88
Prosus (C)	33,42	0,20	23,80	65,40 Se23	25,60 En	54.869,77
Randstad NV (I)	43,38	0,60	-23,50	57,26 Di23	41,10 Di	5.874,83
Universal Music GR. NV (T)	23,35	1,10	-9,50	29,42 My	21,12 Jl	19.965,11
Wolters Kluwer NV (I)	150,85	-0,20	17,20	157,60 Jl	109,00 Ag23	41.895,43
IRLANDA (1)						
AIB GR. (F)	5,28	-0,30	36,10	5,42 Jl	3,63 Di23	9.569,39
Bank OF Ireland GR. (F)	10,27	0,70	24,90	10,74 My	7,92 En	11.190,66
Kerry GR. A (BC)	89,40	0,80	13,70	89,60 Ag	71,14 Oc23	15.236,61
Kingspan GR. (I)	78,95	1,20	0,70	91,45 My	61,68 Oc23	13.730,49
Ryanair Holdings (I)	15,20	2,30	-20,30	21,62 Ag	13,62 Jl	9.682,84
ITALIA (1)						
Assicurazioni Generali SPA (F)	24,02	1,00	25,70	24,88 My	18,15 Oc23	29.906,34
Banco BPM SPA (F)	6,08	1,10	27,30	6,72 My	4,06 Se23	10.301,99
Enel SPA (SB)	6,71	1,60	-0,20	6,89 Jl	5,52 Oc23	57.976,85
ENI SPA (E)	14,60	1,40	-4,90	15,73 Di	13,51 Jn	38.044,05
Ferrari NV (C)	431,00	=	41,20	431,40 Ag	271,10 Se23	60.713,73
Finecobank SPA (F)	14,90	1,10	9,70	16,14 Jl	10,66 Oc23	10.167,94
Intesa Sanpaolo (F)	3,68	1,50	39,10	3,80 Jl	2,34 Oc23	66.121,85
Leonardo S.p.a. (I)	22,22	0,80	48,80	24,40 Jn	12,94 Oc23	10.049,62
Mediobanca SPA (F)	15,02	0,80	34,00	15,25 My	10,67 My23	10.700,04
Moncler SPA (C)	55,86	0,50	0,30	70,34 Mz	48,51 Oc23	12.858,02
Nexi SPA (F)	6,20	1,00	-16,30	7,48 Di23	5,15 My	5.910,47
Prysmian SPA (I)	61,80	=	50,10	63,54 Jl	33,78 Oc23	19.098,71
Snam SPA (SB)	4,41	0,70	-5,20	4,89 En	4,12 Jl	10.108,40
Stellantis NV (C)	14,97	1,60	-29,20	27,16 Mz	13,88 Ag	37.057,01
Stmicroelectronics NV (IT)	28,15	0,80	-37,70	46,84 Di23	26,60 Jn	20.637,33
Telecom Italia SPA (T)	0,23	0,50	-20,90	0,33 Se23	0,21 My	2.632,21
Telecom Italia SPA RNC (T)	0,26	1,50	-14,50	0,33 Se23	0,21 Mz	1.744,72
Tenaris SA (E)	12,69	0,40	-19,40	18,64 Ab	12,50 Ag	6.526,82
Terna SPA (SB)	7,73	1,30	2,30	7,94 My	6,99 Oc23	12.148,26
Unicredit SPA ORD (F)	36,55	1,10	48,80	39,10 Jl	20,71 Se23	68.687,64
NORUEGA (2)						
Aker BP ASA (E)	258,00	1,10	-12,70	321,10 Oc23	245,30 My	7.624,43
DNB Bank ASA (F)	223,80	0,70	3,60	225,50 Jl	194,10 Ab	19.197,70
Equinor ASA (E)	282,55	0,70	-12,30	380,50 Oc23	261,65 Fe	26.720,17
Mowi ASA (BC)	188,05	0,30	3,30	207,70 Mz	172,65 Jl	7.980,22
Norsk Hydro AS (M)	59,74	1,20	-12,70	72,18 Ab	53,60 Mz	7.680,10
Orkla AS (BC)	92,00	-0,30	16,70	92,25 Ag	71,90 Ab	6.593,71
Telenor ASA (T)	128,60	0,30	10,30	131,20 My	108,65 Ag23	7.728,10
Yara International. (M)	304,90	0,90	-15,60	415,30 Se23	287,70 Jl	4.743,19
PORTUGAL (1)						
Energias DE Portugal SA (SB)	3,76	1,00	-17,50	4,59 Di23	3,46 Mz	12.472,63
Galp Energia Sgps SA (E)	19,07	-0,30	42,90	20,54 Ab	12,12 Ag23	8.988,01
Jeronimo Martins & Filito Sgps (BC)	16,70	0,10	-27,50	23,86 Ag23	15,29 Jl	5.167,60
SUECIA (2)						
Alfa Laval AB (I)	448,50	-2,50	11,20	493,00 My	340,70 Oc23	12.740,48
Assa Abloy B (I)	320,20	1,50	10,30	325,90 Jl	227,80 Oc23	31.178,47
Atlas Copco AB A (I)	185,15	0,90	6,70	205,80 Jn	138,75 Oc23	46.997,30
Atlas Copco AB B (I)	162,80	1,00	9,00	177,95 Jn	120,65 Oc23	24.949,13
Boliden AB (M)	310,80	1,20	-1,20	385,80 My	257,75 Fe	8.346,19
Epiroc AB - A Shares (I)	196,95	1,20	-2,60	232,10 My	182,50 En	12.106,15
Epiroc AB - B Shares (I)	180,80	1,30	2,50	209,20 My	153,80 No23	6.922,54
EQT AB (F)	344,80	0,60	21,00	349,50 Mz	198,50 Oc23	12.224,21
Ericsson (IT)	75,12	0,90	19,00	75,12 Ag	48,87 Oc23	22.734,04
Essity AB - B Shares (BC)	300,80	-0,30	20,30	307,00 Jl	230,70 Se23	17.805,26
Evolution AB (C)	1.062,00	=	-11,70	1.375,60 Mz	966,40 Jn	20.081,79
Getinge AB (S)	209,60	-0,90	-6,60	239,50 Ab	175,70 Jn	4.497,96
Hennes & Mauritz AB B (C)	166,15	2,10	-5,90	194,65 Jn	138,32 Mz	10.069,28
Hexagon AB (IT)	102,85	-0,10	-15,00	128,05 Mz	89,16 Oc23	21.227,43
Industrivarden AB A (F)	364,00	0,80	10,70	375,20 Mz	278,30 Oc23	5.246,54
Industrivarden AB C (F)	362,40	0,90	10,40	374,20 Mz	276,60 Oc23	5.795,67
Investor AB B (F)	302,20	0,50	29,40	303,80 Jl	199,56 Oc23	54.057,58
Nibe Industrier AB B (I)	50,56	3,10	-28,60	83,66 Ag23	43,28 Fe	7.611,56
Nordea Bank ABP (F)	120,80	0,90	-3,10	133,80 My	115,70 Jn	41.536,49

CUADROS

Desde Orbyt, actualice los datos pulsando en los cuadros con este logotipo

S&P EUROPE 350 (Continuación)

23-08-2024

Nombre (*)	Precio (**)	Cambio %	Rentab. anual	Máxima 52 ult. semanas	Mínima 52 ult. semanas	Valor Free float euros (mil.)
Saab AB B (I)	236,35	-0,20	-61,10	981,60 Ag	224,00 My	7.680,64
Sandvik AB (I)	214,20	0,40	-1,80	246,20 Mz	182,55 Oc23	22.687,24
SCA - B Shares (M)	138,10	0,90	-8,60	169,50 My	135,50 En	8.130,39
Skand Enskilda Bank. (F)	155,55	1,30	12,10	165,00 Jl	122,70 No23	25.527,64
Skanska Ab-B (I)	205,60	0,70	12,80	212,00 Jl	146,60 No23	7.191,71
SKF AB B (I)	191,95	0,80	-4,60	238,80 My	169,45 Oc23	7.066,07
Ssab AB (M)	50,22	1,60	-34,80	84,82 Fe	49,09 Ag	3.129,97
Svenska Handelsban. (F)	104,65	1,00	-4,40	124,95 Mz	90,00 Ag23	16.185,52
Swedbank AB (F)	216,90	1,60	6,70	232,80 Mz	178,05 Oc23	19.526,57
Tele2 AB B (T)	113,20	1,40	30,80	113,20 Ag	75,48 Ag23	6.184,08
Telia Company AB (T)	31,27	0,80	21,50	32,32 Jl	21,29 Ag23	7.122,59
Trelleborg AB B (I)	395,20	1,20	17,10	432,40 Jl	264,60 Se23	7.026,58
Volvo AB B (I)	268,00	1,30	2,40	318,00 Mz	216,70 Oc23	41.797,02
SUIZA (2)						
ABB LTD (I)	48,08	0,40	28,90	51,84 Jl	29,54 Oc23	91.642,90
Adecco GR. AG REG (I)	29,10	1,10	-29,50	42,23 Di23	27,82 My	5.771,92
Alcon (S)	81,66	0,20	24,40	83,38 Jl	62,26 No23	48.054,53
Baloise Hldg REG (F)	160,10	=	21,50	161,80 Jl	126,90 Oc23	8.635,20
Barry Callebaut AG (BC)	1.368,00	0,40	-3,60	1.612,00 My	1.230,00 Se	5.747,89
Compagnie Fin. Richemont (C)	137,70	0,30	19,00	150,10 Jn	104,40 Oc23	87.175,46
Geberit AG REG (I)	533,60	1,10	-1,00	568,80 My	416,40 Oc23	21.006,90
Givaudan AG (M)	4.207,00	0,40	20,80	4.375,00 Jl	2.804,00 Ag23	39.343,81
Holcim LTD (M)	81,42	0,90	23,30	85,22 Jl	54,92 Oc23	51.086,58
Julius Baer GR. (F)	50,34	1,10	6,80	61,46 Ag23	43,40 No23	12.212,38
Kuehne & Nagel Intl (I)	262,10	1,30	-9,60	301,30 Ab	237,00 Mz	17.145,18
Lindt & Sprungli AG PTG (BC)	11.010,00	=	9,10	11.420,00 Fe	9.560,00 Oc23	13.315,99
Lindt & Sprungli AG REG (BC)	108.800,00	-0,70	6,70	113.000,00 Fe	95.200,00 Oc23	13.664,86
Logitech International SA (IT)	77,94	-0,40	-2,30	91,16 Jn	59,10 Ag23	14.617,60
Lonza AG (S)	559,40	-0,90	58,20	587,40 Jl	311,50 Oc23	49.058,42
Nestle SA REG (BC)	89,54	0,10	-8,20	107,92 Se23	87,28 My	276.270,00
Novartis AG REG (S)	100,40	=	18,30	100,40 Ag	83,23 No23	235.625,00
Partners GR. Hldg (F)	1.229,00	0,70	1,30	1.310,00 Mz	916,80 Ag23	31.687,84
Roche Hldgs AG BR (S)	305,00	-0,10	16,70	312,00 Jl	231,60 My	9.580,39
Roche Hldgs Genus (S)	283,20	0,10	15,80	286,00 Jl	214,10 My	234.312,00
Sandoz AG (S)	37,54	-0,50	38,70	38,17 Jl	– Oc23	19.054,04
Schindler-Hldg AG PTG (I)	235,80	0,50	12,10	241,20 My	178,20 Oc23	11.306,68
Schindler-Hldg AG REG (I)	230,50	0,70	15,50	236,00 My	172,70 Se23	5.462,37
SIG GR. AG (M)	17,57	0,20	-9,20	23,36 Se23	15,92 Jn	7.197,81
Sika AG (M)	266,90	0,90	-2,50	284,80 My	211,20 Oc23	50.440,85
SOC GEN Surveil (I)	94,28	0,10	30,00	96,10 Jl	70,32 Oc	17.297,85
Sonova Holding AG (S)	298,20	1,50	8,70	298,20 Ag	208,90 Oc23	16.751,60
Straumann AG REG (S)	126,50	0,30	-6,70	150,95 Mz	101,25 Oc23	17.340,72
Swatch GR. Ag-B (C)	181,45	1,00	-20,60	255,20 Se23	170,40 Jl	6.183,17
Swatch GR. Ag-Reg (C)	36,00	1,10	-18,30	48,35 Se23	34,00 Jl	2.329,73
Swiss Life REG (F)	677,40	0,60	16,00	679,80 Jl	537,40 Ag23	23.547,66
Swiss Prime Site AG (IN)	94,50	1,60	5,20	94,50 Ag	81,95 Oc23	8.537,89
Swiss RE REG (F)	117,85	1,70	24,60	117,85 Ag	84,20 Ag23	40.098,32
Swisscom AG REG (T)	534,00	0,70	5,50	556,00 Se23	489,80 My	15.962,45
Temenos GR. AG (IT)	59,00	0,30	-24,60	89,00 Fe	53,95 My	4.439,53
UBS GR. AG (F)	26,43	0,90	1,30	28,56 Ab	21,11 Oc23	94.827,33
VAT GR. AG (I)	435,50	-0,10	3,30	527,60 Jl	310,90 Se23	13.847,38
Zurich Insuranc GR. AG (F)	488,80	0,70	11,20	488,80 Ag	406,60 Ag23	84.247,56

Datos y precios facilitados por S&P. * Sector: (C) Consumo. (BC) Bienes de consumo. (E) Energía. (F) Finanzas. (S) Salud. (I) Industrias. (IT) Información y Tecnología. (M) Materiales. (T) Telecomunicaciones. (SB) Servicios básicos. ** (1) En euros. (2) En moneda local. **Free float:** % del capital que circula libre en el mercado.

BOLSAS RESTO DEL MUNDO

23-08-2024

	Cierre	Difer. (%)	Rentab. anual (%)	Máx. anual (divisa)	Mín. anual (divisa)
ARGENTINA	**Pesos**				
Agrometal	55,80	2,20	6,08	69,80	44,50
Aluar	907,00	-0,11	-1,47	1.086,00	718,00
Banco Macro	6.910,00	1,47	156,12	8.475,00	2.790,00
Bco. Francés	4.155,00	2,47	134,08	4.810,00	1.775,50
Comercial del Plata	253,00	2,12	244,69	251,00	74,00
Cresud	1.000,00	2,67	8,34	1.241,00	805,50
Edenor	1.160,00	2,65	23,14	1.330,75	790,00
Grupo Galicia	4.470,00	4,56	166,63	4.490,00	1.688,00
Irsa	1.275,00	1,59	48,86	1.406,00	781,00
Ledesma	1.020,00	2,10	36,00	1.400,00	718,00
Metrogas S.A.	1.020,00	0,49	32,47	1.320,00	658,00
Molinos Río Plata	3.240,00	6,58	37,93	4.975,00	2.340,00
Pampa Energía	2.645,00	1,15	37,05	2.725,00	1.605,00
Transener	1.560,00	0,65	29,68	1.930,00	898,00
YPF S.A.	27.150,00	1,31	62,57	30.350,00	16.500,10
BRASIL	**Reales**				
Banco Do Brasil	28,22	0,75	-49,05	59,60	26,08
Bradesco	15,66	0,90	-8,37	16,88	12,23
Bradespar	18,89	-1,00	-26,38	25,44	17,83
C.E.De Minas Gerais	14,42	1,19	-4,69	15,60	11,44
Eletrobras	41,88	2,40	-1,30	44,46	34,49
Embraer	46,03	0,07	105,58	46,16	21,07
Gerdau	18,28	=	-23,06	23,57	16,85
Itau Unibanco	36,46	-0,76	7,33	37,23	31,03
Itausa	10,96	=	5,69	11,07	9,52
MRV Engenharia e Parti	7,55	5,30	-32,77	10,66	6,32
Petrobas	36,89	-0,62	-0,94	42,90	34,68
Sabesp	96,80	-0,68	28,43	99,58	72,06
Siderurgica	12,25	0,99	-37,69	19,58	11,27
TIM	18,14	1,40	1,17	18,95	15,53
CHILE	**Pesos**				
Banco de Chile	115,40	-0,43	11,51	117,20	98,60
Banco Itau	10.500,00	0,96	22,38	10.898,00	8.521,40
Cervecerias U.	5.350,00	-0,35	-4,63	6.130,00	5.001,00
Colbun	120,16	-2,31	-14,17	136,99	115,00
Copec	6.050,00	-1,06	-5,62	7.811,00	5.910,00
Enel Chile	50,51	-0,77	-11,37	59,93	48,45
Engie Energía	890,00	=	-3,26	910,00	770,00
Entel	2.824,00	-0,28	-12,58	3.660,00	2.510,60
Falabella	3.215,20	-1,07	46,15	3.271,10	2.000,00
LAN Chile	11,77	2,35	23,25	13,30	9,00
Masisa	18,32	-0,43	2,92	20,50	16,69
Quinenco	3.178,00	0,25	10,92	3.500,00	2.889,50
Sonda	396,99	-0,50	3,12	443,40	355,00
COLOMBIA	**Pesos**				
Banco de Bogota	27.500,00	1,55	0,15	33.480,00	24.600,00
Ecopetrol	2.055,00	0,98	-12,18	2.445,00	1.995,00
Grupo Argos	16.900,00	0,96	36,07	17.200,00	12.200,00
HONG KONG	**Dolares H.K.**				
Bank of East Asia	9,74	1,99	1,04	10,84	8,75
Cathay Pacific Air	7,89	0,38	-3,31	9,18	7,70
Cheung Kong Hld.	41,35	-0,24	-1,19	42,60	35,60
China Telecom	75,00	0,33	15,74	78,30	63,80
Citic Pacific	7,45	0,13	-4,49	8,71	6,78
CLP Holdings Ltd	68,65	-0,15	6,52	70,30	59,70
CNOOC Ltd.	20,45	0,99	57,31	23,50	12,98
Hang Lung Prop.	5,58	-1,24	-48,71	10,84	5,49
Hang Seng Bank	91,60	-0,05	0,60	115,20	79,25
Henderson Land	22,15	0,91	-7,90	27,25	20,30
Hong Kong & China Gas	6,30	-0,32	5,35	6,62	5,47
Hong Kong Electr.	52,70	-0,38	16,46	54,95	41,30
Hsbc Holdings	66,85	0,07	6,11	70,35	57,95
Lenovo Group	9,29	-2,93	-14,93	12,08	7,89
MTR Corporation	27,70	-0,18	-8,58	30,15	23,45
PCCW Ltd	4,29	=	3,13	4,30	3,80
Shangai Industrial H	11,36	-0,70	17,23	12,66	9,05
Sino Land Co Ltd	8,48	-0,82	-0,12	9,16	7,69
Television Broadc.	3,40	7,26	7,59	4,00	2,86
Wharf Holdings	19,86	-0,95	-21,03	28,95	19,86
JOHANESBURGO	**Rands**				
Angloplat	69.555,00	3,22	-27,85	94.344,00	56.252,00
Aspen Pharmacare	23.542,00	0,38	15,69	25.186,00	18.750,00
Bidvest	28.570,00	2,77	13,24	28.925,00	22.628,00
Harmony	18.659,00	-2,76	56,02	20.071,00	10.457,00
MTN Group	9.475,00	4,17	-17,97	11.530,00	7.270,00
Nedcor	29.156,00	1,20	34,84	29.704,00	20.700,00
Richemont	287.543,00	-1,19	11,99	317.468,00	231.445,68
Sasol Limited	14.788,00	2,62	-20,19	18.528,00	11.596,00
Telkom	2.694,00	0,75	-9,41	3.120,00	2.174,00
WBHO	19.500,00	2,89	49,93	19.500,00	12.750,00
Woolworths Hldgs	6.532,00	0,77	-9,53	7.199,00	5.365,00
MÉXICO	**Pesos**				
Alfa	11,81	-0,51	-13,10	14,20	10,07
América Móvil	16,50	0,49	4,83	16,97	14,56
Arca Continental	174,08	-1,09	-5,89	198,74	161,77
Cemex	12,49	0,89	-5,45	15,13	11,10
Cuervo	32,18	-1,26	-3,22	41,32	29,50
Fomento E. Mexicano	205,73	-1,21	-7,10	243,51	187,46
GP Aeroportuario	317,97	2,89	6,76	326,99	237,81
Gruma	370,68	-0,88	19,29	382,63	287,03
Grupo Carso	121,67	2,47	-35,70	186,51	115,70
Grupo Ind. Bimbo	68,74	0,32	-19,94	88,34	63,00
Kimberly Clark	32,62	-1,09	-14,27	39,89	30,24
Megacable	43,30	0,70	14,40	56,33	37,76
Regional SAB	129,16	0,53	-20,46	168,82	125,41
Televisa	7,77	0,39	-31,48	11,46	7,37
Vitro	9,70	10,23	-61,04	22,74	7,50
NUEVA YORK	**Dolares**				
Dow Jones					
American Express	251,30	1,43	34,14	254,05	179,79
Apple Computer	226,84	1,03	17,82	234,82	165,00
Boeing Co.	174,96	1,27	-32,88	251,76	163,24
Caterpillar	348,41	1,77	17,84	379,30	278,63
Chevron Corp.	147,62	1,30	-1,03	166,33	141,56
Cisco Systems	50,74	1,04	0,44	52,33	44,74
Coca Cola	69,79	0,66	18,43	69,57	58,06
Disney	90,56	0,71	0,30	122,82	85,60
Dow Inc.	53,53	1,85	-2,39	59,99	51,01
Exxon	116,32	1,39	16,34	122,20	96,65
Goldman Sachs	509,42	2,34	32,05	509,03	376,91
Home Depot	375,59	2,80	8,38	395,20	325,10
IBM	196,10	0,07	19,90	197,78	159,16
Intel Corp.	20,54	2,19	-59,12	49,55	18,99
Johnson & Johnson	164,13	1,10	4,71	164,14	144,38
JP Morgan	218,31	0,78	28,34	217,13	167,09
McDonalds	289,52	0,11	-2,36	300,44	245,82
Merck Co.	116,60	0,04	6,95	132,96	111,15
Microsoft Corp.	416,79	0,30	10,84	467,56	367,75
Nike Inc.	84,05	0,77	-22,58	107,18	71,09
Pfizer Inc.	28,90	0,42	0,38	31,39	25,26
Procter & Gamble	169,17	-0,58	15,44	170,87	147,42
Raytheon Tech	118,52	0,42	40,86	118,36	85,02
Travelers Grp	221,82	1,82	16,45	230,89	191,30
UnitedHealth	584,51	1,00	11,02	589,83	439,20
Verizon	41,21	0,83	9,31	42,84	37,90
Visa	267,44	-0,19	2,72	290,37	253,74
Wal Mart Stores	75,70	0,16	-51,98	175,86	58,61
Walgreens Boots	10,30	2,69	-60,55	26,66	10,03
3M Company	130,55	1,52	19,42	129,23	90,54
Nasdaq					
Adobe Systems Inc.	558,30	0,15	-6,42	634,76	439,02
Adtran	5,59	5,67	-23,84	7,43	4,38
ADV Micro Devi	154,98	2,16	5,14	211,38	128,67
AirBnb Inc	116,85	1,21	-14,17	168,18	113,01
Akamai Technologies	101,83	0,25	-13,96	128,32	88,25
Alcoa	33,92	4,31	-0,24	44,54	25,34
Alibaba	85,41	2,95	10,19	88,54	68,05
Alphabe Inc	165,62	1,11	18,56	191,18	131,40
Amazon.com Inc	177,04	0,52	16,52	200,00	144,57
American Airlines	10,39	2,47	-24,38	15,68	9,26
American Electronic	98,25	-0,04	20,97	101,79	75,94
Amer.Tel & Tel	19,73	1,13	17,58	19,63	16,09
Amgen	328,80	1,32	14,16	335,97	262,68
Applied Materials	202,67	1,23	25,05	254,97	149,00
Atlassian	160,00	2,65	-32,73	257,43	137,41
Atrion	--	--	--	495,99	308,30
Autodesk	255,26	2,14	4,84	266,68	199,93
Automatic Data	269,60	0,08	15,72	269,38	232,51
Baidu	85,70	-0,10	-28,04	118,32	82,01
Bank of America	39,77	1,35	18,12	44,13	31,73
Biogen Idec	205,00	0,83	-20,78	267,71	190,52
Broadcom Lim.	166,36	2,48	-85,10	1.828,87	136,27
C H Robinson	101,79	0,45	17,83	102,21	67,89
Check Point Soft.	190,31	-0,02	24,56	190,35	146,79
Cintas	788,50	0,49	30,84	785,52	577,26
Comcast	39,82	1,04	-9,19	46,83	36,90
Costco	879,21	0,19	33,20	886,85	644,69
Dentsply Int.	25,31	4,85	-28,88	37,39	23,63
Dollar Tree	97,00	-0,98	-31,71	150,02	92,37
Dropbox	24,33	1,67	-17,47	33,16	20,76
EBay Inc.	58,88	-0,24	34,98	59,02	40,67
Enphase Energy Inc	123,00	6,50	-6,92	136,39	95,77
Ericsson	7,40	2,21	17,46	7,38	4,79
Fastenal Co.	68,10	0,87	5,14	78,42	61,98
Fiserv	169,81	0,60	27,83	168,79	131,75
Flextronics Inc.	32,93	4,34	8,11	33,78	22,13
Frsh	0,85	-3,41	-3,41	1,00	0,86
Garmin	179,76	1,19	39,85	180,04	119,49
Gen Digital	25,72	1,70	12,71	26,09	19,68
Gentex Corp	31,21	2,53	-4,44	37,10	28,39
Gilead Sciences	76,72	1,08	-5,30	87,03	63,15
Google Inc.	167,43	1,17	18,80	192,66	132,56
Gral.Electric	171,22	0,91	34,15	180,12	124,06
Groupon	13,72	4,49	6,85	18,98	9,51
Hancock Whitney	52,46	4,03	7,96	57,12	41,83
Heatlh Thpk	22,46	1,54	13,43	22,32	16,18
Henry Schein	70,82	1,40	-6,46	80,57	63,92
Honeywell Intl.	202,48	1,17	-3,45	220,21	190,36
Intuit	619,85	-6,83	-0,83	670,49	562,97
Intuitive Surg	486,55	-0,79	44,22	490,43	322,13
JD.com	26,83	0,71	-7,13	35,27	21,44
JetBlue Airways Corp.	4,78	0,84	-13,87	7,51	4,57
KLA-Tencor	817,84	2,42	40,69	892,35	544,31
Lamar Advert.	122,19	2,41	14,97	121,84	101,03
Mercury Interactive	37,49	1,60	2,52	40,12	26,23
Meta Plataform	528,00	-0,74	49,17	539,91	344,47
Microchip Tech.	81,79	2,52	-9,30	99,49	72,00
Micron Technology	102,85	-1,35	20,52	153,45	79,50
NetApp	133,12	1,13	51,00	134,62	84,60
Netflix	686,73	-0,32	41,05	698,54	468,50
News Corp.	28,14	1,08	14,62	28,44	23,48
NVIDIA Corp.	129,37	4,55	-73,88	1.224,40	98,91
Oracle	139,19	0,80	32,02	145,03	102,46
PACCAR Inc.	96,46	1,24	-1,22	124,46	91,64
Patterson Dental Co.	24,98	1,67	-12,20	30,36	22,63
Patterson UTI Ener.	9,31	3,22	-13,80	12,52	8,65
Paychex	130,00	1,65	9,14	129,10	116,17
PayPal Holdings	71,70	0,25	16,76	71,89	56,13
Qualcomm	173,50	2,66	19,96	227,09	136,17
Regeneron Pharma	1.199,12	0,96	36,53	1.198,01	883,20
Ross Stores	155,21	1,76	12,15	155,37	127,68
Ryanair ADR	105,74	3,65	-20,71	148,58	95,02
Sirius XM Holdings	3,20	1,91	-41,50	5,49	2,53
Spotify	342,49	0,08	82,26	346,28	187,94
Starbucks	94,02	1,72	-2,07	97,30	72,50
Tesla Motors	220,32	4,59	-11,33	263,26	142,05
Teva Pharmac.	18,56	0,92	77,78	18,40	10,67
T-Mobile US	198,58	1,09	23,86	197,58	159,79
Twenty-First Century	41,01	0,59	38,22	40,98	28,42
Verisign Inc.	179,32	-0,42	-12,93	206,35	168,32
Verisk Analytics	268,15	-0,66	12,26	285,99	217,96
Vertex Pharma	481,24	0,28	18,27	505,78	392,81
Viavi Solutions Inc.	8,38	2,82	-16,78	10,99	6,66
Vodafone	9,72	1,67	11,72	9,83	8,06
Western Digital	64,35	0,48	22,88	80,24	49,43
Workday Inc	259,95	12,49	-5,84	307,21	207,08
Zoom Video	70,14	3,09	-2,46	70,91	55,32
Zscaler Inc	199,43	0,83	-9,99	254,93	156,65
Resto					
Abbott Laboratories	112,69	0,53	2,38	120,96	100,07
AbbVie Rg	197,55	0,60	27,48	197,04	154,79
AES Corp.	18,08	1,74	-6,08	21,77	14,88
Altria Group	52,44	1,18	30,00	52,18	39,73
Apache Corp	28,47	1,97	-20,65	36,75	27,02
Bank of New York	66,40	1,39	27,57	65,91	51,80
BHP Group Ltd	55,19	1,66	-19,21	67,91	52,25
Black Rock Inc	882,84	2,03	8,75	876,99	747,30
CIENA Corp.	56,54	4,13	25,62	62,48	43,56
Cincinnati Fin.	132,81	0,64	28,37	132,10	105,24
Citigroup Inc.	62,14	2,85	20,80	67,61	51,11
Clear Channel	1,48	6,47	-18,68	1,98	1,32
Colgate Palmolive	104,21	0,25	30,74	103,95	79,89
Eaton Corp.	300,00	0,78	24,57	340,89	233,10
Expedia	138,13	3,76	-9,00	159,47	109,48
Federal Express	297,18	0,99	17,48	313,52	236,39
Ferrovial	41,75	2,43	--	42,56	37,50
First Solar	231,07	5,87	34,12	300,71	139,80
Ford Motor	11,27	3,21	-7,55	14,55	9,71
Gap Inc	--	--	--	29,03	18,53
Goodyear	8,89	4,71	-37,92	14,70	7,69
Gral. Dynamics	291,45	-0,68	12,24	300,23	249,37
Harley Dadvidson	38,13	5,13	3,50	43,94	31,83
Hewlett Packard Co.	35,66	1,65	18,51	38,36	27,62
Hewlett Packard Int	19,21	2,34	13,13	21,84	14,86
Intercontinental	160,01	0,89	24,59	159,25	124,81
Kellogg Co.	80,67	0,04	44,29	80,64	52,94
Levis	19,50	2,96	17,90	24,17	15,24
Lockheed Martin	555,01	-0,36	22,45	563,22	418,19
Marsh & McLen.	223,32	-0,95	17,87	225,47	190,17
Marvell Tech	71,84	4,63	19,12	85,09	56,15
Mattel	19,55	1,72	3,49	20,27	16,02
Mondelez	71,23	0,56	-1,66	76,87	64,35
Moodys	479,38	-0,13	22,74	480,00	366,48
Occidental	57,24	2,03	-4,14	69,26	55,97
Pan Amer.Silver Corp	21,33	2,06	30,62	24,18	12,21
Pepsico	175,87	0,07	3,55	183,11	161,90
S&P Global	500,59	0,37	13,64	499,11	408,56
Stanly Black& Decker	100,40	2,22	2,34	106,05	77,75
Technip FMC	26,68	2,62	32,47	29,50	18,51
Texas Instruments	209,88	3,00	23,13	208,37	156,85
Union Pacific	246,85	1,04	0,50	256,91	221,38
Unisys Corp.	5,64	8,25	0,36	8,05	3,50
Wells Fargo & Co	56,70	1,32	15,20	62,34	46,44
Wynn Resorts	77,37	0,36	-15,08	107,46	73,55
Xerox	10,79	3,25	-41,13	19,61	9,66
PERU	**Soles**				
Alicorp	6,55	-0,61	3,97	6,95	5,24
Banco BBVA Peru	1,30	=	-18,75	1,75	1,28
Buenaventura	13,30	-0,75	-12,38	19,00	13,40
Creditcorp	169,66	0,99	13,48	178,50	145,01
Unacem	1,43	0,70	-5,92	1,90	1,35
SIDNEY	**Dolares Aus.**				
AGL Energy	11,48	-1,29	21,10	12,01	7,84
ANZ Group	29,30	-2,17	13,04	30,06	25,54
ASX	62,48	0,76	-0,92	68,05	56,45
Broken Proprie	40,67	-0,66	-19,32	50,72	39,21
Commonwealth Bk	136,80	0,25	22,36	139,60	111,49
Macquarie Bank	211,24	0,78	15,04	211,31	178,37
Nat.Aust.Bank	36,93	0,08	20,29	38,58	30,46
Santos	7,37	-0,94	-3,03	8,04	6,99
Westpac BKG	30,03	-0,07	31,14	30,40	22,64
TOKIO	**Yenes**				
Aeon Co Ltd	3.729,00	1,72	18,34	3.729,00	3.175,00
Asahi Chem.Ind.	1.033,00	1,18	-0,58	1.143,00	905,30
Asahi Glass	4.661,00	0,02	-10,98	5.912,00	4.123,00
Awa Bank	2.588,00	-0,27	9,75	2.948,00	2.230,00
Canon Inc.	5.076,00	0,95	40,22	5.076,00	3.628,00
Dai Nippon Print	4.978,00	1,12	19,29	5.535,00	4.161,00
Daiwa House Ind.	4.497,00	1,44	5,27	4.614,00	3.649,00
Daiwa Secs.	1.097,00	2,09	15,58	1.334,00	848,70
Fanuc	4.257,00	0,71	2,65	4.703,00	3.681,00
Fuji Photo Film	3.770,00	1,62	-55,51	10.430,00	2.759,00
Fujitsu General	1.882,50	0,05	-18,79	2.362,00	1.538,00
Fujitsu Ltd.	2.564,00	1,54	-87,95	26.040,00	2.167,50
Haseko Corp.	1.812,50	0,42	-1,06	1.982,00	1.588,00
Hitachi	3.461,00	-1,40	-65,97	17.620,00	2.696,00
Honda Motor	1.578,00	1,41	7,64	1.921,50	1.251,50
JX Holdings	760,40	1,32	35,69	856,50	562,60
Kajima Corp.	2.653,00	2,04	12,58	3.185,00	2.225,50
Keisei Electric R.	4.509,00	-0,24	-32,34	7.580,00	3.921,00
Kirin Brewery	2.193,50	1,46	6,17	2.300,50	1.938,00
Komatsu	4.076,00	-0,29	10,52	5.066,00	3.476,00
Konica Minolta	428,10	2,27	3,71	547,00	349,70
Matsushita Elec. Ind.	1.189,00	1,23	-14,86	1.488,50	991,60
Mazda Motor	1.233,00	0,90	-19,07	1.952,00	1.048,50
Mitsubishi Elec.	2.340,00	-0,32	17,06	2.885,00	1.905,50
Mitsubishi Hvy.	1.870,50	2,13	-77,30	13.860,00	1.242,00
Murata M.	2.917,50	0,02	-2,52	3.790,00	2.582,00
Naigai	240,00	1,69	-9,77	275,00	220,00
Nec Corporation	12.805,00	0,47	53,35	14.130,00	8.326,00
Nippon Yusen Kk.	5.078,00	-0,55	16,17	5.198,00	3.961,00
Nip.Steel Corp.	3.225,00	0,31	-0,15	3.785,00	2.859,50
Nissan Cop.	441,90	0,91	-20,26	642,50	378,10
Nomura Holdings	846,30	1,40	32,71	996,00	637,90
NSK Ltd.	752,60	0,33	-1,36	895,50	680,10
Oki Electric	1.030,00	1,18	13,06	1.194,00	781,00
Olympus	2.682,00	0,34	31,44	2.714,50	2.022,50
Osaka Gas Co. Ltd.	3.513,00	0,89	19,29	3.607,00	2.911,00
Rakuten Group	946,40	0,53	50,70	949,50	584,00
Ricoh Co.Ltd.	1.429,50	1,02	31,99	1.495,50	1.092,00
Sato Shoji	1.455,00	0,69	-0,14	1.844,00	1.309,00
Sharp Corp.	1.018,50	6,95	1,29	1.092,00	764,20
Sofbank Group	8.474,00	0,64	34,66	11.920,00	6.050,00
Sony Corp.	13.410,00	0,30	0,00	15.380,00	11.285,00
Sumitomo Forestry	5.832,00	-1,40	38,76	6.425,00	4.041,00
Sumitomo M&F	4.123,00	-0,46	-2,90	5.488,00	3.585,00
Suzuki Motor	1.683,00	0,60	-72,10	7.235,00	1.346,50
Taikisha	4.815,00	2,56	17,87	5.420,00	4.075,00
Takeda Ch.Inds.	4.391,00	0,27	8,31	4.482,00	3.903,00
Tanseisha	909,00	-0,55	4,12	1.034,00	775,00
Tokyo El.Pwr.	680,70	-1,26	-7,83	1.107,50	575,20
Toyota Motor Corp.	2.682,00	0,64	3,53	3.872,00	2.232,00
Yamaha Corp.	3.364,00	0,24	3,29	3.786,00	2.556,50
Yamazaki Baking	2.819,00	-1,42	-12,34	4.076,00	2.596,00
TORONTO	**Dolares Can.**				
Barrick Gold Corp.	27,71	0,54	15,75	28,04	19,04
BCE Inc	47,26	0,49	-9,41	56,02	42,83
BK Nova Scotia	65,45	1,19	1,47	70,07	61,15
BK Of Montreal	119,26	0,95	-9,04	133,53	110,30
Canadian Nat	158,71	1,62	-4,71	179,65	151,37
Cascades	9,44	3,51	-25,84	14,94	8,91
CDN Natural Res.	49,24	1,03	-43,28	112,61	45,83
Eastern Platinum	0,17	-5,56	-10,53	0,29	0,10
Imperial Oil	102,90	1,20	36,33	105,47	74,24
Manulife Finac.	36,68	2,80	25,27	37,10	28,34
Nat.BK.Of Can.	119,96	0,70	18,77	119,89	98,10
Royal BK Canada	156,09	1,16	16,49	156,40	128,54
Sherritt Inc.	0,21	5,00	-30,00	0,36	0,20
Suncor Energy	55,18	0,47	29,99	57,15	42,19
Tamarack Valley Energy	4,06	2,27	32,25	4,20	2,92
Toronto Dominion	80,18	0,74	-6,35	86,89	73,88
VENEZUELA	**Bolivares**				
Banco del Caribe	28,50	=	-25,00	50,00	22,00
Bco. Provincial	5,45	-0,73	-69,72	23,00	3,65
Bco. Venezuela	16,35	-0,18	104,89	23,90	7,00
Bolsa de Valores Caracas	5,25	2,94	-17,97	8,50	5,00
Dominguez & Cia.	19,90	-0,20	23,45	21,50	13,50
Envases Vzlano.	24,89	13,14	31,00	25,00	13,80
Fondo Valores	14,60	1,04	82,50	17,99	6,35
Grupo Zuliano	--	--	--	32,00	19,21
Mercantil	90,00	=	66,67	95,00	40,00

EMISIONES DE WARRANTS

23-08-2024

Vencim.	Precio ejercicio	Precio compra(*)	Precio venta	Emisor
Sobre: IBEX 35				
Mar.(P)	12.000	0,86	0,87	SGEG
Oct.(C)	11.900	0,04	0,05	BNPP
Mar.(C)	11.750	0,38	0,39	BNPP
Sep.(C)	11.700	0,03	0,04	BNPP
Sep.(C)	11.300	0,16	0,17	SGEG
Sep.(P)	11.300	0,14	0,15	SGEG
Oct.(P)	11.300	0,24	0,25	BNPP
Sep.(C)	11.200	0,22	0,23	SGEG
Sep.(C)	11.200	0,24	0,25	BNPP
Sep.(P)	11.200	0,11	0,12	SGEG
Oct.(C)	11.200	0,29	0,3	SGEG
Dic.(C)	11.200	0,43	0,44	SGEG
Sep.(C)	11.100	0,29	0,3	SGEG
Sep.(C)	11.100	0,31	0,32	BNPP
Sep.(P)	11.000	0,06	0,07	SGEG
Sep.(C)	11.000	0,37	0,38	SGEG
Oct.(C)	11.000	0,44	0,45	SGEG
Dic.(C)	11.000	0,6	0,61	BNPP
Mar.(C)	11.000	0,71	0,72	SGEG
Mar.(P)	11.000	0,36	0,37	SGEG
Sep.(P)	10.800	0,03	0,04	SGEG
Oct.(C)	10.800	0,6	0,61	SGEG
Nov.(P)	10.800	0,14	0,15	SGEG
Sep.(P)	10.600	0,02	0,03	SGEG
Dic.(P)	10.500	0,14	0,15	SGEG
Dic.(C)	10.200	1,22	1,23	BNPP
Dic.(P)	--	0,53	0,54	SGEG
Dic.(P)	--	0,84	0,85	SGEG
Sobre: DJ INDUSTRIAL AVERAGE				
Sep.(C)	42.000	0,23	0,24	BNPP
Sobre: NASDAQ 100				
Sep.(P)	19.000	0,4	0,41	BNPP
Dic.(C)	--	3,99	4,01	SGEG
Sobre: S&P 500 INDEX				
Sep.(C)	5.200	2,06	2,07	BNPP
Dic.(C)	5.000	3,39	3,4	BNPP
Sobre: XETRA DAX INDEX				
Sep.(P)	19.000	0,41	0,42	SGEG
Sep.(P)	18.750	0,27	0,28	SGEG
Nov.(C)	18.500	0,71	0,72	BNPP
Sep.(P)	18.250	0,11	0,12	SGEG
Sep.(C)	18.000	0,81	0,82	BNPP
Sep.(P)	17.750	0,05	0,06	SGEG
Dic.(P)	--	1,74	1,75	SGEG
Sobre: ACCIONA, S.A.				
Sep.(C)	120	0,53	0,56	BNPP
Sobre: BANCO SANTANDER				
Sep.(C)	4,2	0,12	0,13	BNPP
Sep.(C)	4	0,2	0,21	BNPP
Dic.(C)	3	0,67	0,69	SGEG
Sobre: BBVA				
Sep.(C)	9	0,29	0,31	SGEG
Sobre: GRIFOLS S.A.				
Sep.(C)	8,5	--	--	BNPP
Sobre: IBERDROLA				
Dic.(C)	13	0,43	0,44	BNPP
Sep.(C)	12,5	0,32	0,36	SGEG
Sobre: INTERNATIONAL CONSOLIDATED AIRLINES GROUP, S.A.				
Sep.(C)	1,8	0,32	0,33	BNPP
Sobre: REPSOL				
Dic.(C)	13	0,31	0,34	SGEG
Dic.(C)	13	0,56	0,59	SGEG
Sobre: TELEFONICA				
Sep.(P)	4,3	0,24	0,27	SGEG
Sobre: ALIBABA GROUP HOLDING LTD				
Dic.(C)	89,23	0,5	0,51	SGEG
Dic.(C)	--	0,33	0,34	SGEG
Sobre: ALPHABET INC CLASS C				
Dic.(C)	--	3,89	3,9	SGEG
Sobre: AMAZON COM				
Dic.(C)	220	0,1	0,11	SGEG
Sobre: ARCELORMITTAL				
Sep.(C)	26	0,01	0,03	BNPP
Sep.(C)	22	0,13	0,14	BNPP
Sobre: NETFLIX INC				
Dic.(P)	600	0,16	0,17	SGEG
Sobre: NVIDIA CORPORATION				
Dic.(C)	150	0,1	0,11	SGEG
Sep.(C)	115	1,63	1,64	SGEG
Sep.(C)	110	1,97	1,98	SGEG
Sep.(C)	105	2,34	2,35	SGEG
Jun.(P)	80	0,43	0,44	SGEG
Sobre: SUPER MICRO COMPUTER, INC				
Dic.(P)	--	5,57	5,58	SGEG
Sobre: TESLA MOTORS, INC				
Sep.(C)	220	0,11	0,12	SGEG
Sobre: TIPO DE CAMBIO EURO DOLAR				
Dic.(P)	1,08	0,03	0,04	BNPP
Sobre: PETROLEO BRENT				
Oct.(P)	72	1,6	1,64	BNPP
Sobre: PLATA				
Mar.(C)	38	1,3	1,31	SGEG
Sep.(C)	30	1,04	1,05	BNPP
Dic.(C)	30	2,22	2,23	BNPP
Dic.(P)	26	0,54	0,55	SGEG

(*) Precios a cierre en euros. FUENTE: Bolsa de Madrid

TURBO WARRANTS

Vencim.	Precio ejercicio	Barrera	Precio compra(*)	Precio venta	Emisor
Sobre: IBEX 35					
Sep.(P)	11.700	11.700	0,38	0,39	BNPP
Sep.(C)	9.800	9.800	1,5	1,51	BNPP
Sobre: XETRA DAX INDEX					
Sep.(P)	19.750	19.750	1,05	1,06	BNPP
Sep.(P)	19.500	19.500	0,8	0,81	BNPP
Sep.(P)	19.250	19.250	0,57	0,58	BNPP

DIVISAS Y TIPOS DE INTERÉS

23-08-2024

TIPOS DE CAMBIO CRUZADOS

	Euro	Dólar	100 Yenes	Libra	Franco suizo	Dólar canadiense	Corona sueca	Corona danesa	Corona noruega	Dólar neozelandés	Dólar australiano
Euro		0,89977	0,6161	1,1809	1,0559	0,6622	0,0875	0,1340	0,0848	0,5540	0,6056
Dólar	1,1114		0,6847	1,3124	1,1734	0,7359	0,0973	0,1489	0,0942	0,6157	0,6730
Yen	162,3	146,06		191,66	171,39	107,47	14,20	21,75	13,7601	89,9169	98,2820
Libra esterlina	0,8468	0,7620	0,5218		0,8942	0,5608	0,0741	0,1135	0,0718	0,4692	0,5128
Franco suizo	0,9471	0,8522	0,58	1,1184		0,6271	0,0829	0,1269	0,0803	0,5247	0,5735
Dólar Canadá	1,5102	1,3589	0,9305	1,7833	1,5946		0,1322	0,2024	0,1280	0,8366	0,9145
Cor. sueca	11,4260	10,2813	7,0400	13,4928	12,0648	7,5661		1,5313	0,9687	6,3302	6,9191
Cor. danesa	7,4615	6,7140	4,5974	8,8112	7,8787	4,9409	0,6530		0,6326	4,1338	4,5184
Cor. noruega	11,7950	10,6130	7,2674	13,9286	12,4545	7,8105	1,0323	1,5808		6,5346	7,1426
Dólar neozelandés	1,8050	1,6242	1,1121	2,1315	1,9059	1,1952	0,1580	0,2419	0,1530		1,0930
Dólar australiano	1,6514	1,4859	1,0175	1,9501	1,7437	1,0935	0,1445	0,2213	0,1400	0,9149	

Datos de Madrid. 17:00 h., facilitados por InterMoney.

SUBASTAS DEL TESORO ESPAÑOL

	Fecha	TIR media %	TIR marginal %	Importe adjudicado	Importe solicitado	Próxima subasta
Letras 3 Meses	Ago-24	3,19	3,22	490,76	1.496,16	--
Letras 6 Meses	Ago-24	3,25	3,27	1.702,96	2.683,43	--
Letras 9 Meses	Ago-24	3,14	3,15	1.462,25	3.003,02	--
Letras 12 Meses	Ago-24	3,41	2,98	3.815,94	5.728,75	--
Bonos 3 Años	Jun-24	3,04	3,05	1.951,12	3.526,87	--
Bonos 5 Años	Jun-24	3,00	3,01	2.410,14	3.561,26	--
Bonos 5 A. Vr 7a 8m	Jun-24	3,12	3,12	869,41	1.994,19	--
Bonos 5 A. Indexados	Ene-24	0,83	0,84	734,38	1.914,82	--
Obligaciones 10 Años	Jun-24	3,35	3,33	2.101,34	3.569,23	--
Obli. 10 A. Indexados	May-24	1,04	1,05	556,84	1.465,51	--
Obligaciones 15 Años	May-24	3,61	3,62	2.032,69	4.057,40	--
Obli. 15 A. Vr 18a 2m	May-24	3,56	3,57	1.896,50	1.686,52	--
Obli. 15 A. Indexados	Jun-24	1,39	1,40	591,30	1.150,80	--
Obligaciones 30 Años	Jun-24	3,85	3,86	1.956,12	2.986,02	--
Obligaciones 50 Años	Abr-24	3,87	3,88	1.034,95	1.824,95	--

CAMBIOS OFICIALES DEL BCE

1 euro	Divisa
1,1121	Dólares USA
162,37	Yen Japonés
7,4615	Corona Danesa
0,8473	Libra Esterlina
11,4355	Corona Sueca
0,9476	Franco Suizo
11,802	Corona Noruega
1,5106	Dólar Canadiense
Europa emergentes y Mediterráneo	
25,078	Corona Checa
393,75	Forint Húngaro
4,2775	Zloty Polaco
152,3	Corona Islandesa
4,1184	Shekel israelí
1,9558	Lev Búlgaro
4,9763	Lev Rumano
37,8181	Lira Turca

1 euro	Divisa
Asia y Sudáfrica	
38,067	Baht Tailandés
62,734	Peso Filipino
4,8654	Ringitt Malayo
1.486,86	Won Surcoreano
8,6728	Dólar de Hong Kong
7,9364	Yuan Chino
17.303,11	Rupia Indonesia
1,4551	Dólar de Singapur
19,9591	Rand Sudafricano
1,6518	Dólar Australiano
1,8061	Dólar Neozelandés
93,309	Rupia India
Sudamérica	
21,5311	Peso Mexicano
6,1902	Real Brasileño

DIVISAS LATINOAMERICANAS

1 dólar	1 euro	Divisa
945,17	1.050,58	Pesos argentinos
5,57	6,19	Reales brasileños
4.061,52	4.518,13	Pesos colombianos
916,09	1.018,53	Pesos chilenos
24.900,00	27.798,94	Sucres ecuatorianos

1 dólar	1 euro	Divisa
19,34	21,48	Pesos mexicanos
1,00	1,11	Dólares Bahamas
3,75	4,17	Nuevos soles peruanos
156,86	174,36	Dólares jamaicanos

TIPOS DE INTERÉS DEL INTERBANCARIO

	LOS TIPOS DEL MERCADO (*)						SWAPS SOBRE TIPOS INT.			
	1 semana	1 mes	2 meses	3 meses	6 meses	12 meses	1 año	3 años	5 años	10 años
Euro (Euribor)	--	--	--	--	--	3,102	--	--	--	--
Dólar	--	5,39	--	5,33	5,18	--	--	--	--	--
Yen Japonés	--	--	--	--	--	--	--	--	--	--
Libra Esterlina	--	--	--	--	--	--	--	--	--	--
Franco Suizo	--	--	--	--	--	--	--	--	--	--
Dólar Canadiense	--	--	--	--	--	--	--	--	--	--
Dólar Australiano	--	--	--	--	--	--	--	--	--	--

(*) Los datos de 'Tipos del Mercado' son del día anterior.

CRÉDITOS HIPOTECARIOS

Periodo	IRPH (TAE) Bancos	IRPH (TAE) Cajas	Conjunto de entidades	CECA	Deuda	Mibor a 1 año	Euribor a 1 año
2023							
Enero	--	--	3,345	--	2,345	3,337	3,337
Febrero	--	--	3,585	--	2,608	3,534	3,534
Marzo	--	--	3,664	--	2,785	3,647	3,647
Abril	--	--	3,683	--	2,856	3,757	3,757
Mayo	--	--	3,967	--	2,939	3,862	3,862
Junio	--	--	4,045	--	3,010	4,007	4,007
Julio	--	--	4,186	--	3,100	4,149	4,149
Agosto	--	--	4,237	--	3,154	4,073	4,073
Septiembre	--	--	4,305	--	3,225	4,149	4,149
Octubre	--	--	4,330	--	3,308	4,160	4,160
Noviembre	--	--	4,276	--	3,341	4,022	4,022
Diciembre	--	--	4,219	--	3,302	3,679	3,679
2024							
Enero	--	--	4,062	--	3,216	3,609	3,686
Febrero	--	--	3,985	--	3,165	3,671	3,671
Marzo	--	--	3,901	--	3,085	3,718	3,718
Abril	--	--	3,823	--	2,981	3,703	3,703
Mayo	--	--	3,861	--	2,943	3,680	3,680
Junio	--	--	3,710	--	2,977	3,650	3,650
Julio	--	--	3,728	--	3,007	3,536	3,526

FUTUROS/MATERIAS PRIMAS

AGRÍCOLAS

LONDRES 23-08

(+) Libras por Tm. (●) Dólares por Tm.

CACAO (+)	Alto	Bajo	Cierre
Septiembre	6.402,00	6.260,00	6.293,00
Diciembre	5.564,00	5.413,00	5.465,00
Marzo	4.790,00	4.671,00	4.733,00
CAFÉ (●)			
Septiembre	5.149,00	4.855,00	5.149,00
Noviembre	4.728,00	4.540,00	4.720,00
Enero	4.525,00	4.347,00	4.525,00
AZÚCAR (●)			
Octubre	526,00	514,70	525,70
Diciembre	513,10	505,10	512,80
Marzo	508,50	500,60	508,00

N. YORK (Cotton Exchange) 23-08

Centavos por libra

ALGODÓN	Alto	Bajo	Cierre
Octubre	71,10	70,42	71,10
Diciembre	71,25	69,30	70,78
Marzo	72,57	70,82	72,17
ZUMO DE NARANJA			
Septiembre	514,65	491,70	513,55
Noviembre	488,45	470,60	486,20
Enero	472,80	460,35	472,35

CHICAGO (Board of Trade) 23-08

(●)Centavos/Bushel (+) Centavos/libra (•)

Dólares por Tm.	Alto	Bajo	Cierre
SOJA/SOYBEANS(●)			
Septiembre	954,00	941,25	952,50
Enero	992,50	980,00	991,00
Marzo	1.007,25	995,50	1.006,75
HARINA DE SOJA/SOY MEAL (*)			
Octubre	303,90	300,30	302,40
Diciembre	306,00	302,10	304,80
Enero	307,50	303,60	306,10
ACEITE DE SOJA/SOYBEAN OIL (+)			
Septiembre	41,68	40,22	41,49
Octubre	40,90	39,38	40,82
Diciembre	40,48	38,83	40,41
TRIGO/WHEAT (●)			
Septiembre	513,75	501,25	504,75
Diciembre	538,25	527,00	530,25
Marzo	558,75	548,00	551,00
MAIZ/CORN (●)			
Septiembre	374,00	367,25	367,75
Diciembre	396,25	390,75	391,25
Marzo	413,75	409,25	409,75
AVENA/OATS (●)			
Septiembre	326,00	314,00	325,75
Diciembre	313,75	307,75	309,00
Marzo	--	--	--

PETROLÍFEROS

LONDRES 23-08

Dólares barril	Alto	Bajo	Cierre
PETRÓLEO BRENT			
Octubre	79,27	77,03	79,05
Noviembre	78,37	76,38	78,19
Diciembre	77,75	75,85	77,59
Dólares/tonelada	**Alto**	**Bajo**	**Cierre**
GASÓLEO			
Septiembre	711,75	697,25	710,00
Octubre	715,25	700,50	713,25
Noviembre	713,50	699,25	711,75

NUEVA YORK 23-08

Dólares barril	Alto	Bajo	Cierre
CRUDO			
Octubre	75,07	72,83	74,92
Noviembre	74,17	72,12	74,00
Diciembre	73,48	71,52	73,30
GASÓLEO CALEF.			
Septiembre	231,63	226,65	230,87
Octubre	233,34	228,09	232,68
Noviembre	234,25	229,07	233,64

METALES

MADRID (METALES PRECIOSOS) 23-08

ORO	Prec.	Última
Bruto euro/gr.	72,10	72,28
Manuf. euro/gr.	72,26	72,42
PLATA		
Bruto euro/kg.	836,95	829,99
Manuf. euro/kg.	860,31	853,32
PLATINO		
Euro/gr.	27,60	27,30
PALADIO		
Euro/gr.	26,64	26,49
FISICOS	**AM Fixing**	**PM Fixing**
ORO $/onza troy	2.500,30	2.511,20
PLATA $/onza troy	--	29,44

LONDRES LME 22-08

(London Metal Exchange)		Venta/Compra
COBRE Ag	Contado	9.061,00/9.060,50
S/Tm.	3 meses	9.190,00/9.185,00
ZINC Sag.	Contado	2.828,00/2.826,00
S/Tm.	3 meses	2.872,00/2.871,00
PLOMO	Contado	2.062,00/2.061,00
S/Tm.	3 meses	2.082,50/2.082,00
ALUMINIO Std.	Contado	2.471,50/2.470,00
S/Tm.	3 meses	2.492,50/2.492,00
NIQUEL	Contado	16.330,00/16.325,00
S/Tm.	3 meses	16.550,00/16.500,00
ESTAÑO	Contado	32.755,00/32.750,00
S/Tm.	3 meses	32.850,00/32.825,00

NUEVA YORK COMEX 23-08

(Commodity Exchange of New York)	Alto	Bajo	Cierre
PLATA Centavos/onza troy			
Septiembre	2.991,50	2.894,50	2.985,50
Diciembre	3.035,50	2.937,50	3.029,00
Enero	3.044,00	2.955,00	3.044,00
ORO $/onza troy			
Agosto	2.506,80	2.486,50	2.506,80
Octubre	2.530,40	2.497,00	2.523,00
Diciembre	2.554,50	2.519,80	2.547,10
COBRE Centavos/libra			
Septiembre	422,50	413,60	420,30
Diciembre	426,75	417,50	425,00
Enero	427,70	419,45	425,75

NUEVA YORK NYMEX 23-08

(Mercantil Exchange)	Alto	Bajo	Cierre
PLATINO $/onza troy			
Octubre	970,80	946,90	970,40
Enero	980,60	957,40	980,20
Abril	986,00	968,80	986,00
PALADIO $/onza troy			
Septiembre	952,00	914,00	950,00
Diciembre	954,50	918,50	953,50
Marzo	--	--	--

CARNES

LIVESTOCK/CARNES

CARNES (Ctvos./libra)	Alto	Bajo	Cierre
Agosto	242,98	241,63	242,85
Septiembre	239,78	237,70	238,43
Octubre	235,80	233,73	234,13
CERDO/HOGS (CME)			
Octubre	80,93	79,45	80,58
Febrero	73,93	72,83	73,68
Abril	78,70	77,68	78,40
VACUNO/CATTLE (CME)			
Agosto	182,68	182,13	182,50
Octubre	176,63	175,43	175,58
Diciembre	176,38	175,10	175,15

FUENTE: Sempsa

Desde Orbyt, actualice los datos pulsando en los cuadros con este logotipo

FONDOS DE INVERSIÓN

LOS MÁS RENTABLES

RF CP EUR

Nombre del fondo	Gestora	Rentabilidad anual (%)
Wam Duración 0-3 A	Welcome Asset Mgmt.	3,53
Trea Cajamar Ahorro	Trea Asset Mgmt.	3,44
Sécurité	Carmignac Gestion Lux	3,44
Mediolanum Activo E-A	Mediolanum Gestión	3,30
Wam Duración 0-3 B	Welcome Asset Mgmt.	3,30
AM Enhncd Ultra ST Bd SRI	Amundi Iberia	3,28
AGI Global Floating RN AT	Allianz Global Invest	3,26
AXA GLOBAL Short Dur	Axa Investment	3,23
Mediolanum Activo L	Mediolanum Gestión	3,16
Ibercaja Renta Fija 2026	Ibercaja	3,13

RF LP ZONA EURO

Nombre del fondo	Gestora	Rentabilidad anual (%)
R4 Multigestión QCS	Renta 4	5,75
Bestinver Renta	Bestinver	5,60
Polar Renta Fija L	Mutuactivos	4,89
GVC Gaesco RF Horiz. 2028	GVC Gaesco Gestión	4,80
FB A EUR Acc	Carmignac Gestion Lux	4,03
Mediolanum Renta E	Mediolanum Gestión	3,87
Trea Renta Fija	Trea Asset Mgmt.	3,75
Mediolanum Renta L	Mediolanum Gestión	3,67
Trea Cajamar Ren Fija	Trea Asset Mgmt.	3,58
Mediolanum Renta S	Mediolanum Gestión	3,57

MIX F EUROPA

Nombre del fondo	Gestora	Rentabilidad anual (%)
Cobas Renta	Cobas Asset Mngt	6,42
Fondibas	Andbank Wealth	6,20
Cartesio X	Cartesio Inversiones	5,55
Cartesio Funds Income R	Cartesio Inversiones	5,53
Unifond Patrimonio Cl C	Unigest SGIIC	5,51
Mutuafondo RF Flexible L	Mutuactivos	5,12
Unifond Patrimonio Cl A	Unigest SGIIC	5,12
Mutuafondo RF Flexible	Mutuactivos	4,98
Mutuafondo Mixto Selec.C	Mutuactivos	4,84
Loreto Premium RFM I	Loreto Inversiones	4,23

MIX V EUROPA

Nombre del fondo	Gestora	Rentabilidad anual (%)
Kalahari	Abante Asesores	9,38
Bestinver Mixto	Bestinver	6,81
Gesconsult León VMF B	Gesconsult	6,71
Welzia Coyuntura	Welzia Management	6,46
Gesconsult León VMF A	Gesconsult	6,40
CBK Gestión 60	CaixaBank AM	5,37
Mutuafondo Crecimiento L	Mutuactivos	5,33
Financces Global	Atl Capital Gestión	5,17
Dux Mixto Variable	DUX Inversiones	5,00
AXA Optimal Income	Axa Investment	4,99

ACCIONES ZONA EURO

Nombre del fondo	Gestora	Rentabilidad anual (%)
Sant Índice Euro Clase I	Santander Asset Mg.	12,33
JPM Eurol Dyn.A(P)Acc EUR	JPMorgan Asset M.	11,90
Sant. Índice Euro B	Santander Asset Mg.	11,69
CBK Bolsa Índ. Euro Est.	CaixaBank AM	11,63
JPM Eurol Dyn.D(P)Acc EUR	JPMorgan Asset M.	11,47
Dux R. Variable Euro	DUX Inversiones	10,96
ING D FN Eurostoxx50	Amundi Iberia	10,12
JPM Eurol A-Acc EUR	JPMorgan Asset M.	10,04
GCO Eurobolsa	GCO Gestión de Activo	9,48
JPM Eurol D-Acc EUR	JPMorgan Asset M.	9,47

RF LP INTERNACIONAL

Nombre del fondo	Gestora	Rentabilidad anual (%)
AGI Credit Opps Plus	Allianz Global Invest	6,69
JPM Flex Credit AAcc(hgd)	JPMorgan Asset M.	4,55
Arquia Banca RF Flex A	Arquia Banca	4,41
Merchbanc RF Flexible	Andbank	4,29
JPM Flex Credit DAcc(hgd)	JPMorgan Asset M.	4,25
AGI Credit Opps AT	Allianz Global Invest	4,04
GVC Gaesco RF Flexible	GVC Gaesco Gestión	3,73
Unifond Income P	Unigest SGIIC	3,47
UBS Renta Fija 0-5 A	UBS Wealth Mngmnt.	3,39
Mir. - Gl.Strat Bd A USD	Mirabaud Asset Mgment	3,34

ACCIONES ESPAÑA

Nombre del fondo	Gestora	Rentabilidad anual (%)
CBK Bolsa España 150	CaixaBank AM	17,48
Okavango Delta I	Abante Asesores	17,13
Okavango Delta A	Abante Asesores	17,03
AGF-Spanish Opp.-A	Abante Asesores	16,39
AGF-Spanish Opp.-C	Abante Asesores	16,39
CBK Bolsa Gest España PI	CaixaBank AM	16,01
AGF-Spanish Opp.-B	Abante Asesores	15,88
CBK Bolsa Gest España Es	CaixaBank AM	15,49
Cobas Iberia (A)	Cobas Asset Mngt	14,31
Sant. Índice España I	Santander Asset Mg.	13,18

ACCIONES EUROPA

Nombre del fondo	Gestora	Rentabilidad anual (%)
Cobas Selección (A)	Cobas Asset Mngt	18,09
Cobas Selection Lux Eur	Cobas Asset Mngt	16,53
Cobas Selección (B)	Cobas Asset Mngt	16,20
Cobas Selección (C)	Cobas Asset Mngt	16,00
Cobas Selección (D)	Cobas Asset Mngt	15,82
JPM Europe Eq Pls A(P)Acc	JPMorgan Asset M.	15,53
Miralta Narval Europa A	Miralta Asset Mgmt.	15,40
JPM Europe Eq Pls D(P)Acc	JPMorgan Asset M.	14,99
Grande Europe	Carmignac Gestion Lux	13,63
JPM Euro Str G A-AccEUR	JPMorgan Asset M.	13,56

ACCIONES INTERNACIONAL

Nombre del fondo	Gestora	Rentabilidad anual (%)
Cinvest A&A Internacional	Creand Wealth Mngmt.	32,80
JPM Gb Growth Fund USD A	JPMorgan Asset M.	23,15
JPM Gb Growth Fund EUR D	JPMorgan Asset M.	22,43
Ibercaja Megatrends A	Ibercaja	20,40
Aurum Renta Variable	Santander Asset Mg.	20,26
Rural RV Intrnacional Car	Gescooperativo	19,88
MFS Gb Stratg Eq A1 Acc	MFS Meridian F.	19,83
MFS Gb Stratg Eq A1 Acc	MFS Meridian F.	19,66
MFS Gb Stratg Eq AH1 Acc	MFS Meridian F.	19,25
Investissement	Carmignac Gestion Lux	18,69

ACCIONES EEUU

Nombre del fondo	Gestora	Rentabilidad anual (%)
JPM US Grwt Gr A-Acc(Hdg)	JPMorgan Asset M.	23,17
JPM US Grwt D-Acc (Hdg)	JPMorgan Asset M.	22,51
JPM US Sel Eq PlsAAcc(hg)	JPMorgan Asset M.	21,96
JPM US Sel Eq PlsDAcc(hg)	JPMorgan Asset M.	21,33
MFS Merid Fd US Gr Fd A1	MFS Meridian F.	20,92
MFS Merid Fd US Gr Fd AH1	MFS Meridian F.	20,57
Sabadell EEUU Bolsa-Cart.	Sabadell Asset Mgmt	19,62
Sabadell EEUU Bolsa-Prem	Sabadell Asset Mgmt	19,43
JPM Ame Eq A-Acc USD	JPMorgan Asset M.	19,29
JPM Ame Eq A-Acc (Hdg)	JPMorgan Asset M.	19,02

ABANCA Gestion de Activos SGIIC

Serrano 45 3ª Planta 28001 Madrid. Tfno. 91 578 57 65. Fecha v.l.: 22/08/24

Fondo	Tipo	Valor liquid. euros o mon. local	Rentab. desde 29-12-23	Ránking en el año
1)Abanca Fondepósito	F	12,17	1,95	98/139
1)Abanca G. Agresivo*	V	15,11	9,42	113/262
1)Abanca G. Conservador*	I	10,26	2,42	9/10
1)Abanca G. Decidido*	I	13,12	6,17	3/5
1)Abanca G. Moderado*	I	11,30	3,59	10/23
1)Abanca R.Fija Patrimonio*	D	12,35	2,43	31/79
1)Abanca RF Trans Clim 360*	F	9,03	1,65	68/77
1)Abanca Bonos Corp. SP*	F	11,97	1,48	70/77
1)Abanca R. Fija Mixta*	M	11,25	3,00	83/137
1)Abanca Rentas Crec. 2026	F	10,01	1,52	53/91
1)Abanca Rentas Crec. 2027	F	9,79	1,48	55/91
1)Abanca RV Dividendo*	V	10,97	-	
1)Abanca R. Variable Europa*	V	6,18	7,50	64/119
1)Abanca R. Variable Mixta*	R	777,95	4,66	11/22
1)Abanca RV ESG 360*	V	13,53	14,06	48/262
1)Abanca Ahorro*	F	113,51	1,94	99/139
1)Bankoa Selecc Estrat 50*	R	122,38	6,08	97/193
1)Imantia Fondepósito Inst	D	12,68	2,10	66/79
1)Imantia Futuro*	V	27,96	7,86	154/262
1)Imantia RF Flexible Insti*	F	1.792,32	-	

Abante Asesores Gestión

Plaza de la Independencia 6 28001 Madrid. Mariví Herrera. Tfno. 917815750. Fecha v.l.: 22/08/24

Fondo	Tipo	Valor liquid. euros o mon. local	Rentab. desde 29-12-23	Ránking en el año
1)Abante Asesores Global*	X	20,11	6,98	45/174
1)Abante Bolsa*	V	23,59	9,99	104/262
1)Abante Cartera Renta Fija	F	10,15	2,11	32/91
1)Abante Índice Bolsa A*	V	15,95	10,67	86/262
1)Abante Índice Bolsa L*	V	16,52	10,97	78/262
1)Abante Índice Selec. A*	R	12,58	6,85	68/193
1)Abante Índice Selec. L*	R	12,98	7,05	59/193
1)Abante Life Sciences A*	V	10,93	17,35	3/41
1)Abante Life Sciences C*	V	9,26	17,36	2/41
1)Abante Moderado A*	I	15,96	5,20	5/14
1)Abante Patrimonio Global*	X	20,59	7,46	39/174
1)Abante Renta*	M	12,40	2,95	85/137
1)Abante R. F. Corto Plazo	D	12,62	2,44	30/79
1)Abante Quant Value SM	V	12,53	8,10	1/7
1)Abante Sect. Inmobiliario	V	19,04	13,99	1/8
1)Abante Selección*	R	17,06	6,33	86/193
1)Abante Valor*	M	13,68	4,01	37/137
1)AGF-Abante Pangea-B*	X	7,50	-3,91	170/174
1)AGF-European Quality-A*	V	18,90	3,91	99/119
1)AGF-European Quality-B*	V	18,47	3,50	103/119
1)AGF-Europ. Quality-C*	V	14,29	3,90	100/119
1)AGF - Equity Manager A*	I	12,13	7,83	2/23
1)AGF - Equity Manager B*	I	11,02	7,12	3/23
1)AGF - Equity Manager C*	I	12,76	7,83	1/23
1)AGF-Global Selection*	R	14,10	6,39	82/193
1)AGF-Spanish Opp.-A*	V	16,02	16,39	4/76
1)AGF-Spanish Opp.-B*	V	14,98	15,88	7/76
1)AGF-Spanish Opp.-C*	V	9,79	16,39	5/76
1)Kalahari	R	15,00	9,38	1/22
1)Okavango Delta A	V	17,27	17,03	3/76
1)Okavango Delta I	V	19,51	17,13	2/76
1)Rural Selección Decidida*	V	13,69	8,49	140/262
1)Rural Selección Equilib.*	R	123,39	5,92	103/193
1)Tabor*	M	10,43	2,85	89/137

Alken Asset Managent

61 Conduit Street, London W1S 2GB Londres, UK. Isabel Ortega / Jaime Mesia. Tfno. +44207 440 1951. Fecha v.l.: 22/08/24

Fondo	Tipo	Valor liquid. euros o mon. local	Rentab. desde 29-12-23	Ránking en el año
1)ALKEN Abs Rtn Europ A	I	144,72	5,67	4/36
1)ALKEN Abs Rtn Europ I	I	166,03	5,99	2/36
1)ALKEN European Opps A	V	272,14	7,57	62/119
1)ALKEN European Opps R	V	341,97	7,88	58/119
1)ALKEN Sm Cap Europ R	V	340,36	9,24	8/20

Allianz Global Investors GmbH

Serrano 49 2ª planta 28006 Madrid. María Castellanos. Tfno. 910477400. Web. www.allianzglobalinvestors.es. Fecha v.l.: 22/08/24

Fondo	Tipo	Valor liquid. euros o mon. local	Rentab. desde 29-12-23	Ránking en el año
1)AGI Adv FI Euro AT	F	96,41	1,69	48/91
1)AGI AdvFI SD AT	F	101,24	1,98	91/139
1)AGI Artificial Intell ATH	V	228,15	6,89	28/35
1)AGI Best Styles Glb E ATH	V	203,48	17,23	15/262
1)AGI Capital Plus AT	M	115,55	2,08	32/36
1)AGI Clean Planet AT	V	136,27	5,46	19/26
1)AGI Climate Transition AT	V	149,53	9,67	5/26
1)AGI Credit Opportun AT	F	105,41	4,04	6/93
1)AGI Credit Opps Plus	F	109,99	6,69	1/93
1)AGI Cyber Security AT	V	109,62	3,22	33/35
1)AGI Dynamic MA Str 15 AT	M	113,87	4,81	11/137
1)AGI Dynamic MA Str 50 AT	R	156,16	8,84	18/193
1)AGI Dynamic MA Str 75 AT	R	169,97	12,61	1/193
1)AGI E Oblig CT ISR RC	F	1.039,85	2,54	30/139
1)AGI Enhanced ST Eur AT	D	110,95	2,27	48/79
1)AGI Euro Credit SRI AT	F	106,00	3,49	17/77
1)AGI Emerg Markets SD ATH	V	102,90	4,52	41/58
1)AGI Euroland Eq Grw AT	V	275,00	1,21	48/49
1)AGI Euro Inflation LB AT	F	107,17	-1,29	6/11
1)AGI Europe Eq Grw AT	V	394,62	5,92	79/119
1)AGI Europe Eq Grw S AT	V	238,90	5,16	88/119
1)AGI European Eq Div AT	V	341,50	9,29	37/119
1)AGI Floating Rate Note AT	F	104,23	2,52	34/139
1)AGI Food Security AT	V	88,77	6,22	1/5
1)AGI German Equity AT	V	215,30	6,18	1/6
1)AGI Global Eq Insights AT	V	185,33	2,89	238/262
1)AGI Global Floating RN AT	F	104,33	3,26	7/139
1)AGI Green Bond AT	F	90,22	1,40	59/93
1)AGI Gb Sustainability AT	V	151,43	7,31	169/262
1)AGI Global Water ATH	V	151,96	9,92	4/26
1)AGI Global Eq Growth ATH	V	110,37	7,17	173/262
1)AGI Gb Metals & Mining AT	V	68,39	0,13	2/2
1)AGI Income & Growth ATH	R	156,35	5,55	1/1
1)AGI Japan Equity ATH	V	201,98	15,40	6/22
1)AGI Multi Asset LS ATH	I	111,55	2,75	8/13
1)AGI Oriental Inc AT	V	385,44	7,23	11/11
1)AGI Pet & Aninal Well ATH	V	134,54	5,41	207/262
1)AGI Positive Change AT	V	111,32	14,08	46/262
1)AGI Securicash SRI	D	1.055,00	2,50	23/79
1)AGI Smart Energy ATH	V	122,20	-4,43	3/6
1)AGI Strategy 15 CT	M	156,84	2,79	92/137
1)AGI Strategy 50 CT	R	232,07	6,67	74/193
1)AGI Strategy 75 CT	R	303,86	9,09	14/193
1)AGI Thematica AT	V	159,22	3,92	233/262
1)AGI US Investment GC ATH	F	105,44	3,06	23/77
1)AGI US Short Durat HI ATH	F	120,23	4,35	13/30
1)AGI Valeurs Durables RC	V	1.013,62	9,13	12/49
1)AGI Volatility Strat PT2	O	1.047,05	0,86	3/5
2)AGI China A AT USD	V	9,07	-3,91	7/14
2)AGI US Large Cap V AT USD	V	11,67	9,25	78/88

Amundi Investment Solutions

Amundi Iberia

Pº de la Castellana, 1 28046 Madrid. Tfno. 914327200. Fecha v.l.: 22/08/24

Fondo	Tipo	Valor liquid. euros o mon. local	Rentab. desde 29-12-23	Ránking en el año
1)AF Absol Ret MultiStrat	I	61,00	3,81	9/36
1)AF Cash EUR*	D	102,96	2,32	42/79
1)AF Emerg Mkt Bond	F	52,93	5,42	6/30
1)AF Euro Agg Bond	F	128,25	1,67	49/91
1)AF Euroland Equity	V	11,97	6,88	29/49
1)AF Europe Eq Conservat	V	206,52	7,97	56/119
1)AF European Eq Value	V	162,07	5,63	80/119
1)AF Global Agg Bond	F	106,62	2,38	27/93
1)AF Global Ecology ESG	V	436,83	13,56	1/26
1)AF MultiAsset Conservat	M	106,36	2,71	96/137
1)AF MultiAsst Sustain Fut	R	105,59	3,71	157/193
1)AF Pio US Eq Fundmt Grwth	V	545,06	14,09	53/88
1)AF Pioneer US Bond	F	46,48	2,54	6/16
1)AF US Pioneer Fund	V	188,76	17,51	21/88
1)AF Volatility Euro*	O	111,71	-2,43	4/5
1)AM Enhncd Ultra ST Bd SRI*	F	114.166,29	3,28	6/139
1)AM Indx MSCI Emg Mkts*	V	135,30	10,70	4/58
1)AM Indx MSCI EMU*	V	244,03	6,58	34/49
1)AM Indx MSCI Europe*	V	284,02	9,58	34/119
1)AM Indx MSCI Nrth-Amer*	V	544,53	16,40	29/88
1)AM Indx MSCI World*	V	317,60	14,33	45/262
1)AM Indx S&P500*	V	347,67	18,78	15/88
1)AM RI Impact Green Bd*	F	93,81	1,87	47/93
1)Amundi Corto Plazo*	D	12.857,22	2,33	38/79
1)Amundi Estrategia Glob*	M	1.072,94	4,28	28/137
1)Amundi Rend Plus*	X	129,95	2,84	143/174
1)Best Manager Conserv*	M	661,19	3,24	20/36
1)Best Manager Seletion*	X	864,40	6,94	46/174
1)CPR Inv Climate Action*	V	172,19	12,82	3/26
1)CPR Inv Education*	V	109,99	1,10	245/262
1)CPR Inv Food for Gen*	V	127,31	3,26	3/5
1)CPR Inv Glb Disrupt Opp*	V	1.913,31	12,92	59/262
1)CPR Silver Age*	V	2.691,96	6,22	75/119
1)First Eagle Am Int AHE*	X	202,83	10,44	5/174
1)ING Cart.Naranja 0/100*	F	10,39	1,97	94/139
1)ING Cart.Naranja10-90*	M	9,91	2,25	111/137
1)ING Cart.Naranja20-80*	M	10,46	2,85	90/137
1)ING Cart.Naranja30-70*	M	11,03	3,79	48/137
1)ING Cart.Naranja40-60*	R	11,34	4,72	137/193
1)ING Cart.Naranja50-50*	R	11,95	5,72	113/193
1)ING Cart.Naranja75-25*	R	13,56	8,84	17/193
1)ING Cart.Naranja90*	V	15,54	11,41	73/262
1)ING D FN Eurostoxx50	V	21,91	10,12	7/49
1)ING DIR FN Conservad	I	12,40	2,72	6/10
1)ING DIR FN Dinámico	I	16,68	5,31	4/14
1)ING DIR FN Ibex35	V	21,91	13,14	11/76
1)ING DIR FN Moderado	I	13,95	3,51	11/23
1)ING DIR FN S&P500	V	33,22	16,04	34/88
2)First Eagle Am Int. AU*	X	9.777,92	10,81	4/174

Andbank Asset Management

4, Rue Jean Monnet L-2180Luxemburgo. Severino Pons. Tfno. +352 26 19 39 938. Fecha v.l.: 21/08/24

Fondo	Tipo	Valor liquid. euros o mon. local	Rentab. desde 29-12-23	Ránking en el año
1)Merchbanc Merchfondo	V	79,87	-6,35	256/262
1)Merchbanc RF Flexible	F	110,13	4,29	4/93
1)Merchbanc Universal	R	106,81	8,24	36/193
1)SIH Balanced A	R	138,36	7,04	61/193
1)SIH Balanced B	R	135,20	7,36	52/193
1)SIH Best BlackRock	X	1,12	5,86	65/174
1)SIH Best Carmignac	X	1,15	8,29	29/174
1)SIH Best JP Morgan	X	1,14	9,74	10/174
1)SIH Equity Europe A	V	123,80	-0,62	111/119
1)SIH Best M&G	X	1,10	2,60	147/174
1)SIH Best Morgan Stanley	X	1,09	11,04	3/174
1)SIH Equity Spain A	V	103,88	-2,28	74/76
2)SIH Flexible Fixed Inc US	F	114,78	4,21	2/16
1)SIH Global Equity	V	120,48	11,18	75/262
1)SIH Global Sustanable Imp	X	113,85	4,17	112/174
1)SIH Multi Agresivo	R	12,46	6,16	94/193
1)SIH Multi Dinámico	R	11,79	4,96	131/193
1)SIH Multi Equilibrado	M	10,56	3,18	78/137
1)SIH Multi Inversión	R	11,10	4,29	144/193
1)SIH Multi Moderado	M	10,02	2,26	110/137
1)SIH Short Term A	F	104,08	1,75	113/139

Andbank Wealth Management

Serrano 37 28001 Madrid. Roberto Santos Hernández. Tfno. +34 917453400. Fecha v.l.: 22/08/24

Fondo	Tipo	Valor liquid. euros o mon. local	Rentab. desde 29-12-23	Ránking en el año
1)AndBank Megatrends FI*	V	14,43	8,70	135/262
1)Foncess Flexible*	R	13,18	3,54	159/193
1)Fondibas	M	12,55	6,20	2/36
1)Gestión Talento*	V	12,54	2,52	240/262
1)Gestión Value A*	V	14,35	5,52	204/262
1)Medigestión	I	11,51	4,68	7/14
1)Merchfondo	X	122,68	-7,99	171/174
1)Merch-Fontemar	M	27,40	3,44	67/137
1)Merch-Oportunidades	X	10,21	-11,46	172/174
1)Merch-Universal	R	64,87	8,79	19/193
1)Sigma Inv. House Ahorro	F	12,92	2,52	32/139
1)Sigma Inv. House Flex Gbl*	X	21,50	3,38	130/174
1)Sigma Inv. House Healthc	V	35,74	9,48	20/41
1)Sigma Inv. House R. Fija	F	20,63	3,19	14/91
1)Sigma Inv House Seleccion*	X	3,89	0,25	162/174
1)True Capital	X	14,35	11,75	2/174

Arquia Banca

Barquillo 6 1º Izda. 28004 Madrid. Alfonso Castro. Tfno. 934464536. Fecha v.l.: 22/08/24

Fondo	Tipo	Valor liquid. euros o mon. local	Rentab. desde 29-12-23	Ránking en el año
1)Arquia Ahorro CP	F	10,43	2,50	37/139
1)Arquia B. Lideres Del Fut	V	11,34	16,57	20/262
1)Arquia Banca Din 100RV B*	V	16,33	8,16	149/262
1)Arquia Banca Equil 60RV B*	R	13,46	6,17	93/193
1)Arquia Banca Income RVMI	R	22,81	6,90	66/193
1)Arquia Banca Líderes Glob	V	15,78	16,21	21/262
1)Arquia Banca Prud 30RV B*	M	11,99	4,58	19/137
1)Arquia Banca RF Euro	F	7,40	2,73	19/139
1)Arquia Banca RF Flex A*	F	10,20	4,41	3/93

Atl Capital Gestión

Montalbán 9 28014 Madrid. Félix López. Tfno. 913605800. Fecha v.l.: 22/08/24

Fondo	Tipo	Valor liquid. euros o mon. local	Rentab. desde 29-12-23	Ránking en el año
1)ATL Capital Best Manage*	X	14,69	4,37	104/174
1)ATL Capital BM Dinámico*	R	13,06	6,76	70/193
1)ATL Capital BM Mixto*	R	12,97	7,15	55/193
1)ATL Capital BM Moderado*	R	11,14	3,12	168/193
1)ATL Capital BM RVariable*	V	12,56	9,27	116/262
1)ATL Capital BM Táctico*	R	10,72	4,93	133/193
1)ATL Capital BMConservador*	M	10,35	3,78	49/137
1)ATL Capital Cart.Dinámica	R	13,41	7,37	51/193
1)ATL Capital Cartera RV*	V	16,61	10,30	96/262
1)ATL Capital Cart.Táctica*	R	10,50	5,22	123/193
1)ATL Capital Corto Plazo	D	12,47	2,33	39/79
1)ATL Capital Patrimonio*	M	13,02	3,53	61/137
1)ATL Capital Renta Fija*	F	12,80	2,57	17/93
1)ATL Capital RF 2027	F	10,87	2,70	41/77
1)Cosmos Equity Trends*	V	14,46	9,23	121/262
1)Cuasar Optimal Yield A*	F	9,71	2,19	43/51
1)Espinosa Partners Inver.	X	14,68	8,60	23/174
1)Financces Global*	R	10,86	5,17	8/22
1)Fongrum RV Mixta*	R	13,20	7,78	43/193
1)Fongrum/Valor*	X	18,84	6,32	57/174
1)Olympus Equity Europe	V	11,42	8,48	44/119
1)Olympus Europe	V	11,51	9,06	38/119

AXA Investment Managers

AXA Investment Managers Paris, Sucursal España Pº de la Castellana,93 . Madrid informacion@axa-im.com. Fecha v.l.: 22/08/24

Fondo	Tipo	Valor liquid. euros o mon. local	Rentab. desde 29-12-23	Ránking en el año
1)AXA ACT Clean Economy*	V	133,27	9,64	6/26
1)AXA ACT Human Capital*	V	156,28	3,79	11/20
1)AXA ACT US HY LowCarb*	F	99,16	3,88	20/51
1)AXA ACT US SD High Yield*	F	111,01	2,78	38/51
1)AXA ACT Soc Pogress*	V	97,12	7,30	27/35
1)AXA Asian Short Dur*	F	101,49	2,96	1/9
1)AXA Court Terme	D	2.509,30	2,52	21/79
1)AXA Defensive Opt I*	M	70,02	3,43	69/137
1)AXA Digital Economy*	V	168,16	2,71	35/35
1)AXA Dyn Green Bnds*	F	98,09	2,86	14/93
1)AXA ECredit TOTAL RET*	F	141,11	5,12	3/77
1)AXA Emerging Short D.*	F	99,92	4,09	15/30
1)AXA Evolving Trends*	V	134,89	12,57	18/35
1)AXA Eur Credit PA ETF*	F	10,93	2,71	40/77
1)AXA EUR CreditShort D*	F	131,15	2,44	43/139
1)AXA Euro Gov Bonds*	F	128,86	1,04	69/91
1)AXA Euro Strat Bonds*	F	177,79	3,47	11/91
1)AXA Eur Sust Credit*	F	153,57	2,24	57/77
1)AXA Euro 7-10*	F	172,58	1,87	39/91
1)AXA Euro Credit Plus*	F	19,06	3,31	20/77
1)AXA Euro Liquidity	D	47.031,22	2,66	7/79
1)AXA Euro Long Durat*	F	199,41	0,61	82/91
1)AXA Europe SD High Y*	F	141,99	2,91	35/51
1)AXA Europe SmallCap*	V	166,95	0,75	17/20
1)AXA Europe Sustain.*	V	378,32	8,89	41/119
1)AXA Eurozone Sustain.*	V	356,37	6,59	33/49
1)AXA Global Optimal I*	X	158,78	9,68	11/174
1)AXA Global High Yield*	F	94,36	4,33	16/51
1)AXA G Inflation Bonds*	F	140,60	0,28	5/11
1)AXA GLOBAL Short Dur*	F	108,37	3,23	8/139
1)AXA GLOBAL STRATEGIC*	F	113,48	2,85	15/93
1)AXA INCOME GENERATION*	X	117,85	5,09	82/174
1)AXA Inflation Short D*	F	103,58	1,49	3/11
1)AXA IM Euro 6M*	D	10.612,40	2,58	14/79
1)AXA IM US Equity QI	V	24,31	12,39	64/88
1)AXA Longevity Economy*	V	104,24	4,32	31/41
1)AXA Nasdaq 100 ETF*	V	17,11	18,23	13/35
1)AXA Optimal Income*	R	215,14	4,99	10/22
1)AXA Robotech*	V	163,55	9,65	23/35
1)AXA Sust Equity*	V	206,35	13,54	55/262
1)AXA Switzerland*	V	95,33	7,99	1/1
1)AXA Tresor Court Term	D	2.547,40	2,63	12/79
1)AXA US Corp. Interm*	F	118,72	2,88	29/77
1)AXA US Credit SD Inv Grad*	F	100,95	2,69	4/13
1)AXA US Dynamic High Y*	F	143,84	6,23	1/51
1)AXA US Enhanced Index	V	19,33	14,18	51/88
1)AXA US High Yield*	F	216,10	4,41	13/51

CÓMO LEER LOS CUADROS DE FONDOS DE INVERSIÓN: Se recoge el nombre de la sociedad gestora de los distintos fondos con su dirección, teléfono y la persona de contacto. Se incluye también la fecha del valor liquidativo que se expresa en las columna tercera. El valor liquidativo de los fondos con asterisco (*) corresponde a días anteriores. La primera columna indica el nombre del fondo. La segunda columna corresponde a la categoría o vocación inversora del fondo. F: Renta fija largo, Renta fija corto y Otra Renta fija; V: Renta variable, renta variable Medianas/Pequeñas compañías, sector; D: Mercado monetario; M: Mixtos fijos; R: Mixtos variables; X: Mixtos; G: Garantizados; I: Inversiones alternativas; O: Otros. La tercera columna recoge el valor liquidativo en euros de cada una de las participaciones del fondo, descontadas las comisiones de gestión y depósito. Los fondos internacionales van precedidos por un número que indica la divisa de cotización: (1) euro, (2) dólar, (3) yen, (4) libra esterlina, (5) franco suizo, (6) dólar australiano, (7) dólar canadiense, (8) rand sudafricano, (9) corona noruega, (D) corona danesa, (S) corona sueca, (H) dólar Hong Kong, (G) dólar Singapur, (R) rublo ruso, (Y) yuan chino, (M) corona checa. La cuarta señala la rentabilidad acumulada del fondo en euros desde el 31 de diciembre del año anterior. La quinta, el puesto que ocupa cada fondo en la clasificación anual en euros de su categoría. En los fondos con varias clases de acciones, sólo se incluye en el ránking aquella acción dirigida al inversor particular, sin comisiones de entrada, en euros y que no reparta resultados. (**) Sólo para inversores cualificados. No existe obligación de registrar folleto por aplicación del artículo 30 bis de la ley del mercado de valores. LOS GESTORES QUE DESEEN FACILITAR MÁS INFORMACIÓN PARA LA COMPOSICIÓN DE ESTOS CUADROS PUEDEN CONTACTAR HASTA EL CIERRE DEL MISMO, LAS CUATRO Y MEDIA DE LA TARDE, CON EL EMAIL **bolsa@expansion.com.**

FONDOS DE INVERSIÓN (Continuación)

Fondo	Tipo	Valor liquid. euros o mon. local	Rentab. desde 29-12-23	Ranking en el año
1)AXA US SD High Yield*	F	152,75	2,97	34/51

Azvalor Asset Management

Paseo de la Castellana 110 3 planta 28046 Madrid. Tfno. 917374440. Fecha v.l.: 22/08/24

Fondo	Tipo	Valor liquid. euros o mon. local	Rentab. desde 29-12-23	Ranking en el año
1)Azvalor Blue Chips	V	189,15	-2,06	254/262
1)Azvalor Capital	M	95,70	-3,72	132/137
1)Azvalor Iberia	V	144,50	0,26	72/76
1)Azvalor Int. LUX "I"*	V	1.913,50	-0,58	250/262
1)Azvalor Int. LUX "R"*	V	184,29	-0,85	251/262
1)Azvalor Internacional	V	234,15	-0,03	248/262
1)Azvalor Managers*	V	159,77	5,37	209/262
1)Azvalor Managers LUX*	V	16,47	4,46	227/262

Bankinter Gestión de Activos

Marqués de Riscal, 11 29 28010 Madrid. Fatima Moratalla. Tfno. 901131313. Fecha v.l.: 22/08/24

Fondo	Tipo	Valor liquid. euros o mon. local	Rentab. desde 29-12-23	Ranking en el año
1)BK Ahorro Activos Euro	D	865,24	2,06	68/79
1)BK Ahorro Renta Fija	F	1.027,81	2,08	79/139
1)BK Bolsa Americana Gar*	G	100,34	0,47	62/67
1)BK Bolsa España	V	1.541,06	6,77	52/76
1)BK Bolsa Europea 2025 Gar*	G	130,49	5,53	2/67
1)BK Cesta Consolid. Gar*	G	850,31	1,99	36/67
1)BK Cesta Cons Gar II*	G	941,04	2,28	24/67
1)BK Dinero 2	D	893,48	2,15	60/79
1)BK Dinero 4	D	90,04	2,27	47/79
1)BK Dividendo Europa	V	2.090,67	5,28	84/119
1)BK EEUU Nasdaq 100	V	4.390,99	13,81	17/35
1)BK Efic Energ y Medioamb	V	2.388,15	7,67	9/26
1)BK España 2027 Gar*	G	59,53	2,82	11/67
1)BK Euribor Rentas II Gar*	G	128,36	-	
1)BK Euribor Rentas III G*	G	124,06	-	
1)BK Euribor Rentas IV G*	G	120,18	1,58	53/67
1)BK Euribor 2024 II G*	G	1.039,39	1,75	44/67
1)BK Euribor 2025 Gar.*	G	125,86	1,18	61/67
1)BK Euribor 2027 Gar*	G	119,88	1,39	55/67
1)BK Euribor 2025 II Gar.*	G	103,34	1,52	54/67
1)BK Europa 2025 Gar*	G	93,40	7,77	1/67
1)BK Europeo Inverso	O	10,30	-7,12	5/5
1)BK Eurostoxx 2024 P Gar*	G	87,56	2,00	33/67
1)BK Eurostoxx 2024 PII G*	G	1.374,97	2,03	32/67
1)BK Bolsa Esp Objetivo2027*	O	754,65	6,44	1/5
1)BK Deuda Financiera	F	28,59	2,47	51/77
1)BK Fondo Monetario	D	1.785,94	2,16	59/79
1)BK Futuro Ibex	V	145,18	12,33	21/76
1)BK Índice Salud C	V	100,00	0,00	36/41
1)BK Ibex 2023 Garantizado*	G	97,21	-	
1)BK Índice Salud A	V	141,61	12,85	9/41
1)BK Ibex 2024 P Gar*	G	105,69	2,56	17/67
1)BK Índice Salud R	V	141,08	12,71	12/41
1)BK Ibex 2025 II Gar*	G	115,23	1,33	57/67
1)BK Ibex 2026 Plus Gar.*	G	100,81	2,61	15/67
1)BK Ibex 2026 Plus II Gar.*	G	86,62	2,46	20/67
1)BK Ibex Rentas Garant.*	G	101,23	1,85	41/67
1)BK Ibex Rentas 2027 Gar.*	G	66,67	1,69	46/67
1)BK Rentas Objetivo 2026	F	98,93	1,53	52/91
1)BK Índice Europa Gar*	G	823,15	2,79	12/67
1)BK Índice España 2027 Gar*	G	76,64	4,16	3/67
1)BK Índice América	V	2.148,71	15,25	43/88
1)BK Media Europea 2024*	G	116,65	-	
1)Bankinter Emergentes	V	95,72	7,16	20/58
1)BK Media Europea 2026 Gar*	G	79,59	3,54	6/67
1)BK Índice España 2024 G*	G	81,95	2,29	23/67
1)BK Índice Japón	V	1.214,39	14,33	7/22
1)BK Mixto Flexible	R	1.217,43	2,45	15/22
1)BK Mixto Renta Fija	M	103,22	2,83	22/36
1)BK Finanzas Globales	V	797,91	13,09	6/8
1)BK Índice Global R	V	172,22	12,14	65/262
1)BK Multiestrategia	I	1.109,16	2,17	10/10
1)BK Pequeñas Cías. Europa	V	436,02	0,56	18/20
1)BK Ibex 2028 Plus Gar*	G	65,61	3,36	7/67
1)BK Premium Moderado	R	122,40	4,81	135/193
1)BK RF Coral Gar*	G	1.146,50	-	
1)BK Objetivo Diciembre2023	D	1.545,32	2,00	70/79
1)BK RF Largo Plazo	F	1.271,93	1,46	57/91
1)BK RV Euro	V	96,44	6,39	36/49
1)BK Tecnología	V	1.292,13	15,81	16/35

BBVA

Ciudad BBVA- C/ Azul 4 Ed. Asia 3-C 28050 Madrid. Web. http://www.bbvaasset-management.com. Fecha v.l.: 21/08/24

Fondo	Tipo	Valor liquid. euros o mon. local	Rentab. desde 29-12-23	Ranking en el año
1)Accion Eurostoxx50 ETF*	V	48,56	7,12	23/49
1)Acción Ibex 35 ETF*	V	11,08	8,83	41/76
1)BBVA Ahorro Corto Plazo*	D	913,44	1,95	73/79
1)BBVA Ahorro Empresas*	D	8,01	2,34	36/79
1)BBVA Bolsa *	V	26,32	9,18	39/76
1)BBVA USA Desarrollo ISR*	V	37,36	10,08	72/88
1)BBVA Bolsa Asia MF*	V	28,57	8,60	2/11
1)BBVA Global DesarrolloISR*	V	28,00	10,19	99/262
1)BBVA Europa DesarrolloISR*	V	11,68	10,69	23/119
1)BBVA Bolsa Europa*	V	112,69	2,49	106/119
1)BBVA Bolsa Europa Cartera*	V	123,65	3,52	102/119
1)BBVA Bolsa I USA (Cub)*	V	31,87	15,93	35/88
1)BBVA Bolsa Índice*	V	30,33	12,32	23/76
1)BBVA Bolsa Índice Euro*	V	14,48	9,31	11/49
1)BBVA Bolsa Plan Dv Europa*	V	19,44	8,41	48/119
1)BBVA Bolsa Plus*	V	1.625,19	7,72	45/76
1)BBVA Megatend. Tecnologic*	V	43,16	15,81	15/35
1)BBVA USA Des.Cubierto ISR*	V	23,23	9,67	75/88
1)BBVA Bonos Core BP*	F	10,78	1,53	124/139
1)BBVA Bonos Corp Dur Cub*	F	11,13	3,64	12/77
1)BBVA Bonos Corpor. LP*	F	12,92	2,79	34/77
1)BBVA Bonos Gobiernos*	F	10,66	1,58	122/139
1)BBVA Bonos Dólar CP*	D	82,45	2,28	11/15
1)BBVA Bonos Dur Flexible*	I	186,05	1,08	25/36
1)BBVA Bonos Duración*	F	1.862,50	0,22	87/91
1)BBVA Bonos Int. Flexible*	F	15,25	0,20	77/93
1)BBVA Bonos Corporativos*	F	15,67	2,02	63/77
1)BBVA Bonos Valor Relativo*	I	11,26	1,60	4/4
1)BBVA Crédito Europa*	F	135,36	2,58	46/77
1)BBVA European Equity Fund	V	168,98	1,38	107/119
1)BBVA Fondt. CP*	D	1.467,38	1,90	75/79
1)BBVA Futuro Sostenible *	I	946,07	2,74	11/15
1)BBVA Gest. Conservadora*	M	10,73	2,80	91/137
1)BBVA Gestión Decidida *	R	9,40	6,07	98/193
1)BBVA Gestión Moderada*	R	7,05	4,24	146/193
1)BBVA Mega Planeta Tierra*	V	7,70	4,37	228/262
1)BBVA Megatend Demografía*	V	219,04	6,63	188/262
1)BBVA Mej Ideas Cubiert 70*	V	10,68	8,25	147/262
1)BBVA Mi Inver. Bolsa Acc*	V	11,61	3,82	101/119
1)BBVA Retorno Absoluto*	I	3,13	4,78	6/36
1)Quality Global*	X	615,78	1,61	160/174
1)Quality Inv. Conservadora*	M	11,10	2,65	98/137
1)Quality Inv. Decidida*	R	15,32	8,67	22/193
1)Quality Inv. Moderada*	R	13,83	5,12	126/193
1)Quality Mejores Ideas*	V	14,36	8,83	132/262
1)Quality Selec.Emerg.*	V	11,85	3,18	48/58

Bellevue Asset Management AG

Fecha v.l.: 22/08/24

Fondo	Tipo	Valor liquid. euros o mon. local	Rentab. desde 29-12-23	Ranking en el año
1)Bellevue AI Hea EUR B	V	149,20	18,11	1/41
1)Bellevue As Pac Hea B	V	157,75	2,49	34/41
1)Bellevue Digital Hea B	V	196,64	4,19	32/41
1)Bellevue Em Mkt Hea B	V	118,64	-8,04	38/41
1)Bellevue Ent EUR SM B	V	392,67	8,39	1/1
1)Bellevue Ent Sw S&M EUR B	V	203,10	4,18	1/2
1)Bellevue Global Macro B	I	173,98	4,62	7/36
1)Bellevue Hea Strat B	V	240,39	8,75	22/41
1)Bellevue Med Serv B	V	697,29	9,22	21/41
1)Bellevue Obesity S B	V	668,71	15,07	4/41

Bestinver Gestión

Juan de Mena, 8 28014 Madrid. Tfno. 915959100. Fecha v.l.: 22/08/24

Fondo	Tipo	Valor liquid. euros o mon. local	Rentab. desde 29-12-23	Ranking en el año
1)Bestinfond	V	268,37	7,62	18/49
1)Bestinver Bolsa	V	79,31	5,77	57/76
1)Bestinver Consumo Global	I	225,07	9,50	11/21
1)Bestinver Corto Plazo	F	15,87	2,72	22/139
1)Bestinver Grandes Cías.	V	294,60	5,31	213/262
1)Bestinver Internacional	V	59,46	8,25	146/262
1)Bestinver Latam*	V	13,23	-5,34	1/7
1)Bestinver Mixto	R	37,75	6,81	2/22
1)Bestinver Norteamérica	V	20,38	14,17	52/88
1)Bestinver Patrimonio	M	11,36	4,20	11/36
1)Bestinver Renta	F	13,34	5,60	2/91
1)European Financ OPP A*	V	12,87	-	
1)European Financ OPP Z*	V	13,98	-	
1)Tordesillas Iberia A*	V	18,90	-	
1)Tordesillas Iberia Z*	V	13,94	-	
1)Tordesillas Long/Short A*	I	11,29	-	
1)Tordesillas Long/Short Z*	I	11,66	-	

Buy & Hold Capital

Cultura 1 1 46002 Valencia. Tfno. 900 550 440. Email. info@buyandhold.es . Fecha v.l.: 22/08/24

Fondo	Tipo	Valor liquid. euros o mon. local	Rentab. desde 29-12-23	Ranking en el año
1)B&H Acciones	V	13,63	8,54	138/262
1)B&H Deuda	F	11,29	3,51	15/77
1)B&H Flexible	X	13,59	6,33	55/174
1)B&H Renta Fija	F	12,44	4,95	5/77
1)B&H Bonds Lu	F	1,23	5,11	4/77
1)B&H Equity Lu	V	1,50	8,77	133/262
1)B&H Flexible Lu	X	1,43	6,50	53/174

Caixabank Asset Management

Paseo de La Castellana 51 28046 Madrid. Tfno. 934047700. Fecha v.l.: 21/08/24

Fondo	Tipo	Valor liquid. euros o mon. local	Rentab. desde 29-12-23	Ranking en el año
1)Albus Extra	X	10,13	9,66	12/174
1)Albus Platinum	X	11,61	9,88	9/174
1)CBK Ahorro Estándar	F	30,22	1,24	129/139
1)CBK Ahorro Plus	F	30,56	1,39	127/139
1)CBK B. Priv Sel*	X	17,91	7,24	41/174
1)CBK Gestion Tendencias E	V	13,75	12,58	61/262
1)CBK Bol. Divid.Europa Est	V	8,95	8,46	45/119
1)CBK Bol. Divid.Europa PI	V	14,05	8,95	39/119
1)CBK Bolsa Gest Europa PI	V	8,66	9,45	35/119
1)CBK Bolsa España 150	V	8,39	17,48	1/76
1)CBK Bolsa Gest España Es	V	55,61	15,49	8/76
1)CBK Bolsa Gest España PI	V	13,98	16,01	6/76
1)CBK Bolsa Sel Emerg Est*	V	9,60	7,72	14/58
1)CBK Bolsa Índ. Euro Est.	V	53,37	11,63	4/49
1)CBK RF Sel Global E*	F	9,56	1,79	50/93
1)CBK Bolsa Gest Europa Est	V	7,81	8,95	40/119
1)CBK Bolsa Sel Emerg PI*	V	14,15	8,14	12/58
1)CBK Bolsa Sel Europa Est*	V	15,96	7,18	67/119
1)CBK Bolsa Sel Europa PI*	V	17,41	7,66	61/119
1)CBK Gar Bolsa Europa 2024	G	109,57	2,65	14/67
1)CBK Bolsa Sel Asia PI*	V	13,13	6,19	10/11
1)CBK Bolsa Sel Asia Est.*	V	11,89	5,72	11/11
1)CBK Bolsa Sel Global Est*	V	16,75	9,26	118/262
1)CBK Bolsa Sel Global PI*	V	18,45	9,75	107/262
1)CBK Bolsa Sel Japón Est.*	V	7,91	7,29	22/22
1)CBK Bolsa Sel Japón Plus*	V	8,73	7,77	20/22
1)CBK Bolsa Sel USA Est*	V	26,92	11,44	69/88
1)CBK Bolsa Sel USA PI*	V	29,67	11,94	66/88
1)CBK Bolsa USA	V	28,71	16,36	31/88
1)CBK Bonos Flotantes 2025P	F	6,22	2,59	27/139
1)CBK DP Inflación 2024	F	7,75	2,06	2/11
1)CBK Cauto Div Univ*	M	97,34	2,73	95/137
1)CBK Bolsa Índ. Esp Est	V	11,20	12,66	14/76
1)CBK Destino Est*	X	7,54	4,23	110/174
1)CBK Destino Plus*	X	7,80	4,50	100/174
1)CBK Destino 2026 Est*	X	6,90	4,97	89/174
1)CBK Destino 2026 Plus*	X	7,05	5,24	78/174
1)CBK Destino 2030 Est*	X	8,92	6,09	60/174
1)CBK Destino 2030 Plus*	X	9,23	6,36	54/174
1)CBK Destino 2040 Est*	X	9,49	7,92	34/174
1)CBK Destino 2040 Plus*	X	9,82	8,20	30/174
1)CBK Destino 2050 Est*	X	9,80	8,49	26/174
1)CBK Destino 2050 Plus*	X	10,14	8,76	20/174
1)CBK Diversificado Dinám.*	I	6,34	2,58	18/23
1)CBK Estrat Flexibl Ex*	M	5,91	2,05	115/137
1)CBK Euro Top Ide Univ	V	10,34	7,29	20/49
1)CBK Evol Sost. 15 Univ*	I	129,38	2,16	3/4
1)CBK Estrat Flexibl Plu*	M	5,80	1,93	117/137
1)CBK Evol Sost. 30 Univ*	I	112,54	2,93	16/23
1)CBK Fondtesoro LP Univ	F	162,94	1,44	58/91
1)CBK Bolsa Improvers	V	2.586,60	-	
1)CBK Gestión 30*	M	6,57	2,69	26/36
1)CBK Gestión 60*	R	8,47	5,37	6/22
1)CBK Gar Creciente 2024	G	122,43	1,80	2/31
1)CBK Gar Dinámico	G	105,68	2,04	30/67
1)CBK Gar EURIBOR	G	112,32	2,15	29/67
1)CBK Bolsa USA Div Cubier	V	14,63	16,21	32/88
1)CBK Gar EURIBOR II	G	111,76	2,03	31/67
1)CBK Comunicación Mundial	V	42,40	22,58	1/35
1)CBK Gar Sel XII	G	10,77	2,87	10/67
1)CBK Gar Val Responsables	G	100,13	1,68	48/67
1)CBK Gestión Total Plus*	X	8,44	8,47	27/174
1)CBK Iter Extra	M	7,51	3,30	76/137
1)CBK Iter PI	M	7,56	3,43	68/137
1)CBK Mix Dividendos Univ*	M	7,95	1,66	122/137
1)CBK Mix RF 15 Univ*	M	11,89	2,83	23/36
1)CBK Monetario Rdto. Est	D	7,95	1,99	71/79
1)CBK Monetario Rdto. Plat.	D	8,26	2,47	27/79
1)CBK Monetario Rdto. Plus	D	8,06	2,17	58/79
1)CBK Monetario Rdto. Prem.	D	8,16	2,33	40/79
1)CBK Multisalud Est	V	11,65	12,24	14/41
1)CBK Multisalud Plus	V	30,46	12,10	16/41
1)CBK Oportunidad Estandar*	V	14,26	5,32	211/262
1)CBK Renta F. Flex. Est.	F	6,71	1,26	63/93
1)CBK Renta F. Flex. PI	F	9,17	1,49	56/93
1)CBK Renta Fija Dólar	F	0,47	1,78	11/13
1)CBK Rentas Euribor	G	6,47	1,98	37/67
1)CBK Rentas Euribor 2	G	6,19	2,57	16/67
1)CBK RF Alta Cal Cred.	F	8,17	0,06	88/91
1)CBK RF Enero 2026 Pla	F	6,57	1,78	44/91
1)CBK RF Enero 2026 Ext	F	6,15	1,96	35/91
1)CBK RF Corp Dur Cub Est	F	9,16	3,38	19/77
1)CBK RF Corp Dur Cub Plus	F	6,37	3,58	14/77
1)CBK RF Corporativa	F	7,78	2,12	59/77
1)CBK RF Subordinada PI	F	7,25	3,82	13/14
1)CBK Sel Futuro Sost E*	X	11,54	3,91	116/174
1)CBK Sel Futuro Sost P*	X	10,54	4,36	106/174
1)CBK Sel Ret Absoluto Est*	I	6,16	2,18	20/36
1)CBK Sel Ret Absoluto PI*	I	6,65	2,24	19/23
1)CBK Sel Tendencias Est.*	X	15,62	8,58	25/174
1)CBK Sel Tendencias Plus*	X	16,96	9,05	16/174
1)CBK Selección Alternativa*	I	6,44	3,53	4/5
1)CBK SI Impacto 0/30 RV*	M	14,87	2,59	100/137
1)CBK SI Impacto 0/30 RV E*	M	14,14	2,46	103/137
1)CBK SI Impacto 0/30 RV P*	M	15,22	2,69	97/137
1)CBK SI Impacto 0/60 RV*	R	12,81	3,51	161/193
1)CBK SI Impacto 0/60 RV E*	R	12,32	3,32	164/193
1)CBK SI Impacto 50/100 RV*	V	14,70	5,43	206/262
1)CBK Small & Mid C Esp Uni	V	460,52	9,23	38/76
1)CBK Soy Así Cauto Univ*	M	136,00	4,22	29/137
1)CBK Soy Así Flex Univ*	R	137,00	7,26	53/193
1)CBK Soy Así Din. Univ*	R	152,39	9,59	7/193
1)Microbank Fondo Ético	I	10,08	6,61	1/15
1)Microbank SI Imp RV	V	12,25	5,59	18/26

Caja Ingenieros Gestión

Rambla Catalunya, 2-4 ,2ª planta 08007 Barcelona. Virginia Prieto. Tfno. 933116711. Web. www.ingenierosfondos.es. Fecha v.l.: 22/08/24

Fondo	Tipo	Valor liquid. euros o mon. local	Rentab. desde 29-12-23	Ranking en el año
1)CdE ODS Impact ISR A	R	7,85	8,61	24/193
1)CdE ODS Impact ISR I	R	8,16	9,25	10/193
1)CI Balanced Opp A	I	6,13	2,50	8/10
1)CI Balanced Opp I	I	6,48	3,10	4/10
1)CI Bolsa Euro Plus A	V	8,71	4,57	47/49
1)CI Bolsa Euro Plus I	V	9,38	5,18	45/49
1)CI Bolsa USA A	V	20,11	15,89	36/88
1)CI Bolsa USA I	V	22,46	18,08	20/88
1)CI CIMS 2026	F	106,36	2,06	82/139
1)CI CIMS 2027	F	110,25	1,89	38/91
1)CI CIMS 2027 2E	F	106,22	1,94	36/91
1)CI Emergentes A	V	16,16	7,42	16/58
1)CI Emergentes I	V	17,55	8,63	11/58
1)CI Environment ISR A	R	134,59	8,42	26/193
1)CI Environment ISR I	R	146,04	9,14	13/193
1)CI Fondtesoro CP A	D	903,96	2,12	63/79
1)CI Fondtesoro CP I	D	919,73	2,32	41/79
1)CI Global A ISR	V	10,79	13,69	52/262
1)CI Global I ISR	V	11,80	14,35	43/262
1)CE Horizon 2027	F	105,66	2,50	38/139
1)CI Iberian Equity A	V	12,08	7,83	43/76
1)CI Iberian Equity I	V	12,99	9,17	40/76
1)CI Premier A	F	696,96	2,07	40/93
1)CI Premier I	F	723,15	2,43	23/93
1)CIG Dinámica A*	I	106,54	3,16	9/14
1)CIG Dinámica I*	I	113,32	4,05	8/14
1)Fonengin ISR A	M	12,63	2,27	108/137
1)Fonengin ISR I	M	13,38	2,86	88/137

Caja Laboral Gestión

P. José M. Arizmendiarieta,5 20500 Mondragón. Aitor García Santamaría. Tfno. 943790114. Fecha v.l.: 21/08/24

Fondo	Tipo	Valor liquid. euros o mon. local	Rentab. desde 29-12-23	Ranking en el año
1)CL Bolsa Japón	V	10,48	13,32	8/22
1)CL Bolsa USA	V	17,14	12,65	62/88
1)CL Bolsas Europeas	V	10,09	7,52	63/119
1)Laboral Kutxa Horiz 2027	F	11,45	3,29	13/91
1)Laboral Kutxa Horizonte 2	F	6,81	-	
1)Laboral Kutxa Euri Gar II	G	7,72	1,65	50/67
1)LK Bolsa Universal	V	11,46	11,58	71/262
1)Laboral Kutxa Ahorro	F	10,54	1,75	111/139
1)Laboral Kutxa Aktibo Eki	M	6,04	2,92	87/137
1)Laboral Kutxa Aktibo Hego	F	9,21	1,37	60/93
1)Laboral Kutxa Aktibo Ipar	R	7,18	5,38	120/193
1)Laboral Kutxa Avant	F	7,85	2,79	16/93
1)Laboral Kutxa Bolsa	V	21,52	7,81	44/76
1)Laboral Kutxa Bolsa G VI	G	9,93	2,21	27/67
1)Laboral Kutxa Futur E	V	8,15	6,90	183/262
1)L.K. Euribor Garantizado	G	6,29	1,81	42/67
1)Lab. Kutxa Euribor G III	G	11,08	1,74	45/67
1)Laboral.Kutxa B.G XXIV	G	6,06	1,99	35/67
1)Laboral Kutxa Konpromiso	R	7,73	6,70	73/193
1)Laboral Kutxa Horiz 2027	F	12,06	1,42	60/91
1)Laboral Kutxa RF Gar. X	G	7,55	1,46	14/31
1)Laboral Kutxa RF Gar. XI	G	9,60	1,38	19/31
1)L.K.RF Garant. XVIII FI	G	6,05	1,38	20/31
1)Laboral Kutxa RFGar XVII	G	6,11	1,63	9/31
1)LK Mercados Emergentes	V	8,58	5,60	37/58
1)Laboral Kutxa RFG XIX	G	8,97	1,60	10/31
1)LK Selek Balance	R	6,18	4,02	150/193
1)Laboral Kutxa RF Gar. XX	G	12,44	1,65	7/31
1)LK Selek Base	M	7,27	2,99	84/137
1)Laboral Kuxta RF Gar XXI	G	10,85	1,67	5/31
1)LK Selek Extraplus	R	8,55	7,78	41/193
1)LK Selek Plus	R	7,76	5,97	100/193

CANDRIAM
A NEW YORK LIFE INVESTMENTS COMPANY

Candriam

Pedro Teixeira, 8 Pta. 4 28020 Madrid. Tfno. 919010533. Web. http://contact.candriam.com. Fecha v.l.: 22/08/24

Fondo	Tipo	Valor liquid. euros o mon. local	Rentab. desde 29-12-23	Ranking en el año
1)Cand. Bd Euro Diversi C C	F	981,61	1,53	51/91
1)Cand. Bds Conv Def C C	F	131,65	2,45	1/18
1)Cand. Bds Credit Opp. C C	F	210,53	2,70	42/77
1)Cand. Bds Em Debt LC C C	F	92,77	0,85	25/30
1)Cand. Bds Em. Mkts C C	F	1.234,45	5,27	8/30
1)Cand. Bds Eur. C C	F	1.089,64	0,94	73/91
1)Cand. Bds Eur. Corp C C	F	7.529,06	2,52	48/77
1)Cand. Bds Eur. Gov C C	F	2.163,15	0,59	83/91
1)Cand. Bds Eur. HY C C	F	1.342,79	4,26	17/51
1)Cand. Bds Eur. Lg T C C	F	7.534,28	0,36	85/91
1)Cand. Bds Eur. Sh T C C	F	2.099,81	1,87	103/139
1)Cand. Bds Gbl Gov. C C	F	130,36	-0,08	81/93
1)Cand. Bds Gbl HY C C	F	270,46	4,17	18/51
1)Cand. Bds Gbl Infl. SD C C	F	144,41	1,28	4/11
1)Cand. Bds Inter C C	F	921,96	1,48	57/93
1)Cand. Bds Tot Ret C C	I	139,20	1,02	27/36
1)Cand. Divers.Futures C C	I	12.638,49	-6,81	35/36
1)Cand. Eq.L Aust C C	V	319,68	2,80	3/3
1)Cand. Eq.L Biotec C C	V	239,64	12,98	8/41
1)Cand. Eq.L Biotec C C	V	219,58	12,44	13/41
1)Cand. Eq.L Em Mkts C C	V	947,42	10,80	3/58
1)Cand. Eq.L Emu Innovation	V	135,45	4,59	46/49
1)Cand. Eq.L Eu. Inn C C	V	2.968,17	0,98	108/119
1)Cand. Eq.L Eu. OptQua C C	V	142,73	-0,95	113/119
1)Cand. Eq.L Gbl Demogr C C	V	323,70	12,30	63/262
1)Cand. Eq.L Rob&In Tech CC	V	377,28	8,36	24/35
1)Cand. Indx Arbitrage C	I	1.496,34	2,94	2/2
1)Cand. Lg Sh Credit C	F	1.266,51	3,03	24/77
1)Cand. Mon.Mkt Eur AAA C C	D	107,31	2,26	51/79
1)Cand. Mon.Mkt Eur. C C	D	535,27	2,34	37/79
1)Cand. Monetaire SIC C	D	1.094,88	2,51	22/79
1)Cand. Risk Arbitrage C	I	2.598,68	3,58	1/2
1)Cand. Sust Bd Eur.Cor.CC	F	103,59	2,76	38/77
1)Cand. Sust Bd Eur.Sh.T CC	F	99,27	1,76	110/139
1)Cand. Sust Bd Eur. CC	F	92,71	0,88	74/91
1)Cand. Sust Bd Global CC	F	93,46	0,26	76/93
1)Cand. Sust Bd Gb HghYd CC	F	114,09	3,24	30/51
1)Cand Sust Def AssetAll CC*	M	152,60	2,93	86/137
1)Cand. Sust Eq Em Mkt CC	V	118,84	5,53	38/58
1)Cand. Sust Eq EMU CC	V	186,55	5,37	44/49
1)Cand. Sust Eq Europe CC	V	28,37	5,58	81/119
1)Cand. Sust Eq World CC	V	36,36	11,95	67/262
1)Cand. Sust Money M Eur CC	D	1.158,12	2,42	32/79
1)Cleo Index Europe Eq C C	V	273,24	9,31	36/119
1)Cleo Index Usa Eq C C	V	639,18	15,62	37/88
1)NYLIM GF US HYCor C C	F	144,21	4,36	15/51
2)Cand. Bds CrOpp. CUSDH C	F	188,23	2,92	28/77
2)Cand. Bds EmDeb LocCu C C	F	103,66	0,73	26/30
2)Cand. Bds EMs C C	F	2.742,53	5,61	5/30
2)Cand. Bds Eur. HY C C	F	237,69	4,50	11/51
2)Cand. Bds Total Ret C C	I	174,83	1,27	24/36
2)Cand. Eq.L Biotec C C	V	940,79	12,85	10/41
2)Cand. Eq.L Oncol Imp C C	V	293,82	15,03	5/41
2)Cand. Eq.L Rob&In Tech CC	V	419,40	8,21	25/35
2)Cand. Mon.Mkt Usd C C	D	603,98	2,45	7/15
2)Cand. Sust Bd Em Mkt CC	F	110,57	2,86	19/30
2)Cleo Index USA Eq C C	V	433,27	15,46	39/88
3)Cand. Sust. Eq. Japan CC	V	3.922,00	9,08	19/22
6)Cand. Eq.L Aust C C	V	2.120,10	3,19	2/3
6)Cand. Eq.L Aust R C	V	242,73	3,79	1/3
2)NYLIM.GF US HYCorp Bd C C	F	145,45	3,66	22/51

Carmignac Gestion Luxembourg

Spain Branch Paseo de Eduardo Dato nº 18 28010 Madrid. www.carmignac.es. Tfno. (+34) 914361727. Fecha v.l.: 22/08/24

Fondo	Tipo	Valor liquid. euros o mon. local	Rentab. desde 29-12-23	Ranking en el año
1)Carmignac Abs Ret Europ A	I	423,61	3,82	3/13
1)China New Economy	V	41,87	-11,46	14/14
1)Climate Transitn A EUR	V	306,76	5,46	20/26
1)Cr A EUR Acc	F	145,38	6,23	2/77
1)Credit 2025	F	108,93	4,40	8/77
1)Emergents	V	1.170,64	1,69	51/58
1)Emerging Debt	F	138,79	2,19	22/30
1)Emerging Discovery	V	1.945,90	15,61	1/58
1)Emerging Patrimoine	R	138,82	2,13	5/9
1)Family Governed	V	176,64	9,82	106/262
1)FB A EUR Acc	F	1.304,41	4,03	5/91
1)Glb Bd A EUR Acc	F	1.509,89	1,16	67/93
1)Grandchildren	V	196,25	17,95	12/262
1)Grande Europe	V	346,55	13,63	9/119
1)Investissement	V	2.069,04	18,69	10/262
1)Patrim Inc A EUR	R	68,71	2,81	170/193
1)Patrimoine	R	699,85	6,44	81/193
1)Patrimoine Europe	R	134,15	6,93	64/193
1)Profil Réactif 50	R	205,56	7,41	49/193
1)Sécurité	F	1.844,74	3,44	3/139

Cartesio Inversiones SGIIC SA

Plaza de Rubén Darío 3 28010 Madrid. Alicia Pérez Vioque. Tfno. 91 310 62 40. Email. info@cartesio.com. Fecha v.l.: 22/08/24

Fondo	Tipo	Valor liquid. euros o mon. local	Rentab. desde 29-12-23	Ranking en el año
1)Cartesio Funds Equity R	X	118,84	6,90	48/174
1)Cartesio Funds Income R	M	113,87	5,53	4/36
1)Cartesio X	M	2.208,17	5,55	3/36
1)Cartesio Y	X	2.847,40	7,13	43/174

CBNK Gestión de Activos

Almagro 8 28010 Madrid. José Luis de la Fuente García. Tfno. 913102152. Fecha v.l.: 22/08/24

Fondo	Tipo	Valor liquid. euros o mon. local	Rentab. desde 29-12-23	Ranking en el año
1)CBNK Cartera Pr 25*	M	1,03	3,91	42/137
1)CBNK Cartera Pr 50*	R	1,08	5,90	104/193
1)CBNK Fondepósito B	D	1,02	2,12	64/79
1)CBNK Fondepósito Pr	D	1,02	2,20	57/79
1)CBNK Mixto 25 A	M	15,56	2,53	28/36
1)CBNK Mixto 25 B	M	16,01	2,86	21/36
1)CBNK RF C. Plazo A	F	1.318,84	2,46	42/139
1)CBNK RF C. Plazo B	F	1.321,45	2,49	39/139
1)CBNK RF Euro A	F	1.923,95	2,23	29/91
1)CBNK RF Euro B	F	1.956,20	2,39	26/91
1)CBNK RF Flexible A*	F	8,94	1,90	45/93
1)CBNK RF Flexible B*	F	9,14	2,16	36/93
1)CBNK Dividendo Euro A	V	1,13	7,11	25/49
1)CBNK Dividendo Euro B	V	1,14	7,38	19/49
1)CBNK RV España A	V	78,79	2,97	65/76
1)CBNK RV España B	V	83,27	3,50	62/76
1)CBNK RV Global A*	V	1,50	10,59	89/262
1)CBNK RV Global B*	V	1,55	10,82	81/262
1)CBNK Sel. Infraestruct. A*	R	1,03	2,02	181/193
1)CBNK Sel. Infraestruct. B*	R	1,05	2,35	178/193
1)CBNK Sel. Salud A*	R	1,09	11,92	3/193
1)CBNK Sel. Salud B*	R	1,11	12,20	2/193

Cobas Asset Management

Paseo de la Castellana 53 2ª planta 28046 Madrid. Carlos González Ramos. Tfno. 900 15 15 30. Fecha v.l.: 22/08/24

Fondo	Tipo	Valor liquid. euros o mon. local	Rentab. desde 29-12-23	Ranking en el año
1)Cobas Selección (A)	V	118,09	18,09	1/119
1)Cobas Selección (B)	V	140,65	16,20	3/119
1)Cobas Selección (C)	V	126,67	16,00	4/119
1)Cobas Selección (D)	V	185,81	15,82	5/119
1)Cobas Internacional (A)	V	117,73	17,73	13/262
1)Cobas Internacional (B)	V	141,01	16,12	23/262
1)Cobas Internacional (C)	V	122,73	15,92	25/262
1)Cobas Internacional (D)	V	189,92	15,75	26/262
1)Cobas Iberia (A)	V	114,31	14,31	9/76
1)Cobas Iberia (B)	V	139,14	11,23	31/76
1)Cobas Iberia (C)	V	135,46	11,04	33/76
1)Cobas Iberia (D)	V	160,44	10,87	35/76
1)Cobas Grandes Cías. (A)	V	114,59	14,59	40/262
1)Cobas Grandes Cías. (B)	V	131,81	15,26	30/262
1)Cobas Grandes Cías. (C)	V	113,76	15,17	31/262
1)Cobas Grandes Cías. (D)	V	158,33	15,15	33/262
1)Cobas Concentrados (A)*	I	130,98	30,98	1/21
1)Cobas Concentrados (B)*	I	164,39	27,52	3/21
1)Cobas Concentrados (C)*	I	109,89	27,33	4/21
1)Cobas Concentrados (D)*	I	195,01	27,15	5/21
1)Cobas Renta	M	116,09	6,42	1/36
1)Cobas Selection Lux Eur*	V	24.067,85	16,53	2/119
1)Cobas International Lux €*	V	113,15	16,58	19/262
1)Cobas Large Cap Lux Eur*	V	146,25	14,79	38/262
1)Cobas Concentrated Lux €*	I	107,36	28,18	2/21

CUADROS

Desde Orbyt, actualice los datos pulsando en los cuadros con este logotipo

FONDOS DE INVERSIÓN (Continuación)

Creand Asset Management
Ortega y Gasset 7 28006 Madrid. Susana Ramirez. Tfno. 914311166. Email. gesalcala@bancoalcala.com. Fecha v.l.: 22/08/24

Fondo	Tipo	Valor liquid. euros o mon. local	Rentab. desde 29-12-23	Ranking en el año
1)Active Value Selection*	X	11,82	4,97	90/174
1)Alternative Cinvest*	I	12,40	10,05	6/21
1)Cinvest A&A Internacional	V	10,86	32,80	1/262
1)Cinvest Ahorria	V	10,67	4,29	229/262
1)Cinvest Beauty Industry	V	10,74	7,28	171/262
1)Cinvest II*	V	12,46	10,13	100/262
1)Cinvest II Inversion Flex*	R	10,22	2,09	180/193
1)Cinvest II Oryx Global*	X	11,02	4,32	107/174
1)Cinvest Long Run	V	12,66	5,99	200/262
1)Cinvest M Maver-21*	X	9,31	10,17	7/174
1)Cinvest M EI2 Value*	V	18,68	7,30	170/262
1)Cinvest M GARP*	X	5,51	-11,63	173/174
1)Cinvest M Global Equities*	M	11,41	3,90	43/137
1)Creand Acciones	V	28,90	0,91	246/262
1)Creand Buy & Hold 2026	F	9,90	2,08	78/139
1)Creand Gescapital Activa*	X	10,16	6,03	62/174
1)Creand Gest. Flex. Sost.	I	11,70	2,79	17/23
1)Creand Global	R	13,23	5,02	128/193
1)Getino Gestión Activa	X	1.548,65	2,00	154/174
1)Getino Renta Fija	F	9,87	1,30	62/93
1)Creand Renta Fija Mixta	M	12,22	2,61	27/36
1)Global Flexible Allocatio*	X	10,37	2,91	140/174

Credit Suisse Asset Management
. Institucionales: 917916000. Fecha v.l.: 22/08/24

Fondo	Tipo	Valor liquid. euros o mon. local	Rentab. desde 29-12-23	Ranking en el año
1)CS BF (Lux) Corp SD EUR B	F	130,00	2,31	55/77
1)CS Portf. F.Growth Euro-B*	R	226,98	-	
1)CS Portfol. F.Balan.Euro *	R	209,45	-	
1)CS Portfolio Yield EUR B*	M	187,31	-	
2)CS BF (Lux) Corp SD USB B	F	160,17	2,78	36/77
2)CS Portfolio Balance US$*	R	344,58	-	
2)CS Portfolio Growth US$*	R	361,24	-	
2)CS Portfolio Yield USD B*	M	308,69	-	
2)CSF DJ-AIG Commodity USD	V	66,81	-1,72	3/3
5)CS BF (Lux) Corp SD CHF B	F	112,97	-0,78	75/77
5)CS Bond SFR	F	507,08	-0,37	1/1
5)CS Portfolio Balanced SFR*	R	214,40	-	
5)CS Portfolio Growth SFR*	R	241,98	-	
5)CS Portfolio Yield CHF B*	M	173,50	-	

Deutsche Wealth Management SGIIC
P° de la Castellana, 18 28046 Madrid. Rosa Blasco. Tfno. 913351134. Fecha v.l.: 22/08/24

Fondo	Tipo	Valor liquid. euros o mon. local	Rentab. desde 29-12-23	Ranking en el año
1)DB Bolsa Global	V	17,95	12,07	66/262
1)DB Conservador ESG A*	M	11,14	3,62	15/36
1)DB Conservador ESG B*	M	11,53	3,86	13/36
1)DB Corto Plazo	D	6,27	2,11	65/79
1)DB Crecimiento ESG A*	R	15,35	7,76	44/193
1)DB Crecimiento ESG B*	R	16,23	8,25	33/193
1)DB Moderado ESG A*	R	12,25	6,09	96/193

Dunas Capital Asset Mngmt.
Fernanflor 4 4ªplanta 28014 Madrid. Borja Fernández-Galiano. Tfno. 914263826. Fecha v.l.: 22/08/24

Fondo	Tipo	Valor liquid. euros o mon. local	Rentab. desde 29-12-23	Ranking en el año
1)Dunas Sel. USA ESG Cub. I	V	12,75	16,70	25/88
1)Dunas Sel. USA ESG Cub. C	V	30,31	16,71	24/88
1)Dunas Sel. USA ESG Cub. R	V	18,86	16,17	33/88
1)Dunas Valor Flexible D	I	11,55	2,82	11/14
1)Dunas Valor Flexible RD	I	12,93	2,97	15/23
1)Dunas Valor Equilibrado D	I	12,40	2,23	20/23
1)Dunas Valor Equilibrado I	I	13,57	4,24	5/23
1)Dunas Valor Equilibrado R	I	12,11	3,88	6/23
1)Dunas Valor Equilibrad RD	I	11,41	2,10	21/23
1)Dunas Valor Flexible I	I	17,36	5,34	3/14
1)Dunas Valor Flexible R	I	13,14	4,87	6/14
1)Dunas Valor Prudente I	I	269,67	3,40	1/4
1)Dunas Valor Prudente R	I	112,14	3,11	2/4

DWS International GmbH, Suc. España
Paseo de la Castellana, 18 28046 Madrid. Tfno. 913355211. Fecha v.l.: 22/08/24

Fondo	Tipo	Valor liquid. euros o mon. local	Rentab. desde 29-12-23	Ranking en el año
1)DWS Aktien Strat Deut LC	V	500,23	1,58	6/6
1)DWS Eur Ultra Short FI	F	80,73	3,00	16/139
1)DWS Biotech LC	V	299,57	13,04	7/41
1)DWS Con DJE Al Ren Glob L	M	140,41	4,95	10/137
1)DWS Conc Kaldemorgen LC	X	171,31	3,96	115/174
1)DWS Deutschland LC	V	262,22	2,75	4/6
1)DWS Float Rate Notes LC	F	89,09	3,01	15/139
1)DWS Inv Brazil Eq LC	V	146,27	-15,84	1/1
1)DWS Inv Convertibles LC	F	174,63	0,40	8/18
1)DWS Inv ESG Eur Bonds (Sh	F	149,78	2,09	76/139
1)DWS Inv Euro Corporate Bo	F	160,68	2,84	32/77
1)DWS Inv Euro-Gov Bonds LC	F	176,59	1,07	68/91
1)DWS Inv Euro HY Corp LC	F	173,48	4,73	9/51
1)DWS Inv German Equities L	V	221,91	2,71	5/6
1)DWS Inv Glob Infrastr LC	V	200,49	8,70	1/17
1)DWS Inv CROCI Euro LC	V	340,27	-2,02	49/49
1)DWS ESG Equity Income LC	V	165,68	10,60	88/262
1)DWS Inv Gold&Prec Metals	V	127,03	26,75	1/2
1)DWS Inv Latin Am Eq LC	V	168,95	-14,05	7/7
1)DWS Inv Short Dur Cred LC	F	135,88	3,58	13/77
1)DWS Inv CROCI Glob Div LC	V	241,13	4,73	222/262
1)DWS Inv Top Div LC	V	273,26	7,86	153/262
1)DWS Inv Climate Tech LC	V	175,28	4,23	21/26
1)DWS Inv Smart Ind Tech LC	V	171,57	8,37	1/3
1)DWS Inv Dynamic Opp LC	R	140,30	6,25	88/193
1)DWS Invest Asian BondsLCH	F	100,63	3,53	3/9
1)DWS Inv SDG Global Eq LC	V	176,61	12,44	62/262
1)DWS Inv II EurTop Div LC	V	205,25	6,20	76/119
1)DWS Top Dividende LC	V	173,40	7,86	155/262
1)Deut Inv I China Bds	F	111,32	2,06	8/9
1)Deut Inv I Top Euro	V	282,11	5,95	42/49
1)DWS Eur Bond FlexLC	F	32,70	2,93	18/91
1)DWS Inv Cons Opp LC	R	112,99	2,96	169/193
1)DWS Inv CROCI Japan LCH	V	432,58	12,06	11/22
1)DWS Inv CROCI US LC	V	175,01	7,29	84/88
1)DWS Inv ESG Float Rate No	F	105,92	3,06	13/139
1)DWS Inv ESG Glob Corp Bon	F	99,38	3,03	25/77
1)DWS Inv ESG Next Gen Infr	V	112,52	2,79	239/262
1)DWS Inv Gl Agribusiness L	V	175,79	-1,28	4/4
2)Deut Inv I RREEF	V	152,05	-0,51	8/8

EDM Gestión S.A.
Castellana 78 28046 Madrid. Ricardo Vidal. Tfno. 934160143. Email. rvidal@edm.es. Fecha v.l.: 22/08/24

Fondo	Tipo	Valor liquid. euros o mon. local	Rentab. desde 29-12-23	Ranking en el año
1)EDM Ahorro L	F	27,69	2,24	66/139
1)EDM American Growth L €*	V	108,66	14,60	46/88
1)EDM Cartera L*	X	2,22	5,56	72/174
1)EDM Credit Portfolio L € *	F	99,83	4,45	12/51
1)EDM Global Equi. Impact L*	V	86,02	12,30	64/262
1)EDM International Equties*	V	21,37	11,39	74/262
1)EDM Latin America L*	V	92,90	-7,04	2/7
1)EDM Renta L	D	10,96	2,62	13/79
1)EDM High Yield L*	F	102,91	3,35	28/51
1)EDM Spanish Equity L*	V	144,28	5,76	58/76
1)EDM Strategy L*	V	228,70	6,55	73/119
2)EDM American Growth L $*	V	116,70	15,02	45/88
2)EDM Credit Portfolio L $*	F	106,05	4,65	10/51

Fonditel Gestión SGIIC S.A.U.
Pedro Teixeira 8 3ª 28020 Madrid. Tfno. 915982620. Fecha v.l.: 22/08/24

Fondo	Tipo	Valor liquid. euros o mon. local	Rentab. desde 29-12-23	Ranking en el año
1)Fonditel Bolsa Mundial	V	7,50	10,11	101/262
1)Fondit EUR Horizonte 2026	F	6,38	1,68	67/77
1)Fonditel Albatros	R	10,24	3,96	152/193
1)Fonditel Dinero	D	4,88	2,21	55/79
1)Fonditel Lince A	V	7,97	9,60	37/76
1)Fonditel RF Mx Internac.	M	7,98	2,40	106/137

GCO Gestión de Activos
Cedaceros 9 Planta baja 28014 Madrid. Esther Luque Sánchez. Tfno. 914328660. Fecha v.l.: 22/08/24

Fondo	Tipo	Valor liquid. euros o mon. local	Rentab. desde 29-12-23	Ranking en el año
1)GCO Acciones	V	81,85	12,47	18/76
1)GCO Ahorro	F	23,42	2,46	41/139
1)GCO Bolsa USA	V	13,05	18,17	19/88
1)GCO Eurobolsa	V	9,31	9,48	9/49
1)GCO Global 50	R	10,79	8,28	31/193
1)GCO Internacional	V	17,07	14,51	42/262
1)GCO Mixto	M	11,00	5,40	8/137
1)GCO Renta Fija	F	8,62	1,80	41/91

Gesconsult
Príncipe de Vergara 36 6º dcha. 28006 Madrid. Tfno. 915774931. Fecha v.l.: 22/08/24

Fondo	Tipo	Valor liquid. euros o mon. local	Rentab. desde 29-12-23	Ranking en el año
1)Evo Fondo Intel. RV	V	11,92	11,00	77/262
1)Evo Fondo Int. RF.CP	D	10,36	2,64	11/79
1)Gesconsult Corto Plazo	D	740,08	2,80	3/79
1)Gesconsult Corto Plazo I	D	746,66	3,00	1/79
1)Gesconsult RV Eurozona	V	22,75	8,88	13/49
1)Gesconsult León VMF A	R	25,06	6,40	5/22
1)Gesconsult León VMF B	R	26,49	6,71	3/22
1)Gesconsult Oportunidad RF	F	10,45	6,17	5/14
1)Gesconsult RF Flexible	M	27,62	3,53	16/36
1)Gesconsult R.V. Iberia	V	55,32	2,64	66/76
1)Momento Europa	R	11,38	4,14	13/22

Gescooperativo S.A.
Virgen de los Peligros, 4 3 Planta 28013 Madrid. Aroa Carrillo Mateos. Tfno. 915956915. Fecha v.l.: 22/08/24

Fondo	Tipo	Valor liquid. euros o mon. local	Rentab. desde 29-12-23	Ranking en el año
1)Rur Deuda Sob Eur Car	F	664,79	2,30	57/139
1)Rur Deuda Sobe Euro Est	F	652,61	1,98	92/139
1)Rural Euro RV Cartera	V	835,13	7,16	22/49
1)Rural Ahorro Plus Cartera	F	7.432,31	2,23	67/139
1)Rural Ahorro Plus Est	F	7.268,65	1,96	95/139
1)Rural Multifondo 75 Car*	R	1.210,64	6,99	63/193
1)Rural Bolsa Garant. 2024*	G	738,48	2,18	28/67
1)Rural Bolsa 2027 Garantía	G	304,58	3,63	5/67
1)Rural Bono High Yild Est*	F	319,94	3,56	24/51
1)Rural Bono HighYield Car**	F	341,52	4,36	14/51
1)Rural Bonos Corporat. Est	F	512,90	2,41	53/77
1)Rural Bonos Corpor.Cart.	F	535,64	2,94	27/77
1)Rural Emergentes RV Est*	V	766,22	6,10	33/58
1)Rural Emergnts RV Cart.*	V	844,75	7,34	18/58
1)Rural Euro RV Estandar	V	757,41	5,92	43/49
1)Rural Europa 2025 Gar.	G	319,26	2,25	26/67
1)Rural Europa 24 Gar.*	G	330,88	2,27	25/67
1)Rural EEUU Bolsa Cartera	V	1.069,50	15,10	44/88
1)Rural EEUU Bolsa Estandar	V	1.042,61	13,77	54/88
1)Rural Futuro ISR Cart*	V	704,45	14,87	35/262
1)Rural Futuro ISR Est.*	V	639,75	13,57	54/262
1)Rural Garantizado Plus	G	316,50	3,73	4/67
1)Rural Garan.Bolsa Europea	G	334,36	2,43	21/67
1)Rural Garantía Nov. 2024	G	308,49	1,71	4/31
1)Rural Garantía Bolsa 2025	G	296,08	1,35	56/67
1)Rural Garantía 2026	G	302,13	1,35	24/31
1)Rural Gtia Bol Abril 2026	G	315,89	3,24	8/67
1)Rural Gtia.Octubre 2025	G	307,53	1,30	25/31
1)Rural Horizonte Garant.	G	292,99	1,43	16/31
1)Rural Horizonte 2028 Gara	G	288,07	1,77	3/31
1)Rural Impacto Gl. Cartera	V	359,95	8,93	7/26
1)Rural Impacto Global Std	V	346,74	7,78	8/26
1)Rural I Rentabilidad Gar.	G	307,51	1,27	27/31
1)Rural II Rentabilidad Gar	G	303,15	-	
1)Rural Mixto Int. 15	M	849,81	4,20	30/137
1)Rural Mixto Intern 30/50	R	1.539,13	8,91	16/193
1)Rural Mixto Intern.25	M	993,21	5,60	6/137
1)Rural Mixto 15	M	789,96	2,37	29/36
1)Rural Mixto 25	M	871,56	2,77	25/36
1)Rural Multifondo 75 Est*	R	1.137,35	5,75	112/193
1)Rural Perfil Conservador*	M	746,17	3,63	54/137
1)Rural Perfil Decidido*	R	1.229,23	7,02	62/193
1)Rural Perfil Dinámico*	V	493,79	9,25	119/262
1)Rural Perfil Dinámico Car*	V	527,43	10,33	95/262
1)Rural Perfil Moderado*	R	352,39	4,43	140/193
1)Rural Perfil Moderado Car*	R	362,89	5,24	122/193
1)Rural Plan Inversión	M	339,03	3,35	71/137
1)Rural Rend Sost. Cart	F	8.116,95	2,52	33/139
1)Rural Rendimiento Sost Es	F	8.071,86	2,15	71/139
1)Rural Rendimiento 2025 G	G	307,47	1,46	13/31
1)Rural Renta Fija 1 Cart.	F	1.275,00	2,22	68/139
1)Rural R.F. Flexible Cart	F	1.290,84	2,29	58/139
1)Rural RF Internacional	F	577,17	2,23	32/93
1)Rural Renta Fija 1 Est	F	1.236,71	1,85	104/139
1)Rural Renta Fija Flexible	F	1.222,43	1,63	120/139
1)Rural Renta Fija 5 Cart.	F	906,57	2,66	23/91
1)Rural Renta Fija 5 Est	F	849,19	1,83	40/91
1)Rural RV España Cartera	V	802,57	11,19	32/76
1)Rural RV España Estandar	V	727,90	9,90	36/76
1)Rural RV Internaciona Est	V	1.142,16	18,49	11/262
1)Rural RV Intrnacional Car	V	1.259,28	19,88	6/262
1)Rural Sost. Conserv. Car.*	M	320,62	3,59	55/137
1)Rural Sost. Conserv Est*	M	310,69	3,06	82/137
1)Rural Sost. Decidido Car*	R	395,22	6,79	69/193
1)Rural Sost. Decidido Est.*	R	366,42	5,83	111/193
1)Rural Sostenible Mod Car *	R	335,86	4,81	136/193
1)Rural Sostenible Mod. Est*	R	322,07	4,00	151/193
1)Rural Tecnológico RV Car	V	1.269,25	20,61	3/35
1)Rural Tecnológico RV Est	V	1.151,21	19,21	11/35
1)Rural 2024 Garantía	G	310,19	1,94	1/31
1)Rural 2024 Gtía. Europa*	G	311,90	2,53	19/67
1)Rural 2025 Garantía Bolsa	G	297,17	1,66	49/67
1)Rural 2025 Gtía R. Fija	G	312,51	1,66	6/31
1)Rural 2027 Garantía	G	302,09	1,23	28/31
1)Rural 2027 Garantía Bolsa	G	291,72	3,05	9/67
1)Rural 4 Garantía RF	G	290,98	1,35	22/31
1)Rural 5 Garantía RF	G	304,80	1,46	12/31

Gesiuris Asset Mgm.
Rambla Catalunya,38, 9ª Planta 08007 Barcelona. Tfno. 932157270. Fecha v.l.: 22/08/24

Fondo	Tipo	Valor liquid. euros o mon. local	Rentab. desde 29-12-23	Ranking en el año
1)Annualcycles Strategies A	X	19,16	3,81	117/174
1)Annualcycles Strategies C	X	19,23	4,22	111/174
1)Bowcapital Global Fund	X	7,65	7,20	42/174
1)Deep Value International	V	13,79	5,20	217/262
1)Fermion	X	1,01	1,71	159/174
1)Gesiuris Balanced Euro	R	24,83	4,98	130/193
1)Gesiuris Euro Equities	V	31,24	7,98	15/49
1)Gesiuris Health & Innov A	V	1,07	11,00	19/41
1)Gesiuris Health & Innov C	V	1,09	11,43	18/41
1)Gesiuris I2 Des.Sost. ISR	M	8,78	1,44	124/137
1)Gesiuris Iurisfond	M	23,72	3,50	17/36
1)Gesiuris Mixto Inter.*	R	1,14	5,13	125/193
1)Gesiuris Mltg. Emerg Glob*	V	0,89	-0,84	57/58
1)Gesiuris Mltg. Fixed Inc*	F	12,96	2,24	65/139
1)Gesiuris Mltg. Int Glob A*	R	1,04	3,35	163/193
1)Gesiuris Mltg. Int Glob C*	R	1,05	3,79	155/193
1)Gesiuris Multi MV Capital*	R	1,04	-	
1)Gesiuris Patrimonial	X	19,95	3,65	122/174
1)Japan Deep Value	V	20,96	10,14	14/22
1)Magnus Intl Allocation FI	R	11,92	6,21	92/193
1)Occident Bolsa Española	V	39,12	12,85	12/76
1)Occident Bolsa Mundial	V	18,20	9,27	117/262
1)Occident Emergentes	V	10,14	4,09	42/58
1)Occident Patrimonio	X	16,67	5,07	84/174
1)Occident Renta Fija	F	11,60	2,12	75/139
1)Panda Agricultur&Water	V	14,84	5,92	1/4
1)PSN Multi. Int Calidad*	V	1,10	6,94	181/262
1)PSN Multi. RF Mixta Int.*	M	1,02	3,20	77/137
1)PSN Multi. RV Int.*	V	0,97	2,95	237/262
1)PSN Multi. RV Mixta Int.*	R	1,00	4,31	142/193
1)PSN Perfilados Bolsa Mund*	V	0,98	-	
1)PSN Perfilados Mixto Int.*	R	1,00	-	
1)PSN Perfilados RF Int.*	F	1,00	-	
1)Torsan Value	V	1,30	0,12	247/262
1)Truvi Value	V	1,14	12,95	58/262
1)Zenit Gestión	X	1,02	-	

G.I.I.C. Fineco
Ercilla 24 2ª planta 48011 Bilbao. Esther Arriola García. Tfno. 944000308. Fecha v.l.: 21/08/24

Fondo	Tipo	Valor liquid. euros o mon. local	Rentab. desde 29-12-23	Ranking en el año
1)Financials Credit Fund B	F	12,33	4,89	11/14
1)Financials Credit Fund D	F	12,45	4,99	10/14
1)Financials Credit Fund N	F	12,54	5,05	9/14
1)Fon Fineco Base	D	982,19	2,35	34/79
1)Fon Fineco Euro Lider	O	16,90	6,04	2/5
1)Fon Fineco Patr. Global	R	21,57	4,96	132/193
1)Fon Fineco Gestión	X	22,25	2,95	139/174
1)Fon Fineco Gestión II	X	8,97	2,97	138/174
1)Fon Fineco Gestión III	X	10,99	2,58	148/174
1)Fon Fineco Interés I	F	14,21	2,53	31/139
1)Fon Fineco Inversión	X	16,62	4,47	101/174
1)Fon Fineco RF Intern.	F	8,92	2,14	37/93
1)Fon Fineco Top RF Serie A	F	11,20	2,27	63/139
1)Fon Fineco Top RF Serie I	F	11,68	2,47	40/139
1)Fon Fineco Valor	V	12,96	6,28	39/49
1)Millenium Fund	X	21,42	3,74	120/174
1)Multifondo América	V	32,66	12,88	59/88
1)Multifondo Europa	V	29,43	9,73	33/119

GVC Gaesco Gestión
Dr. Ferran, 3-5 08034 Barcelona. Tfno. 933662727. Web. www.gvcgaesco.es. Fecha v.l.: 22/08/24

Fondo	Tipo	Valor liquid. euros o mon. local	Rentab. desde 29-12-23	Ranking en el año
1)Acapital Fertility Geno.I*	V	13,45	-	
1)Financialfond *	V	32,17	6,61	189/262
1)Fondguissona	M	14,39	3,50	18/36
1)Fondguissona Global Bolsa	X	29,86	3,18	134/174
1)Fonradar Internacional*	I	13,68	2,68	12/14
1)Fonsglobal Renta*	R	11,62	5,71	114/193
1)Fonsvila-Real	X	6,27	-3,05	169/174
1)GVC Gaesco Asian Fixed *	F	9,68	4,70	1/9
1)GVC Gaesco BlueChips RFMI*	M	10,30	5,23	9/137
1)GVC Gaesco BlueChips RVMI*	R	11,06	9,73	6/193
1)GVC Gaesco Bolsalider	V	10,53	4,10	61/76
1)GVC Gaesco Bona-Renda	R	15,84	8,37	29/193
1)GVC Gaesco Constantfons	D	9,47	2,07	67/79
1)GVC Gaesco Emergentfond*	V	211,25	3,80	45/58
1)GVC Gaesco Europa	V	5,52	3,35	104/119
1)GVC Gaesco Fdo. de Fondos*	V	18,35	5,31	212/262
1)GVC Gaesco Fondo FT CP	D	1.393,32	1,93	74/79
1)GVC Gaesco Col Europ Eq*	V	9,99	-0,81	112/119
1)GVC Gaesco Global Eq DS*	V	12,63	2,06	243/262
1)GVC Gaesco Japón	V	11,83	16,06	5/22
1)GVC Gaesco Multig Equilib*	R	10,21	3,43	162/193
1)GVC Gaesco Multinacional	V	94,86	6,65	187/262
1)GVC Gaesco Op Emp Inmob A	V	22,78	9,30	3/8
1)GVC Gaesco Op Emp Inmob I	V	27,33	10,36	2/8
1)GVC Gaesco Patrim A*	X	12,52	4,14	113/174
1)GVC Gaesco Renta Fija	F	21,75	2,32	53/139
1)GVC Gaesco Renta Valor*	M	115,32	3,41	19/36
1)GVC Gaesco Ret Abs Clas I*	I	164,84	4,95	5/36
1)GVC Gaesco RF Flexible	F	10,62	3,73	7/93
1)GVC Gaesco RF Horiz. 2028	F	106,07	4,80	4/91
1)GVC Gaesco Ret Absoluto*	I	156,80	4,54	4/23
1)GVC Gaesco Small Caps*	V	15,00	3,48	13/20
1)GVC Gaesco Sostenible ISR	R	173,74	6,66	75/193
1)GVC Gaesco 1K + RV	V	107,06	8,44	142/262
1)GVC Gaesco TFT	V	14,83	11,02	22/35
1)GVC Gaesco 300 P WorldW*	V	12,58	-6,84	1/1
1)GVC Gaesco Crossover M&S*	V	11,29	4,16	230/262
1)GVCG Crossover FQ 75 RVME*	R	11,43	4,58	12/22
1)GVCG Crossover Gov Mixt I*	R	10,69	2,41	177/193
1)GVCG Crossover Momen RFME*	R	10,20	3,79	154/193
1)GVCG Crossover SE 75 RVME*	R	11,25	-1,29	22/22
1)GVCG Crossover 50 RVME*	R	11,08	1,61	18/22
1)GVCGaesco Mul.Crecimiento*	R	10,42	6,92	65/193
1)GVCGaesco Gbl EqValuePlus*	V	8,74	-2,22	255/262
1)GVC Gaesco Zebra US SM LP	V	102,53	-0,37	6/6
1)I.M. 93 Renta*	X	14,21	2,78	145/174
1)Robust RV Mixta Int.	R	9,81	2,63	174/193
1)Tramontana R. A. Audaz	I	94,63	4,36	8/36
1)Value Minus Growrh Mkneut	I	8,20	-9,73	11/13

Horos Asset Management, SGIIC, S.A.
Nuñez de Balboa 120 2ª Izda. 28006 Madrid. José María Concejo Diez. Tfno. 917370915. Fecha v.l.: 22/08/24

Fondo	Tipo	Valor liquid. euros o mon. local	Rentab. desde 29-12-23	Ranking en el año
1)Horos Value Iberia	V	122,65	1,40	71/76
1)Horos Value Internacional	V	152,88	5,69	202/262

Ibercaja Gestión S.G.I.I.C., S.A
P°. de la Constitución, 4 50008 Zaragoza. Lily Corredor. Tfno. 976239484. Fecha v.l.: 22/08/24

Fondo	Tipo	Valor liquid. euros o mon. local	Rentab. desde 29-12-23	Ranking en el año
1)Ibercaja Ahorro RF A	F	7,16	2,07	80/139
1)Ibercaja All Star A*	V	11,64	6,73	186/262
1)Ibercaja Bolsa España A	V	28,47	11,45	30/76
1)Ibercaja Bolsa Europa A	V	8,07	5,34	83/119
1)Ibercaja Bolsa Internac.	V	17,34	11,78	68/262
1)Ibercaja Bolsa USA A	V	22,18	15,25	42/88
1)Ibercaja Confianza Sost A	M	6,35	5,86	4/137
1)Ibercaja Deuda Corp 2026	F	7,97	2,84	31/77
1)Ibercaja Deuda Corp2025 A	F	5,82	2,61	45/77
1)Selecc. Banca Priv.60 A*	R	6,27	6,03	99/193
1)Ibercaja Divers. Empresas*	M	6,26	4,10	34/137
1)Ibercaja Dividendo Gbl A	V	9,42	5,31	214/262
1)Ibercaja Dólar A	D	7,55	2,10	12/15
1)Ibercaja Esp-Ita 2025 A	D	6,28	2,04	69/79
1)Iber España Italia 2026	F	6,01	1,43	59/91
1)Ibercaja BlackRock ChinaA*	V	12,55	4,64	2/14
1)Ibercaja Emerging Bond*	F	6,83	4,76	10/30
1)Ibercaja Estrategia Din A	I	7,19	3,26	12/23
1)Ibercaja Europa Star A*	V	8,08	4,27	97/119
1)Ibercaja Financiero	V	4,80	13,11	5/8
1)Ibercaja Gest Equilibrada*	M	6,39	3,94	39/137
1)Ibercaja Gestión Audaz*	V	14,72	10,55	90/262
1)Ibercaja Gestión Crec.*	R	11,74	6,89	67/193
1)Ibercaja Gestión Evol.*	M	9,99	4,43	24/137
1)Ibercaja Global Brands	V	9,85	10,02	102/262
1)Ibercaja High Yield A	F	7,07	3,68	21/51
1)Ibercaja Horizonte	F	10,72	2,98	17/91
1)Ibercaja Japón A*	V	8,37	9,39	17/22
1)Ibercaja Megatrends A	V	10,92	20,40	4/262
1)Ibercaja New Energy Cl A	V	16,19	1,65	22/26
1)Ibercaja Objetivo 2026	F	5,95	1,47	56/91
1)Ibercaja Objetivo 2028 A	F	5,61	1,14	66/91
1)Ibercaja Op Renta Fija A	F	7,67	1,77	108/139
1)Ibercaja Plus A	D	9,28	2,35	35/79
1)Ibercaja R. Fija Empresas	D	6,20	2,49	25/79
1)Ibercaja Renta Fija 2025	F	7,28	2,73	20/139
1)Ibercaja Renta Fija 2026	F	6,02	3,13	10/139
1)Ibercaja Infraestructur A	V	27,85	3,43	7/8
1)Ibercaja Renta Fija 2027	F	6,10	3,30	12/91
1)Ibercaja RF Horizonte2024	F	6,12	2,29	59/139
1)Ibercaja RF Sostenible A	F	5,56	2,73	20/91
1)Ibercaja Sanidad A	V	17,14	12,75	11/41
1)Ibercaja Selección Banca*	M	6,70	4,70	15/137
1)Ibercaja Selección RF*	F	12,44	2,42	46/139
1)Ibercaja Small Caps	V	13,18	2,94	16/20
1)Ibercaja Sost. y Solidari	R	8,94	8,01	38/193
1)Ibercaja Tecnológico A	V	7,29	21,44	2/35

J.P.Morgan Asset Management

JPMorgan Asset Management
Paseo Castellana 31 28046 Madrid. Pedro Fernández de Santaella. Tfno. 915161203. Email. jpmorgan.assetmanagement@jpmorgan.com. Fecha v.l.: 22/08/24

Fondo	Tipo	Valor liquid. euros o mon. local	Rentab. desde 29-12-23	Ranking en el año
1)JPM Aggr.Bd DAcc(Hdg)	F	76,23	1,99	41/93
1)JPM Aggregate BdAAcc(hdg)	F	8,69	2,24	30/93
1)JPM Ame Eq A-Acc (Hdg)	V	29,73	19,02	10/88
1)JPM Ame Eq D-Acc (Hdg)	V	26,12	18,40	18/88
1)JPM Asia Grth A - Acc	V	86,36	7,20	7/11
1)JPM BetaBChAggBnUcETF€Hac	F	102,23	4,66	2/9
1)JPM BetaBuiEURGovtBd UE	F	92,75	0,75	78/91
1)JPM BetaBuiEURGovtBd1-3UE	F	99,16	1,54	123/139
1)JPM CarbT Gb Eq(CTB)ETFHg	V	35,11	13,68	53/262
1)JPM China A-Share Opp.A	V	17,05	-10,31	12/14
1)JPM China Bd O A-Acc EUR	F	91,65	3,05	6/9
1)JPM Divers Risk AAcc(hgd)	X	82,25	7,95	33/174
1)JPM Divers RiskD-Acc(Hdg)	X	76,44	7,50	38/174
1)JPM Em Mkt Eq D-Acc (Hdg)	V	108,61	3,24	47/58
1)JPM Em Mkts DbtA.acc(Hdg)	F	13,14	5,12	9/30
1)JPM Em Mkts DbtD.acc(Hdg)	F	13,77	4,56	12/30
1)JPM Em Mkts Div EqA-Acc	V	114,87	13,83	2/58
1)JPM Em Mkts Divid A(div)	V	76,49	5,04	39/58
1)JPM Em Mkts Divid D(div)	V	70,03	4,54	40/58
1)JPM Em Mkts Eq AAcc(hgd)	V	88,81	3,75	46/58
1)JPM Em Mkts Inc A-Acc	V	118,27	6,09	34/58
1)JPM Em Mkts IvGrAacc(Hdg)	F	93,10	3,27	16/30
1)JPM Em Mkts IvGrDacc(Hdg)	F	87,91	2,98	18/30
1)JPM Em MktsCorpBdAAcc(hg)	F	112,44	4,89	6/77
1)JPM Em MktsCorpBdDAcc(hg)	F	100,73	4,55	7/77
1)JPM Em MktsStratBdAAccHdg	F	93,32	2,58	21/30
1)JPM Em MktsStratBdDPAccHg	F	71,10	2,11	23/30
1)JPM Em MktsSustEqA(acc)-E	V	106,80	2,96	49/58
1)JPM Em SocAdv A acc EUR	V	94,82	0,74	53/58
1)JPM EU G.Sh.Dur.Bd A-A €	F	11,11	1,64	119/139
1)JPM EU G.Sh.Dur.Bd D-A €	F	10,99	1,61	121/139
1)JPM EU Gvt Bnd A-Acc EUR	F	14,60	1,08	67/91
1)JPM EU Gvt Bnd D-Acc EUR	F	14,12	0,95	72/91
1)JPM EU HY Sh.Dur.Bd A-Acc	F	115,89	2,87	36/51
1)JPM EU Sust Eq A-Acc	V	178,81	12,83	12/119
1)JPM EUR CorBd1-5yResEnIdx	F	103,31	2,55	47/77
1)JPM EUR CorpBdResEnhIdxUE	F	102,73	2,44	52/77
1)JPM EUR G CNAV W T0 acc	D	10.101,20	-	
1)JPM EUR Liq LVNAV A-Acc	D	10.531,77	2,22	54/79
1)JPM EUR Liq LVNAV W-Acc	D	10.578,73	2,47	26/79
1)JPM Eur EqAbsAlphaA(P)Acc	I	169,49	12,42	1/13
1)JPM Eur EqAbsAlphaD(P)Acc	I	129,94	11,94	2/13
1)JPM EUR Mon Mkt VNAV AAcc	D	109,63	2,30	45/79
1)JPM EUR Mon Mkt VNAV DAcc	D	110,31	2,13	61/79
1)JPM EUR St M Mkt VNAV W	D	10.497,35	2,57	15/79
1)JPM EUR UltraShort Inc UE	F	104,72	2,60	25/139
1)JPM Euro AggrBdD-Acc EUR	F	105,05	0,97	71/91
1)JPM Euro Aggregate BdAAcc	F	13,08	1,16	64/91
1)JPM Euro Corp.Bd A-A €	F	15,66	2,49	50/77
1)JPM Euro Corp.Bd D-A €	F	14,72	2,22	58/77
1)JPM Euro Dy A-Acc EUR	V	35,58	11,71	16/119
1)JPM Euro Dy D-Acc EUR	V	29,85	11,13	20/119
1)JPM Euro Eq A-Acc EUR	V	29,72	11,23	19/119
1)JPM Euro Eq D-Acc EUR	V	21,44	10,69	24/119
1)JPM Euro SC A-Acc EUR	V	37,20	10,25	4/20
1)JPM Euro SC D-Acc EUR	V	25,63	9,53	6/20
1)JPM Euro Sel Eq A-Acc	V	2.128,08	7,98	55/119
1)JPM Euro Sel Eq D-Acc	V	176,14	7,40	65/119
1)JPM Euro Str G A-AccEUR	V	45,99	13,56	10/119
1)JPM Euro Str G D-AccEUR	V	27,47	13,00	11/119
1)JPM Euro Str V A-AccEUR	V	22,04	11,93	15/119
1)JPM Euro Str V D-Acc	V	22,89	11,33	18/119
1)JPM Eurol A-Acc EUR	V	27,08	10,04	8/49
1)JPM Eurol D-Acc EUR	V	18,73	9,47	10/49
1)JPM Eurol Dyn.A(P)Acc EUR	V	379,86	11,90	2/49
1)JPM Eurol Dyn.D(P)Acc EUR	V	345,13	11,47	5/49
1)JPM Europe Dyn SC A(P)Acc	V	54,30	10,01	5/20
1)JPM Europe Dyn SC D(P)Acc	V	30,46	9,29	7/20
1)JPM Europe Dyn Tech AAcc	V	75,78	3,50	32/35
1)JPM Europe Dyn Tech Dacc	V	23,17	2,80	34/35
1)JPM Europe Eq Pls A(P)Acc	V	27,08	15,53	6/119
1)JPM Europe Eq Pls D(P)Acc	V	23,01	14,99	8/119
1)JPM Europe Hgh YdSDBdDAcc	F	110,96	2,51	41/51
1)JPM Europe Hgh Yld BdAAcc	F	22,15	2,74	39/51
1)JPM Europe Hgh Yld BdDAcc	F	13,45	2,38	42/51
1)JPM Europe StratDivA(div)	V	137,69	8,44	47/119
1)JPM Europe StratDivD(div)	V	125,24	7,92	57/119

FONDOS DE INVERSIÓN (Continuación)

Fondo	Tipo	Valor liquid. euros o mon. local	Rentab. desde 29-12-23	Ranking en el año
1)JPM Europe Sust Eq Dacc	V	156,13	12,26	13/119
1)JPM Europe Sust SC EqAacc	V	134,27	12,71	3/20
1)JPM EurResEnhIdxEq(ESG)UE	V	43,09	10,42	26/119
1)JPM EurResEnhIdxE(ESG)UED	V	41,03	8,13	51/119
1)JPM EuResEnInEqESUcETF€ac	V	32,69	8,78	14/49
1)JPM EuResEnInEqESUcETF€di	V	30,23	6,05	41/49
1)JPM Eur Std MM VNAV A Ac	D	10.563,58	2,31	43/79
1)JPM Flex Credit AAcc(hgd)	F	11,49	4,55	2/93
1)JPM Flex Credit DAcc(hgd)	F	101,85	4,25	5/93
1)JPM G Macro Sust A (acc)	X	98,32	3,78	119/174
1)JPM Gb Balanced A-Acc	R	2.222,31	7,49	46/193
1)JPM Gb Balanced D-Acc	R	213,07	7,14	57/193
1)JPM Gb Bd D-Acc €	F	11,84	1,20	65/93
1)JPM Gb Bd Opp A-Acc(hdg)	F	91,03	1,83	48/93
1)JPM Gb Bd Opp D-Acc(hdg)	F	86,01	1,51	55/93
1)JPM Gb Bd Opp S A-Acc (hg	F	101,67	1,87	46/93
1)JPM Global Conv. Cons. A	F	96,97	2,07	3/18
1)JPM Gb Conv EUR A-Acc	F	15,08	-0,72	15/18
1)JPM Gb Conv EUR D-Acc	F	12,25	-1,05	16/18
1)JPM Gb CorpBd DH AAcc(hg)	F	94,92	3,75	11/77
1)JPM Gb CorpBd DH DAcc(hg)	F	87,24	3,49	16/77
1)JPM Gb Div A-dist (Hdg)	V	145,05	8,15	150/262
1)JPM Gb Div D-dist (Hdg)	V	132,00	7,65	160/262
1)JPM Gb Focus AAcc(hgd)	V	27,62	17,58	14/262
1)JPM Gb Focus D (acc) - EU	V	22,75	16,85	18/262
1)JPM Gb Growth Fund EUR D	V	14,41	22,43	3/262
1)JPM Gb Growth Fund USD A	V	16,28	23,15	2/262
1)JPM Gb Gvt Bd A-Acc €	F	12,21	1,24	64/93
1)JPM Gb Gvt Sh.Dur.Bd A-A€	F	10,47	2,05	84/139
1)JPM Gb Gvt Sh.Dur.Bd D-A€	F	10,34	1,97	93/139
1)JPM Gb Healthcare A-acc	V	147,83	14,00	6/41
1)JPM Gb HY A-Acc	F	248,37	5,07	5/51
1)JPM Gb HY D-Acc	F	224,97	4,80	8/51
1)JPM Gb Inc A EUR	R	117,45	2,51	175/193
1)JPM Gb Inc Aacc EUR	R	153,69	6,47	80/193
1)JPM Gb Inc Conser-Acc EUR	M	106,64	4,61	16/137
1)JPM Gb Inc Conserv A(div)	M	79,01	0,92	130/137
1)JPM Gb Inc Conserv D(div)	M	77,92	0,71	131/137
1)JPM Gb Inc Conserv Dacc	M	103,84	4,38	26/137
1)JPM Gb Inc D(div)	R	100,48	2,29	179/193
1)JPM Gb Inc Dacc EUR	R	147,10	6,22	90/193
1)JPM Gb Inc Sust A acc	V	102,58	6,37	194/262
1)JPM Gb Macro A-Acc hdg	I	90,20	3,52	5/13
1)JPM Gb Macro D-Acc Hdg	I	85,78	3,23	7/13
1)JPM Gb Macro Opp A-Acc	X	191,83	4,97	87/174
1)JPM Gb Macro Opp D-Acc	X	143,70	4,51	99/174
1)JPM Gb Macro Sust D-Acc	X	95,68	3,47	125/174
1)JPM Gb Mlt Strt IncA(div)	X	82,65	1,79	157/174
1)JPM Gb Mlt Strt IncD(div)	X	74,34	1,23	161/174
1)JPM Gb ShortDurBdAAcc(hg)	F	7,42	2,49	20/93
1)JPM Gb ShortDurBdDAcc(hg)	F	75,34	2,24	29/93
1)JPM Gb StratBd AAcc(hgd)	F	94,95	3,05	13/93
1)JPM Gb StratBdD(P)AccEURH	F	74,90	2,50	19/93
1)JPM Gb Sust.Eq.A(Acc) EUR	V	133,87	17,20	16/262
1)JPM Gb Value A (acc) EUR	V	132,99	10,85	79/262
1)JPM Gb.C.Bd Fd A-A €(Hdg)	F	12,83	2,97	26/77
1)JPM Gb.C.Bd Fd D-A €(Hdg)	F	12,06	2,73	39/77
1)JPM GBHYCoBdMF ETF EURHd	F	91,36	-1,60	51/51
1)JPM Gb Select Eq AacEUR H	V	125,52	16,16	22/262
1)JPM GlReEnhIndEq A accEUR	V	131,57	15,57	27/262
1)JPM GlReEnhIndEq AaccEURH	V	136,65	15,55	28/262
1)JPM GrSocSustBnd A Ac Eur	F	103,66	2,19	35/93
1)JPM GrSocSustBnd A Ac EuH	F	106,33	2,09	39/93
1)JPM GSDCBS A acc EUR hedg	F	106,51	2,79	35/77
1)JPM Inc Fd A(div)(hgd)	F	52,76	-0,08	80/93
1)JPM Inc Fd D(div) (hgd)	F	50,01	-0,38	84/93
1)JPM Inc. Opp D(P)-Acc Hdg	F	133,06	1,95	44/93
1)JPM Inc.Opp A(P)-Acc Hdg	F	138,04	2,12	38/93
1)JPM Jap Eq Aacc EUR Hdg	V	192,92	18,92	3/22
1)JPM Jap StrVal A-Acc Hdg	V	231,97	19,89	1/22
1)JPM Jap StrVal D-Acc Hdg	V	168,83	19,31	2/22
1)JPM Jap Sust Eq.A-Acc EUR	V	230,03	12,82	10/22
1)JPM Japan Eq DAcc(hgd)	V	223,44	18,34	4/22
1)JPMJPRsEnhIdxEqUETF EURHa	V	34,51	16,69	26/88
1)JPM Manag.Reser.A-Acc Hdg	D	8.339,18	2,44	9/15
1)JPM MdEstAfricaEEOAacc EU	V	118,20	10,48	5/58
1)JPM MM Alternat DAcc(hgd)	I	92,34	0,53	29/36
1)JPM MM Alte.A-Acc EUR Hdg	I	96,01	0,75	28/36
1)JPM Mid East Africa Emg	V	111,35	9,77	8/58
1)JPM Total EmMktInc D(div)	V	64,71	1,30	52/58
1)JPM UnconBd Wperf EURHa	F	106,32	2,43	24/93
1)JPM US Aggre Bd AAcc(hgd)	F	76,72	2,35	11/16
1)JPM US Aggre Bd DAcc(hgd)	F	73,60	2,19	14/16
1)JPM US Bond AAcc(hgd)	F	95,44	2,33	12/16
1)JPM US Grwt D-Acc (Hdg)	V	34,01	22,51	2/88
1)JPM US Grwt Gr A-Acc(Hdg)	V	38,75	23,17	1/88
1)JPM US Hdgd Eq. Aacc(Hdg)	V	145,41	11,79	68/88
1)JPM US HghYldPlsBdDdiv(h)	F	47,75	0,27	46/51
1)JPM US HY Pls Bd Aacc-Hdg	F	100,17	5,18	2/51
1)JPMUSRsEnhIdxEqUcTSETFH€a	V	45,54	17,05	22/88
1)JPM US Sel Eq AAcc(hgd)	V	298,55	16,79	23/88
1)JPM US Sel Eq DAcc(hgd)	V	272,71	16,38	30/88
1)JPM US Sel Eq PlsAAcc(hg)	V	30,16	21,96	3/88
1)JPM US Sel Eq PlsDAcc(hg)	V	25,60	21,33	4/88
1)JPM US ShtDurBd AAcc(hgd)	F	71,54	2,45	6/13
1)JPM US ShtDurBd DAcc(hgd)	F	68,71	2,25	9/13
1)JPM US Sm Comp AaccEURHdg	V	117,86	3,00	5/6
1)JPM US Sust Egy A ACC EUR	V	109,80	-	

Fondo	Tipo	Valor liquid. euros o mon. local	Rentab. desde 29-12-23	Ranking en el año
1)JPM US Tec A acc EUR hedg	V	173,68	12,19	20/35
1)JPM US Val D Acc(Hdgd)	V	16,96	9,42	76/88
1)JPM US Value AAcc (hgd)	V	19,43	9,96	74/88
1)JPMThe-GenThe A AccHdgEUR	V	99,37	2,75	33/41
1)JPM USD EmMktSovBd UE EuH	F	89,30	2,76	20/30
2)JPM AC Asia Pac. ex Japan	V	23,73	8,18	3/11
2)JPM AC Asia Pacific ex Ja	V	22,31	6,79	8/11
2)JPM Ame Eq A-Acc USD	V	58,17	19,29	9/88
2)JPM Ame Eq D-Acc USD	V	48,53	18,74	16/88
2)JPM ASEAN Equity Aacc	V	25,58	8,67	7/11
2)JPM ASEAN Equity Dacc	V	21,15	8,13	10/11
2)JPM Asia Pacific Eq AAcc	V	27,45	7,84	4/11
2)JPM Asia Pacific Eq D-Acc	V	167,11	7,31	6/11
2)JPM BB USSmCapEQ UETF $Ac	V	29,22	6,13	3/6
2)JPM BB USSmCapEQ UETF $Di	V	28,62	5,42	4/6
2)JP BBChAgB UCITS ETFUSDac	F	99,46	3,09	5/9
2)JP BBChAgB UCITS ETFUSDdi	F	93,26	-0,11	9/9
2)JPM BetaBuIUS Eq UE-Acc	V	51,99	16,42	28/88
2)JPM BetaBuIUS Eq UE-Dis	V	48,32	15,34	40/88
2)JPM BetaBChAggBnUcETF$Hdi	F	110,40	3,03	7/9
2)JPM BetaBuIUS TreasBd UE	F	103,20	1,95	10/13
2)JPM BetaBuIUSTreasBd1-3UE	F	110,26	2,25	8/13
2)JPM CarbT Gb Eq(CTB)ETF	V	40,29	13,11	57/262
2)JPM China A-Acc USD	V	35,25	-4,55	8/14
2)JPM China A-S Opp A - Acc	V	18,95	-10,62	13/14
2)JPM China A Res. Enha Eq.	V	16,35	-4,87	10/14
2)JPM China A Research Enha	V	17,10	-3,73	6/14
2)JPM China Bd O A-Acc USD	F	100,32	3,35	4/9
2)JPM China D-Acc USD	V	37,64	-5,20	11/14
2)JPM Climate Ch SolUSD (ac	V	33,91	13,50	2/26
2)JPM CTChinaEq UETF USD Ac	V	23,65	4,73	1/14
2)JPM Em Mkts LcCurDbt Dacc	F	15,70	-1,14	30/30
2)JPM Em Mkts Opp AAcc	V	305,23	7,63	15/58
2)JPM Em Mkts Opp D-Acc-USD	V	128,91	7,09	22/58
2)JPM Em Mkts SmCap A(P)Acc	V	19,38	0,53	54/58
2)JPM Em Mkts SmCap D(P)Acc	V	16,61	-0,16	56/58
2)JPM Em MktsSustEqA(acc)-U	V	107,90	2,67	50/58
2)JPM Em SocAdv A acc USD	V	95,26	0,13	55/58
2)JPM Gb Aggregate Bd Aacc	F	12,98	1,34	61/93
2)JPM Gb Aggregate Bd Dacc	F	15,10	1,11	68/93
2)JPM Gl Bd Opp S A acc Usd	F	105,23	2,20	34/93
2)JPM Gb ConvCons(USD)A-Acc	F	214,72	2,35	2/18
2)JPM Gb ConvCons(USD)D-Acc	F	192,58	2,02	4/18
2)JPM GbHYCoBdMF ETF USDa	F	113,15	5,11	4/51
2)JPM Gb Inc Sust A hg acc	V	110,21	6,78	184/262
2)JPM Gb Macro A-Acc	I	163,56	3,73	4/13
2)JPM Gb Macro D-Acc	I	150,46	3,42	6/13
2)JPM Gb Natural Res AAcc	V	14,16	0,88	1/3
2)JPM Gb Natural Res DAcc	V	8,43	0,31	2/3
2)JPM Gb ResEnhIdxEq(ESG)UE	V	49,25	14,81	37/262
2)JPM Gb ResEnhIdxEqESGUED	V	47,27	13,88	50/262
2)JPM Gb Select Eq AAcc USD	V	552,54	15,50	29/262
2)JPM Gb Select Eq DAcc USD	V	471,89	14,92	34/262
2)JPM Gb Sust.Eq.A(acc) USD	V	36,22	16,85	17/262
2)JPM Gb Sust.Eq.D(Acc) USD	V	20,03	16,10	24/262
2)JPM Gb. Value A (acc) USD	V	121,78	10,47	91/262
2)JPM GbEmMkResEnhIdxEqESG	V	31,12	7,81	13/58
2)JPM GbEmMkResEnhIdxEqESGD	V	29,14	6,28	31/58
2)JPM GbHYCoBdMF ETF USDHa	F	114,51	5,17	3/51
2)JPM GbHYCoBdMF ETF USDd	F	105,30	-1,45	50/51
2)JPM GlEqMuFacUE - USD acc	V	39,73	11,65	70/262
2)JPM Greater Ch A-Acc USD	V	39,30	1,04	4/14
2)JPM Greater Ch D-Acc USD	V	51,49	0,37	5/14
2)JPM GlReEnhIndEq A AccUSD	V	152,45	15,15	32/262
2)JPM GrSocSustBnd A Ac Usd	F	115,01	1,82	49/93
2)JPM GrSocSustBnd A Ac UsH	F	110,51	2,43	22/93
2)JPM GSDCBS A acc USD	F	108,23	3,07	22/77
2)JPM Inc.Opp.A(P)-Acc USD	F	215,70	2,36	28/93
2)JPM Inc.Opp.D(P)-Acc USD	F	117,45	2,20	33/93
2)JPM India A-Acc USD	V	46,70	12,59	2/3
2)JPM India D-Acc USD	V	81,87	12,03	3/3
2)JPM JPRsEnhIdxEqUc ETF$di	V	28,37	9,22	18/22
2)JPM JPRsEnhIdxEqUc ETF$ac	V	29,76	10,09	15/22
2)JPM Latin America Eq Aacc	V	30,01	-11,47	3/7
2)JPM Latin America Eq DAcc	V	39,48	-12,02	4/7
2)JPM Managed Res.A-acc-USD	D	11.892,16	2,67	2/15
2)JPM MdEstAfricaEEOAacc US	V	121,12	10,08	6/58
2)JPM SusInf A acc USD	V	116,24	3,08	10/17
2)JPM US Bond A (acc) - USD	F	245,09	2,65	5/16
2)JPM US Bond D (acc) - USD	F	172,83	2,49	8/16
2)JPM US Dollar Mon.Mk AAcc	D	116,04	2,52	5/15
2)JPM US Eq All Cap A-Acc	V	300,50	15,32	41/88
2)JPM US Hdg Eq A - Acc	V	168,63	12,11	65/88
2)JPM US SC Growth AAcc	V	43,28	6,97	1/6
2)JPM US SC Growth DAcc	V	25,96	6,45	2/6
2)JPM US Sust Eq AAcc USD	V	129,45	18,92	13/88
2)JPM US Technology Aacc	V	103,06	12,49	19/35
2)JPM US Technology Dacc	V	12,05	11,76	21/35
2)JPM USD CorpBdResEnhIdx D	F	78,65	-1,63	77/77
2)JPM USD CorpBdResEnhIdxUE	F	117,92	2,81	33/77
2)JPM USD EmMktSovBd UE USD	F	83,11	-0,54	28/30
2)JPM USD EM Sv Bd UcTS ETF	F	105,16	3,15	17/30
2)JPM USD Liq LVNAV A-Acc	D	11.248,37	2,44	8/15
2)JPM USD Liq LVNAV W-Acc	D	11.432,63	2,70	1/15
2)JPM USD St MM VNAV A-Acc	D	15.371,51	2,58	4/15
2)JPM USD St MM VNAV D-Acc	D	11.505,04	2,52	6/15
2)JPM USD Tr. CNAV A Acc	D	10.901,06	2,33	10/15
2)JPM USD Tr. CNAV W Acc	D	10.670,20	2,59	3/15

Fondo	Tipo	Valor liquid. euros o mon. local	Rentab. desde 29-12-23	Ranking en el año
2)JPM USDUltraSh Inc UE Dis	F	101,35	-0,45	12/13
2)JPM USDUltraSh Inc UE Acc	F	115,52	3,07	3/13
2)JPMBeBuUSTrBd0-1y-USD acc	F	111,46	2,60	5/13
2)JPMThe-GenThe A Acc USD	V	105,22	2,26	35/41
2)JPMUSRshEnhIdxEqUcTSETF$D	V	52,30	16,63	27/88
3)JPM JPResEnhIE ESG JPY Ac	V	4.262,84	10,60	13/22
4)JPM BetaBuilUKGilt1-5yrUE	F	94,31	1,67	1/1
4)JPM GBP Liq LVNAV A-Acc	D	10.829,77	5,48	4/4
4)JPM GBP St MM VNAV A-Acc	D	16.361,01	5,56	1/4
4)JPM GBP St MM VNAV D-Acc	D	11.270,52	5,50	3/4
4)JPM GBP St MM VNAVMorgAcc	D	10.845,30	5,54	2/4
4)JPM GBPUltraSh Inc UE Acc	F	111,25	5,77	1/2
4)JPM GBPUltraSh Inc UE Dis	F	101,05	2,30	2/2
4)JPMETFICAV-BBuild Tre bd	F	76,96	4,86	1/16
5)JPM GbConvEU AccCHF hdg	F	24,82	-4,58	18/18
5)JPM GbHYCoBdMF ETF CHFHa	F	103,01	0,71	44/51
5)JPM GlCorpBond A accCHFh	F	97,11	-1,16	76/77
5)JPM JPResEnhIE ESG CHFHAc	V	32,41	12,83	9/22
5)JPMThe-GenThe A AccHdgCHF	V	94,70	-1,01	37/41
5)JPMUSRsEnhIdxEqUETF CHFHa	V	50,89	12,58	63/88
6)JPM AUD Liq LVNAV A-Acc	D	12.985,47	0,74	1/1
6)JPM Glb Inc A AUD	R	14,68	4,84	134/193

Kutxabank Gestión, S.G.I.I.C.,S.A.U.

Pza. Euskadi 5, Planta 27 48009 Bilbao. Tfno. 943446067. Fecha v.l.: 21/08/24

Fondo	Tipo	Valor liquid. euros o mon. local	Rentab. desde 29-12-23	Ranking en el año
1)K. Bolsa S&M Caps Euro *	V	7,92	3,11	14/20
1)Kutxabank Bolsa	V	22,77	11,59	29/76
1)Kutxabank Bolsa EEUU	V	14,23	11,89	67/88
1)Kutxabank Bolsa Tend. Car*	V	6,97	8,69	136/262
1)Kutxabank Bolsa Emergent.*	V	11,68	6,32	29/58
1)Kutxabank Bolsa Eurozona	V	7,64	7,12	24/49
1)Kutxabank Bolsa Intern.*	V	12,89	8,93	131/262
1)Kutxabank Bolsa Japón	V	6,05	10,08	16/22
1)Kutxabank Bolsa N Econ.	V	8,41	5,25	30/35
1)Kutxabank Bolsa Sectorial*	V	8,34	6,15	198/262
1)Kutxabank Bono	F	10,32	1,96	96/139
1)Kutxab G.Activ Rdmto Plus*	R	24,72	4,39	141/193
1)Kutxabank Dividendo	V	12,66	7,09	26/49
1)Kutxab G.Activa Inv. Extr*	V	12,63	6,54	191/262
1)Kutxab G.Activa Inv. Plus*	V	12,88	6,74	185/262
1)Kutxabank Fondo Solidario*	I	7,44	2,63	12/15
1)Kutxab G.Activa Patr. Ext*	M	10,08	2,52	102/137
1)Kutxabank G. Activa Inv.*	V	12,51	6,43	193/262
1)Kutxab G.Activa Patr Plus*	M	10,21	2,65	99/137
1)Kutxabank G Activa Patri.*	M	9,98	2,42	105/137
1)Kutxab G.Activa Rdmto Ext*	R	24,40	4,26	145/193
1)Kutxabank G.Activa Rdto.*	R	24,08	4,12	147/193
1)Kutxabank RF Corto	F	9,85	1,99	90/139
1)Kutxabank RF Empresas	D	7,02	2,28	46/79
1)K. RF Obj. Sost. Cl. Cart	F	6,32	1,35	61/91
1)Kutxabank RF Largo Plazo	F	969,54	2,14	31/91
1)K. RV Obj. Sost. Cl Cart.	V	6,72	5,38	208/262
1)Kutxabank RF Selec. Cart.	M	6,13	2,81	24/36
1)K. RF Obj. Sost. Cl. Est.	F	6,26	0,90	71/93
1)Kutxabank Renta Global*	M	20,54	1,43	125/137
1)K. RV Obj. Sost. Cl. Est.	V	6,61	4,47	226/262
1)KutxaBank B Sm&Mid Eur Ca*	V	8,28	3,64	12/20
1)Kutxabank Bol Emerg. Cart*	V	12,46	7,09	21/58
1)Kutxabank Bol. Euroz. Car	V	8,14	7,90	16/49
1)Kutxabank Bol Int Cartera*	V	13,74	9,72	108/262
1)Kutxabank Bol Japón Cart.	V	6,45	10,92	12/22
1)Kutxabank Bol N Econ.Car	V	8,96	6,01	29/35
1)Kutxabank Bol Secto Cart*	V	8,89	6,93	182/262
1)Kutxabank Bolsa Cartera	V	24,27	12,40	20/76
1)Kutxabank Bolsa EEUU Cart	V	15,17	12,70	61/88
1)Kutxabank Bono Cartera	F	10,64	2,31	54/139
1)Kutxabank Dividendo Car	V	13,50	7,86	17/49
1)Kutxabank Monetario Ahorr	D	6,13	–	
1)Kutxabank Rent Global Car*	M	21,61	2,01	116/137
1)Kutxabank RF Carteras	F	6,56	2,30	56/139
1)Kutxabank RF LP Cartera	F	1.016,26	2,69	22/91
1)Kutxabank 0/100 Carteras	X	2,92	-2,19	167/174

Loreto Inversiones

Castellana 40 5º 28046 Madrid. Gema Toran Lorente. Tfno. 917813149. Fecha v.l.: 22/08/24

Fondo	Tipo	Valor liquid. euros o mon. local	Rentab. desde 29-12-23	Ranking en el año
1)Loreto Premium Global I	X	1.113,96	2,00	153/174
1)Loreto Premium Global R	X	11,33	1,74	158/174
1)Loreto Premium RF CP	F	10,46	2,20	69/139
1)Loreto Premium RFM I	M	1.060,98	4,23	10/36
1)Loreto Premium RFM R	M	10,70	4,10	12/36
1)Loreto Premium RVM I	R	1.137,90	2,21	16/22
1)Loreto Premium RVM R	R	11,48	1,95	17/22

Magallanes Value Investors

Lagasca 88 4ª planta 28001 . Carmen Delgado Notario. Tfno. 914361210. Fecha v.l.: 22/08/24

Fondo	Tipo	Valor liquid. euros o mon. local	Rentab. desde 29-12-23	Ranking en el año
1)Magallanes European Eq.M	V	202,38	-2,36	116/119
1)Magallanes European Eq.P	V	212,35	-2,04	114/119
1)Magallanes Iberian Eq. M	V	184,34	12,16	25/76
1)Magallanes Iberian Eq. P	V	193,35	12,52	17/76
1)Magallanes Microcaps EurB	V	149,46	3,59	6/7
1)Magallanes Microcaps EurC	V	145,78	3,42	7/7
1)MVI UCITS European Eq I*	V	198,40	-2,21	115/119
1)MVI UCITS European Eq R*	V	189,63	-2,54	117/119
1)MVI UCITS Iberian Eq I*	V	168,23	12,33	22/76
1)MVI UCITS Iberian Eq R*	V	160,72	11,94	27/76

Mapfre Asset Management

Ctra. de Pozuelo,50-1 Majadahonda 28222 Madrid. Tfno. 915 813 780. Fecha v.l.: 21/08/24

Fondo	Tipo	Valor liquid. euros o mon. local	Rentab. desde 29-12-23	Ranking en el año
1)Behavioral I	V	11,88	5,16	87/119
1)Behavioral R	V	13,11	4,81	93/119
1)Capital Responsable I	R	10,82	1,01	19/22
1)Capital Responsable R	R	10,96	0,66	20/22
1)Fondmapfre Bolsa América	V	20,33	7,80	82/88
1)Fondmapfre Bolsa Europa	V	90,05	5,18	86/119
1)Fondmapfre Bolsa Iberia	V	24,25	4,68	60/76
1)Fondo Naranja Gar 2026 II	G	6,62	1,64	8/31
1)Fondmapfre Bolsa Mixto	R	35,95	3,26	165/193
1)FondMapfre Elecc Decidida	R	8,67	7,04	60/193
1)FondMapfre Elecc Moderada	R	7,47	5,20	124/193
1)FondMapfre Elecc Prudente	M	6,42	3,10	81/137
1)Fondmapfre Garantia II	G	6,41	1,41	17/31
1)Fondmapfre Garantia VI	G	6,33	2,55	18/67
1)Fondmapfre Garantia VII	G	6,04	-	
1)Fondmapfre Global	X	15,11	10,16	8/174
1)Fondmapfre Renta Corto	F	13,04	1,77	109/139
1)Fondmapfre RF Flexible	F	12,35	1,14	65/91
1)Fondmapfre Renta Mixto	M	9,99	1,43	34/36
1)Fondmapfre Rentadólar	D	7,84	1,57	15/15
1)Global Bond I	F	8,95	-0,03	79/93
1)Global Bond R	F	8,79	-0,39	85/93
1)Good Governance I	V	16,70	7,85	156/262
1)Good Governance R	V	17,40	7,48	165/262
1)Inclusion Responsable I	V	145,54	4,83	92/119
1)Inclusion Responsable R	V	13,71	4,31	96/119
1)Mapfre FT Plus	M	15,97	1,39	35/36
1)US Forgotten Value I	V	11,98	7,92	81/88
1)US Forgotten Value R	V	11,47	7,56	83/88

March Asset Management

Castelló 74 28006 Madrid. Marie O´Sullivan. Tfno. +34 914263700.. Email. mosullivan@march-am.com.. Fecha v.l.: 22/08/24

Fondo	Tipo	Valor liquid. euros o mon. local	Rentab. desde 29-12-23	Ranking en el año
1)Fonmarch *	F	29,49	1,78	107/139
1)March Cartera Conserv.*	M	6,03	2,77	93/137
1)March Cartera Decidida*	V	1.147,06	5,94	201/262
1)March Cartera Defensiva*	M	11,47	2,11	114/137
1)March Cartera Moderada*	R	5,88	3,79	156/193
1)March Global Quality	V	1.154,65	2,06	242/262
1)March I.Family Busin-A-€*	V	19,21	6,05	199/262
1)March Int.Vini Catena-A-€*	V	16,05	-9,19	5/5
1)March I.Torrenova Lux-A-€*	X	11,91	1,88	155/174
1)March Mediterranean A €*	V	14,65	7,38	168/262
1)March Pagarés	D	10,26	2,53	20/79
1)March Pagarés C	D	10,60	2,77	5/79
1)March Pagarés I	D	1.050,64	2,53	18/79
1)March RF 2025 Gar	G	10,36	1,45	15/31
1)March Renta Fija 2025	F	10,50	1,92	101/139
1)March RF 2026 Gar	G	10,52	1,40	18/31
1)March RF Corto Plazo A	D	947,53	2,53	19/79
1)March Renta F. Flexible A*	F	9,70	1,41	58/93
1)March Renta F. Flexible B*	F	97,38	1,54	54/93
1)March Renta F. Flexible L*	F	9,88	1,98	42/93
2)March I.Family Busin.-A-$*	V	22,66	6,19	196/262
2)March Int.Vini Catena-A-$*	V	17,82	-9,01	4/5
2)March I.Torrenova Lux-A-$*	X	13,43	2,01	152/174
2)March Mediterranean A $*	V	2.669,05	8,35	144/262

Mediolanum Gestión

Agustina Saragossa 3-5 Local 2-4 08017 Barcelona. Alfonso Casas. Tfno. 932535400. Fecha v.l.: 22/08/24

Fondo	Tipo	Valor liquid. euros o mon. local	Rentab. desde 29-12-23	Ranking en el año
1)Compromiso Med. E*	X	11,66	8,09	31/174
1)Compromiso Med. L*	X	10,43	7,55	37/174
1)Mediolanum Activo E-A	F	11,10	3,30	4/139
1)Mediolanum Activo L	F	11,53	3,16	9/139
1)Mediolanum Activo S	F	11,25	3,06	12/139
1)Mediolanmu Europa RV E	V	12,47	6,82	72/119
1)Mediolanum Europa RV L	V	10,50	6,27	74/119
1)Mediolanum Europa RV S	V	9,82	5,97	78/119
1)Mediolanum Fondcuenta	D	2.713,52	2,45	29/79
1)Mediolanum Fondcuenta E	D	10,60	2,65	10/79
1)Mediolanum Merc.Emrgts EA	F	12,12	7,63	1/30
1)Mediolanum Mercados Em L	F	16,05	7,18	2/30
1)Mediolanum Mercados Em S	F	15,15	6,91	3/30
1)Mediolanum Real EstateE-A	V	9,57	6,70	4/8
1)Mediolanum Real EstateL-A	V	8,92	6,20	5/8
1)Mediolanum Real EstateS-A	V	8,55	5,85	6/8
1)Mediolanum Renta E	F	11,46	3,87	6/91
1)Med. R.V. Global Selec.E	V	10,35	-	
1)Med. R.V. Global Selec.L	V	10,30	-	
1)Med Small&Mid Caps Esp. E	V	10,80	7,18	47/76
1)Mediolanum Renta L	F	32,85	3,67	8/91
1)Med Small&Mid Caps Esp L	V	10,46	6,66	53/76
1)Mediolanum Renta S	F	31,89	3,57	10/91
1)Med Small&Mid Caps Esp S	V	9,98	6,36	55/76

Mediolanum International Funds Ltd

4th floor, The Exchange George's Dock, I.F.SDublin 1 Irlanda. Furio Petribiasi. Tfno. 35312310800. Fecha v.l.: 22/08/24

Fondo	Tipo	Valor liquid. euros o mon. local	Rentab. desde 29-12-23	Ranking en el año
1)BB Carmignac Stra Sel LA	X	6,28	6,78	49/174
1)BB Carmignac Stra Sel SA	X	12,16	6,57	51/174
1)BB Chns Rd Opp LA	V	3,78	-4,83	9/14
1)BB Circular Economy L	V	5,02	6,67	10/26
1)BB Circular Economy LH	V	4,85	6,14	15/26
1)BB Convertible St Col LHA	F	5,27	0,65	6/18
1)BB Convertible St Col LHB	F	4,68	-0,10	11/18
1)BB Convertible St Col SHA	F	10,19	0,46	7/18
1)BB Convertible St Col SHB	F	9,06	-0,29	12/18
1)BB Convertible Str Col LA	F	5,93	0,37	9/18
1)BB Convertible Str Col LB	F	5,26	-0,40	13/18
1)BB Convertible Str Col SA	F	11,47	0,17	10/18
1)BB Convertible Str Col SB	F	10,18	-0,59	14/18
1)BB Coupon Strategy L-B	X	4,44	3,42	127/174
1)BB Coupon Strategy HL-A	X	6,25	5,23	79/174
1)BB Coupon Strategy HL-B	X	3,85	3,38	129/174
1)BB Coupon Strategy HS-A	X	11,84	4,97	91/174
1)BB Coupon Strategy HS-B	X	7,31	3,11	137/174
1)BB Coupon Strategy L-A	X	7,19	5,30	76/174
1)BB Coupon Strategy S-A	X	13,64	5,02	86/174
1)BB Coupon Strategy S-B	X	8,44	3,16	136/174
1)BB Dynamic Coll. Hed. L	R	8,69	8,12	37/193
1)BB Dynamic Coll. Hed. S	X	16,56	8,43	28/174
1)BB Dynamic Collection L	R	9,31	7,46	48/193
1)BB Dynamic Collection S	R	15,92	8,46	25/193
1)BB Dynamic Intl Val Op LA	V	7,49	8,49	141/262
1)BB Dynmic Intl Val Op LHA	V	6,86	8,51	139/262
1)BB Dynmic Intl Val Op SA	V	14,48	8,29	145/262
1)BB Dynmic Intl Val Op SHA	V	13,36	9,21	122/262
1)BB Em. Markets Coll. L	V	11,66	6,40	27/58
1)BB Em. Markets Coll. S	V	18,19	6,05	35/58
1)BB Em Mkt Mlt Asst Col LA	V	5,01	4,07	43/58
1)BB Em Mkt Mlt Asst Col SA	V	9,47	3,80	44/58
1)BB Emrgin Mkt Fxd Inc LA	F	4,76	4,57	11/30
1)BB Emrgin Mkt Fxd Inc LB	F	3,88	0,86	24/30
1)BB Emrgin Mkt Fxd Inc LHA	F	4,19	4,10	14/30
1)BB Emrgin Mkt Fxd Inc LHB	F	3,45	0,41	27/30
1)BB Enrgy Transit L EUR	V	4,61	-7,11	4/6
1)BB Enrgy Transit LH EUR	V	4,59	-7,21	5/6
1)BB Equilibrium SHA	M	8,79	3,18	79/137
1)BB Equilibrium SHB	M	7,56	1,14	128/137
1)BB Eq.Pow.Coupon Col LHB	V	4,99	5,52	205/262
1)BB Eq.Pow.Coupon Coll SB	V	10,89	5,18	218/262
1)BB Eq.Pow.Coupon Coll SHB	V	9,53	5,26	215/262
1)BB Eq.Power Coupon Col LB	V	5,69	5,07	219/262
1)BB Equilibrium LA	M	4,72	3,30	75/137
1)BB Equilibrium LB	M	4,07	1,22	127/137
1)BB Equilibrium LHA	M	4,49	3,38	70/137
1)BB Equilibrium LHB	M	3,86	1,31	126/137
1)BB Equilibrium SA	M	9,26	3,12	80/137
1)BB Equilibrium SB	M	7,97	1,05	129/137
1)BB Equity Power Coll L	V	9,11	6,53	192/262
1)BB Equity Power Coll LH	V	7,56	7,07	175/262
1)BB Equity Power Coll S	V	13,83	7,07	176/262
1)BB Equity Power Coll SH	V	14,03	7,21	172/262
1)BB Euro Fixed Income L	F	6,02	1,79	105/139
1)BB Euro Fixed Income L B	F	4,60	0,79	130/139
1)BB Euro Fixed Income S	F	11,52	1,73	115/139
1)BB Euro Fixed Income S B	F	8,86	0,72	131/139
1)BB Europ Cpn StrgyCol LA	X	5,77	5,79	67/174
1)BB Europ Cpn StrgyCol LB	X	4,60	3,44	126/174
1)BB Europ Cpn StrgyCol LHA	X	5,69	5,78	69/174
1)BB Europ Cpn StrgyCol LHB	X	4,54	3,37	131/174
1)BB Europ Cpn StrgyCol SA	X	11,28	5,59	71/174
1)BB Europ Cpn StrgyCol SB	X	8,99	3,23	133/174
1)BB Europ Cpn StrgyCol SHA	X	11,12	5,55	73/174
1)BB Europ Cpn StrgyCol SHB	X	8,86	3,17	135/174
1)BB European Coll. Hed. L	V	8,87	7,31	66/119
1)BB European Coll. Hed. S	V	16,16	7,68	60/119
1)BB European Collection L	V	8,41	7,16	68/119
1)BB European Collection S	V	12,20	7,71	59/119
1)BB Eurp Sm CAP Eq LA	V	5,50	6,36	10/20
1)BB Fidelity Asian Cnp LA	R	5,16	3,14	3/9
1)BB Fidelity Asian Cnp LB	R	4,09	0,44	8/9
1)BB Fidelity Asian Cnp LHA	R	4,61	4,04	1/9
1)BB Fidelity Asian Cnp LHB	R	3,66	1,25	6/9
1)BB Fidelity Asian Cnp SA	R	10,09	2,94	4/9
1)BB Fidelity Asian Cnp SB	R	8,01	0,24	9/9
1)BB Fidelity Asian Cnp SHA	R	9,01	3,84	2/9
1)BB Fidelity Asian Cnp SHB	R	7,15	1,09	7/9
1)BB Financ Inc Strat LA	M	7,02	6,75	1/137
1)BB Financ Inc Strat LB	M	5,18	2,31	107/137
1)BB Financ Inc Strat SA	M	13,90	6,65	2/137
1)BB Financ Inc Strat SB	M	10,22	2,26	30/36
1)BB Fut Sust Nutr L EUR	V	4,82	4,49	3/4
1)BB Fut Sust Nutr LH EUR	V	4,83	4,68	2/4
1)BB Glbl Demograph Opp L	V	6,69	9,24	120/262
1)BB Glbl Demograph Opp LH	V	6,26	9,83	105/262
1)BB Glbl Impact L	V	5,22	4,82	221/262
1)BB Glbl Impact LH	V	4,81	4,49	225/262
1)BB Glbl Leaders LA	V	7,38	10,82	80/262
1)BB Glbl Leaders LHA	V	6,73	10,82	82/262
1)BB Global High Yeld L	F	13,40	3,14	31/51
1)BB Global High Yeld S	F	19,48	3,09	33/51
1)BB Global H.Y. Hed. L B	F	3,63	0,00	48/51
1)BB Global H.Y. Hed. S B	F	6,81	-0,13	49/51
1)BB Global H.Y. Hedged L	F	7,63	2,82	37/51
1)BB Global H.Y. Hedged S	F	14,33	2,64	40/51
1)BB Global H.Y. L B	F	4,69	0,43	45/51
1)BB Global H.Y. S B	F	7,24	0,25	47/51
1)BB India Opps L EUR Acc	V	7,08	20,18	1/3
1)BB Infrastruct Op Col LHA	V	6,40	8,31	2/17
1)BB Infrastruct Op Col LHB	V	5,04	6,82	6/17
1)BB Infrastruct Opp Col LA	V	7,42	8,20	3/17
1)BB Infrastruct Opp Col LB	V	5,81	5,77	7/17
1)BB Infrastruct Opp Col SA	V	14,21	7,55	5/17
1)BB Infrastruct Opp Col SB	V	11,19	4,96	9/17
1)BB Infrastruct Op Col SHA	V	12,30	8,02	4/17
1)BB Infrastruct Op Col SHB	V	9,64	5,19	8/17
1)BB Innovative Themt Op L	R	7,75	10,87	4/193
1)BB Innovative Themt Op LH	V	6,92	10,29	97/262

Desde Orbyt, actualice los datos pulsando en los cuadros con este logotipo

FONDOS DE INVERSIÓN (Continuación)

Fondo	Tipo	Valor liquid. euros o mon. local	Rentab. desde 29-12-23	Ranking en el año
1)BB Invesco Balance Sel LA	X	6,32	6,00	64/174
1)BB Invesco Balance Sel LB	X	4,99	4,91	93/174
1)BB Invesco Balance Sel SA	X	12,24	5,78	68/174
1)BB Invesco Balance Sel SB	X	9,67	4,71	96/174
1)BB Med MStanley GLB H L	V	10,03	9,64	109/262
1)BB Med MStanley GLB H S	V	18,78	9,36	115/262
1)BB Med MStanley GLB L	V	12,59	9,46	112/262
1)BB Med MStanley GLB S	V	23,65	9,18	124/262
1)BB Multi Asset ESG L EUR	M	5,11	4,47	23/137
1)BB Multi Asset ESG LH EUR	M	5,29	5,95	3/137
1)BB New Opportun. Coll. L	X	7,33	5,32	75/174
1)BB New Opportun. Coll. LH	X	6,42	5,20	80/174
1)BB New Opportun. Coll. S	X	13,99	5,05	85/174
1)BB New Opportun. Coll. SH	X	12,20	4,92	92/174
1)BB Pacific Coll. Hed. L	V	7,90	10,56	4/11
1)BB Pacific Coll. Hed. S	V	14,49	11,10	2/11
1)BB Pacific Collection L	V	8,79	8,61	8/11
1)BB Pacific Collection S	V	12,21	8,27	9/11
1)BB Premium Coupon Col SHB	M	7,73	1,75	120/137
1)BB Premium Coupon Coll L	M	6,42	3,50	65/137
1)BB Premium Coupon Coll LH	M	5,99	3,51	64/137
1)BB Premium Coupon Coll S	M	12,25	3,30	74/137
1)BB Premium Coupon Coll SH	M	11,40	3,31	73/137
1)BB Premium Coupon Collect	M	4,26	1,92	119/137
1)BB Premium Coupon Col.LHB	M	4,00	1,93	118/137
1)BB Premium Coupon Coll.SB	M	8,30	1,74	121/137
1)BB Socially Respns LA	R	6,75	8,28	32/193
1)BB Socially Respns LHA	R	6,51	8,33	30/193
1)BB Socially Respns SA	R	13,31	9,02	15/193
1)BB Socially Respns SHA	R	12,79	9,24	11/193
1)BB US Collection Hed. L	V	11,13	13,62	55/88
1)BB US Collection Hed. S	V	20,38	13,15	58/88
1)BB US Collection L	V	12,15	14,52	48/88
1)BB US Collection S	V	18,43	13,53	56/88
1)BB US Coupon Strgy LA	X	7,01	8,59	24/174
1)BB US Coupon Strgy LB	X	5,60	6,50	52/174
1)BB US Coupon Strgy LHA	X	5,89	8,84	19/174
1)BB US Coupon Strgy LHB	X	4,69	6,32	56/174
1)BB US Coupon Strgy SA	X	13,77	8,99	18/174
1)BB US Coupon Strgy SB	X	10,99	6,61	50/174
1)BB US Coupon Strgy SHA	X	11,52	8,65	22/174
1)BB US Coupon Strgy SHB	X	9,17	6,11	59/174
1)Ch Solidity & Return LA	F	4,71	1,16	66/93
1)CH Solidity & Return LA	I	10,59	1,04	26/36
1)Ch Solidity & Return LB	F	4,40	-0,83	87/93
1)CH Solidity & Return LB	I	8,33	-0,22	31/36
1)Cha. Emerging Mkts. Eq. L	V	9,16	6,65	25/58
1)Cha. Emerging Mkts. Eq. S	V	19,56	6,30	30/58
1)Cha. Euro Bond L -B	F	5,53	-0,52	89/91
1)Cha. Euro Bond S - B	F	10,31	-0,64	90/91
1)Cha. Euro Income L - B	F	4,47	1,75	112/139
1)Cha. Euro Income S - B	F	8,55	0,61	132/139
1)Cha. Europ. Eq. L Hedged	V	9,28	8,09	52/119
1)Cha. European Eq.S Hedged	V	17,45	8,61	43/119
1)Cha Financial Eq Evo L	V	5,49	14,88	3/8
1)Cha Financial Eq Evo S	V	10,29	14,58	4/8
1)Cha Healthcare Eq Evo L	V	7,40	11,99	17/41
1)Cha Healthcare Eq Evo S	V	14,78	12,21	15/41
1)Cha Ind&Mat Eq Evo L	V	12,63	6,18	2/3
1)Cha Ind&Mat Eq Evo S	V	24,59	5,90	3/3
1)Cha. In.Income L A Units	F	4,94	0,30	4/9
1)Cha. In.Income L B Units	F	4,50	-0,73	8/9
1)Cha. Int. Bon L B Units	F	4,70	-0,69	86/93
1)Cha Int. Bond Hed. L-A	F	7,49	1,04	69/93
1)Cha Int. Bond Hed. L-B	F	5,04	-0,19	82/93
1)Cha Int. Bond Hed. S-A	F	12,72	0,93	70/93
1)Cha Int. Bond Hed. S-B	F	9,35	-0,34	83/93
1)Cha. Int. Bond L A Units	F	5,68	0,57	73/93
1)Cha. Int. Bond S B Units	F	9,17	-0,84	88/93
1)Cha Int. Equity L	V	12,79	10,37	94/262
1)Cha Int. Equity S	V	16,08	10,68	85/262
1)Cha Int. Income Hed. L-A	F	5,93	1,14	2/9
1)Cha Int. Income Hed. L-B	F	4,19	-0,02	7/9
1)Cha Int. Income Hed. S-A	F	10,23	0,99	3/9
1)Cha Int. Income Hed. S-B	F	8,06	-0,01	6/9
1)Cha. Inter Bond S A Units	F	11,00	0,43	75/93
1)Cha. Intern. Eq. L Hedged	V	12,07	10,41	93/262
1)Cha. Interna. Eq.S Hedged	V	23,05	11,18	76/262
1)Cha. Int.Income S A Units	F	9,57	0,18	5/9
1)Cha. Int.Income S B Units	F	8,74	-0,84	9/9
1)Cha. Liquidity Euro L	F	6,94	2,06	81/139
1)Cha. Liquidity Euro S	F	12,71	2,00	89/139
1)Cha. Liquidity USD L	D	5,16	2,06	13/15
1)Cha. Liquidity USD S	D	10,23	1,99	14/15
1)Cha. N.Amer. Eq. L Hedged	V	16,60	14,28	49/88
1)Cha. N.Amer. Eq. S Hedged	V	31,93	14,24	50/88
1)Cha. North American Eq. L	V	17,98	15,46	38/88
1)Cha. North American Eq. S	V	22,38	14,59	47/88
1)Cha. Pacif. Eq. L Hedged	V	8,20	10,72	3/11
1)Cha. Pacific Eq.S Hedged	V	15,75	11,60	1/11
1)Cha Technology Eq Evo L	V	11,28	19,26	10/35
1)Cha Technology Eq Evo S	V	25,90	18,84	12/35
1)Challenge Energy Eq Evo L	V	8,01	6,41	1/6
1)Challenge Energy Eq Evo S	V	15,00	6,31	2/6
1)Challenge Euro Bond L	F	9,06	0,76	77/91
1)Challenge Euro Bond S	F	15,57	0,63	81/91
1)Challenge Euro Income L	F	6,98	1,76	45/91
1)Challenge Euro Income S	F	12,11	1,62	50/91
1)Challenge European Eq. L	V	6,72	8,08	53/119
1)Challenge European Eq. S	V	11,06	8,45	46/119
1)Challenge Germany Eq. L	V	7,07	3,64	2/6
1)Challenge Germany Eq. S	V	12,94	3,31	3/6
1)Challenge Italian Eq. L	V	6,58	12,70	2/2
1)Challenge Italian Eq. S	V	10,97	12,86	1/2
1)Challenge Pacific Eq. L	V	8,12	9,13	5/11
1)Challenge Pacific Eq. S	V	10,28	8,77	6/11
1)Challenge Spain Equity L	V	8,91	7,30	46/76
1)Challenge Spain Equity S	V	18,59	7,02	50/76
1)Glbl Eq Style Sel L	V	5,82	10,71	84/262
1)Glbl Eq Style Sel LH	V	5,83	10,62	87/262
1)Global Sustainab Bond LA	F	5,05	-	
1)Global Sustainab Bond LB	F	5,02	-	
1)Global Sustainb Bond LHA	F	5,07	-	
1)Global Sustainb Bond LHB	F	5,04	-	
1)Green Building Evo LA	V	5,15	-	
1)Green Building Evo LB	V	5,13	-	
1)Green Building Evo LHA	V	5,17	-	
1)Green Building Evo LHB	V	5,18	-	

Metagestión

Maria de Molina 39 4ª Izda 28006 Madrid. Alberto Roldán. Tfno. 917816880. Fecha v.l.: 22/08/24

Fondo	Tipo	Valor liquid. euros o mon. local	Rentab. desde 29-12-23	Ranking en el año
1)Metavalor Internacional I	V	87,45	1,30	244/262
1)Meta Finanzas A	V	77,94	15,32	2/8
1)Meta Finanzas I	V	84,45	17,15	1/8
1)Metavalor	V	651,98	-0,73	73/76
1)Metavalor Dividendo	V	73,01	6,16	197/262
1)Metavalor Global	X	78,90	4,74	95/174

MFS Meridian Funds Sicav

Paseo de la Castellana, 18, pl 7. 28046 Madrid. Email. mfsmeridiandientservice@mfs.com. Fecha v.l.: 22/08/24

Fondo	Tipo	Valor liquid. euros o mon. local	Rentab. desde 29-12-23	Ranking en el año
1)MFS Blended Res.Eu. Eq A1	V	31,81	9,92	32/119
1)MFS Continental Eur Eq A1	V	33,68	6,92	70/119
1)MFS Em Mkt Eq Rrch Fd AH1	V	8,10	6,02	36/58
1)MFS Euro Credit Fd A1EUR	F	10,57	3,42	18/77
1)MFS European Core Eq A1	V	52,99	5,14	89/119
1)MFS European Res.A1	V	51,17	8,23	50/119
1)MFS European Sm Co A1	V	79,36	8,50	9/20
1)MFS European Value A1	V	62,61	5,21	85/119
1)MFS Gb List Infra A1EUR	V	10,71	2,19	11/17
1)MFS Gb List Infra AH1EUR	V	10,88	1,40	13/17
1)MFS Gb Stratg Eq A1 Acc	V	14,08	19,83	7/262
1)MFS Gb Stratg Eq AH1 Acc	V	14,00	19,25	9/262
1)MFS Global Equity A1	V	48,33	5,59	203/262
1)MFS Global Equity Inc.AH1	V	15,89	11,43	72/262
1)MFS Global High Yield A1	F	23,31	5,05	6/51
1)MFS Global Opp. Bd Fd AH1	F	9,70	1,57	52/93
1)MFS Global Tot Ret A1	I	26,44	5,80	3/36
1)MFS M F Gb N Disc Fd AH1	V	9,61	3,89	5/7
1)MFS M F Gb N Disc Fd A1	V	11,35	4,61	2/7
1)MFS Managed Wealth AH1	X	9,05	5,85	66/174
1)MFS Merid Fd Ct Va Fd AH1	V	17,08	7,42	166/262
1)MFS Merid Fd US Gr Fd AH1	V	16,88	20,57	6/88
1)MFS PrudCap Fd AH1EUR C	R	11,90	2,50	176/193
2)MFS Asia Pac ex-Jap A1	V	32,77	7,47	5/11
2)MFS Em Mkt Eq Rrch Fd A1	V	8,67	6,22	32/58
2)MFS Em Mkts Dbt Lo Cur A1	F	13,59	-0,69	29/30
2)MFS Emerging Mkt Eq.A1	V	14,74	9,41	9/58
2)MFS Emerging Mkts Debt A1	F	41,84	5,33	7/30
2)MFS Gb Intr Val Fd A1USD	V	17,05	7,84	157/262
2)MFS Gb Listed Infra A1USD	V	11,09	1,90	12/17
2)MFS Gb Stratg Eq A1 Acc	V	14,88	19,66	8/262
2)MFS Global Conc.A1	V	70,28	3,46	236/262
2)MFS Global Credit A1	F	12,99	4,29	10/77
2)MFS Global Equity A1	V	84,60	5,35	210/262
2)MFS Global Equity Inc.A1	V	19,00	11,70	69/262
2)MFS Global High Yld.A1	F	35,52	4,88	7/51
2)MFS Global Opp. Bd Fd A1	F	11,49	1,72	51/93
2)MFS Global Res. Foc A1	V	50,50	8,94	129/262
2)MFS Inflation-Adj Bond A1	F	15,98	2,11	1/11
2)MFS Japan Equity A1	V	14,32	7,41	21/22
2)MFS M F Gb N Disc Fd A1	V	10,44	4,33	3/7
2)MFS Managed Wealth A1	X	10,69	6,08	61/174
2)MFS Merid Fd Ct Va Fd A1	V	19,39	7,80	158/262
2)MFS Merid Fd US Gr Fd A1	V	18,79	20,92	5/88
2)MFS PrudCap Fd A1USD C	R	14,08	2,66	173/193
2)MFS Prudent Wth A1	R	22,34	1,98	182/193
2)MFS US Conc.Growth A1	V	42,48	7,93	80/88
2)MFS US Corporate Bond F	F	12,66	3,23	21/77
2)MFS US Gov Bond A1	F	17,44	1,87	16/16
2)MFS US Total Ret. Bd A1	F	18,80	2,51	7/16
2)MFS US Value A1	V	43,27	11,04	71/88

Mirabaud Asset Mgment (Europe) España

www.mirabaud.com. Tfno. +41 58 816 20 20. Email. marketing@mirabaud.com. Fecha v.l.: 22/08/24

Fondo	Tipo	Valor liquid. euros o mon. local	Rentab. desde 29-12-23	Ranking en el año
1)Mir. - Disco. Euro. A EUR	V	176,74	14,18	2/20
2)Mir. - Conv.Bds Gl. A USD	F	159,09	-1,19	17/18
2)Mir. - Eq Asia ex Jap A	V	220,98	10,02	1/11
2)Mir. - Eq Glb Emrg Mkt A	V	124,46	9,87	7/58
2)Mir. - Eq Glb Focus A USD	V	175,48	12,79	60/262
2)Mir.-Gl.Eq.High Inc.A Cap	V	176,30	8,71	134/262
2)Mir. - Gl.HgYd Bds A USD	F	147,61	3,92	19/51
2)Mir. - Gl.Strat Bd A USD	F	127,52	3,34	10/93
2)Mir.- Gl Sh.D.A USD Acc	F	116,80	2,37	7/13
4)Mir. - Disc. Euro. Ex UK	V	230,34	15,03	1/20
5)Mir. - Eq Swiss Sm&Mid A	V	534,17	0,67	2/2

Miralta Asset Management

Manuel Gómez Moreno 2 Planta 17 A. 28020 España. Magdalena Cuello. Tfno. 91 788 29 01. Fecha v.l.: 22/08/24

Fondo	Tipo	Valor liquid. euros o mon. local	Rentab. desde 29-12-23	Ranking en el año
1)Miralta Narval Europa A	V	158,47	15,40	7/119
1)Miralta Pulsar Cl A*	F	102,89	1,34	71/77
1)Miralta Pulsar Cl B*	F	103,92	1,53	69/77

MUTUACTIVOS GRUPO MUTUAMADRILEÑA

Mutuactivos S.A.

Pº Castellana, 33.Edif.Fortuny (Mutuactivos) 28046 Madrid. Ricardo González Aranz. Tfno. 902555999. Fecha v.l.: 22/08/24

Fondo	Tipo	Valor liquid. euros o mon. local	Rentab. desde 29-12-23	Ranking en el año
1)Rural Selec. Conservadora	M	82,90	3,55	59/137
1)Mut. Subordinados IV	F	126,20	9,16	1/14
1)Mut. Valores Sm&Mid L	V	437,97	3,02	15/20
1)Mutafond. Bolsa Europea C	V	201,58	2,53	105/119
1)Mutua. Gest. Óptima Mod A*	I	160,14	1,69	13/14
1)Mutuafondo Bolsas Emerg L*	V	456,52	-	
1)Mutuafondo Bonos Finan L	F	160,62	3,94	1/1
1)Mutuafondo Bonos Sub V	F	121,91	6,53	2/14
1)Mutuafondo Corto Plazo A	F	144,71	2,64	24/139
1)Mutuafondo Crecimiento L	R	120,45	5,33	7/22
1)Mutuafondo Deu Española L	F	124,24	1,71	116/139
1)Mutuafondo Dinero L	D	109,56	2,36	33/79
1)Mutuafondo Dólar L*	F	142,16	-	
1)Mutuafondo Equilibrio A*	R	108,15	5,84	108/193
1)Mutuafondo Equilibrio L*	R	111,81	6,30	87/193
1)Mutuafondo España L	V	361,77	7,06	48/76
1)Mutuafondo Estrategia Gl.	I	125,25	2,97	16/21
1)Mutuafondo Evolución A*	M	102,35	3,93	40/137
1)Mutuafondo Evolución L*	M	106,31	4,39	25/137
1)Mutuafondo Flexibilidad A*	V	114,18	7,50	163/262
1)Mutuafondo Flexibilidad L*	V	119,47	7,98	152/262
1)Mutuafondo Fortaleza L	R	109,32	4,05	149/193
1)Mutuafondo L	F	37,52	3,14	15/91
1)Mutuafondo LP L	F	190,17	2,33	27/91
1)Mutuafondo Mixto Flexible	R	165,94	7,39	50/193
1)Mutuafondo Mixto Selec.C	M	116,01	4,84	9/36
1)Mutuafondo RF Flexible	M	110,10	4,98	8/36
1)Mutuafondo RF Flexible L	M	113,79	5,12	6/36
1)Mutuafondo RV EE.UU	V	169,41	8,11	79/88
1)Mutuafondo RV Internac.	V	280,38	13,17	56/262
1)Mutuafondo Salud A	V	102,34	-	
1)Mutuafondo 2025 A	F	104,84	2,05	83/139
1)Mutuafondo Salud L	V	102,56	-	
1)Mutuafondo Tecnológico L	V	327,80	16,74	14/35
1)Mutuafondo 2025 II A	F	103,93	1,79	106/139
1)Mutuafondo Trans Energet.	V	89,15	-2,56	24/26
1)Patrimonio Global*	R	138,35	7,89	40/193
1)Polar Renta Fija L	F	146,89	4,89	3/91

Nevastar Finance Luxembourg S.A.

Grand-Rue 36 L-166 Luxemburgo. Ignace Rotman. Tfno. +352 27 48 72 1. Fecha v.l.: 22/08/24

Fondo	Tipo	Valor liquid. euros o mon. local	Rentab. desde 29-12-23	Ranking en el año
1)NSF Climate Change+ A	V	2.486,25	-3,07	26/26
1)NSF Climate Change+ I	V	2.660,72	-2,72	25/26
1)NSF Convergence Tech A	V	1.063,79	4,06	31/35
1)NSF Wealth Defender Glb A	V	1.786,74	13,73	51/262
1)NSF Wealth Defender Glb I	V	1.358,00	14,06	47/262

Panza Capital, SGIIC, S.A.

Serrano 45 Pl. 4º 28001 Madrid. Tfno. 911177600. Fecha v.l.: 22/08/24

Fondo	Tipo	Valor liquid. euros o mon. local	Rentab. desde 29-12-23	Ranking en el año
1)Panza Corto Plazo	D	15,77	2,27	49/79
1)Panza Inversiones	V	17,65	3,63	235/262
1)Panza Premium	V	16,69	4,14	231/262
1)Panza Valor	V	18,36	3,94	98/119

Renta-4 Gestora

Pº de la Habana, 74, 2º Izda. 28036 Madrid. Rosa María Pérez. Tfno. 913848500. Fecha v.l.: 22/08/24

Fondo	Tipo	Valor liquid. euros o mon. local	Rentab. desde 29-12-23	Ranking en el año
1)Algar Global Fund	X	12,68	-0,92	165/174
1)Alhaja Invers. RV Mixto	R	13,30	3,25	166/193
1)Avantage Fund	X	24,28	9,33	13/174
1)Baltia Global R	V	10,33	-1,53	253/262
1)Blue Note Global Equity	V	18,09	6,23	195/262
1)Eiger Patrimonio Global*	X	9,56	3,72	121/174
1)Finaccess Estrategia Div.	R	10,70	3,05	14/22
1)Finaccess RF Corto Plazo	F	10,40	2,51	35/139
1)Fondcoyuntura*	X	321,89	6,27	58/174
1)Fondemar	R	12,80	0,55	21/22
1)Fondo Ético Educa 5.0	I	10,00	3,73	2/15
1)Global Allocation	X	35,46	0,23	163/174
1)Global Value Opp.*	X	1,22	4,36	105/174
1)ING Direct F.Naranja RF	F	13,31	2,79	18/139
1)Kenta Pagarés Corp R	I	10,60	2,66	19/21
1)Kenta Pagarés Corp. I	I	10,64	2,82	18/21
1)Marango Equity Fund	V	15,91	8,41	143/262
1)Millennial Fund	R	11,34	0,29	184/193
1)Ohana Global Investments*	X	12,15	5,08	83/174
1)Patrisa	R	29,89	5,40	118/193
1)Penta Inversión B	I	12,65	1,51	14/14
1)Pentathlon	X	70,84	-0,42	164/174
1)Renta 4 Activos Globales	X	8,24	4,59	98/174
1)Renta 4 Bolsa España R	V	43,25	5,68	59/76
1)R4 Megat. Consumo	V	8,90	5,60	2/5
1)R4 Megat Ariema Hidrógeno	V	9,37	-11,98	6/6
1)R4 Megat. Medio Ambiente	V	8,91	-1,28	23/26
1)R4 Megat. Salud	V	12,98	8,70	23/41
1)R4 Megat. Tecnologia	V	11,86	7,76	26/35
1)Renta 4 EEUU Acciones R	V	12,40	11,38	70/88
1)Renta 4 Europa Acciones	V	24,23	6,99	69/119
1)Renta 4 Foncuenta Ahorro	D	10,43	2,21	56/79
1)Renta 4 Global Acciones R	V	17,87	4,56	224/262
1)Renta 4 Global Dynamic	X	10,93	2,22	150/174
1)Renta 4 Latinoamérica	V	34,00	-12,53	5/7
1)Renta 4 Mult. Fractal Glb*	X	8,90	2,32	149/174
1)Renta 4 Nexus	X	15,73	2,79	144/174
1)Renta 4 Pegasus	I	16,18	2,60	7/10
1)Renta 4 Renta Fija	F	11,74	3,04	14/139
1)Renta 4 RF Mixto	M	16,25	1,86	33/36
1)Renta 4 RF 6 meses	D	12,12	2,50	24/79
1)Renta 4 Small Caps Euro	V	10,77	-5,85	20/20
1)Renta 4 Valor Relativo	I	15,02	3,05	5/10
1)R4 Selecc. Conservadora*	M	10,46	3,32	72/137
1)Renta 4 Wertefinder	X	21,28	-1,61	166/174
1)R4 Multig/Andromeda*	X	11,74	-2,68	168/174
1)R4 Multigestión QCS*	F	10,87	5,75	1/91
1)R4 Multigestión TOF*	X	3,94	6,01	63/174
1)True Value	V	20,85	-1,27	252/262
1)True Value Small Caps F.I	V	17,46	4,21	4/7

Sabadell Asset Management

Paseo de la Castellana 1 28046 Madrid. María Salgado. Tfno. 34 936 410 160. Web. www.sabadellassetmanagement.com. Fecha v.l.: 22/08/24

Fondo	Tipo	Valor liquid. euros o mon. local	Rentab. desde 29-12-23	Ranking en el año
1)Fidefondo - Base	F	1.689,67	1,48	126/139
1)Fidefondo - Plus	F	1.739,93	1,67	117/139
1)Fidefondo - Premier	F	1.791,61	1,87	102/139
1)InverSabadell 25 - Base	M	11,49	4,11	33/137
1)InverSabadell 25 - Empr.	M	12,45	4,55	22/137
1)InverSabadell 25 - Plus	M	12,26	4,55	21/137
1)InverSabadell 25 - Prem.	M	12,56	4,71	14/137
1)InverSabadell 25 - Pyme	M	12,08	4,29	27/137
1)InverSabadell 50 - Base	R	10,59	5,90	106/193
1)InverSabadell 50 - Empr.	R	11,55	6,37	83/193
1)InverSabadell 50 - Plus	R	11,36	6,37	84/193
1)InverSabadell 50 - Prem.	R	11,63	6,54	78/193
1)InverSabadell 50 - Pyme	R	11,19	6,10	95/193
1)InverSabadell 70 - Base	R	11,75	7,76	45/193
1)InverSabadell 70 - Empr.	R	12,82	8,24	34/193
1)InverSabadell 70 - Plus	R	12,60	8,24	35/193
1)InverSabadell 70 - Prem.	R	12,90	8,42	27/193
1)InverSabadell 70 - Pyme	R	12,41	7,96	39/193
1)Sab. Bolsa Emerg.-Base	V	16,94	6,39	28/58
1)Sab. Bolsa Emerg-Cart	V	18,75	7,35	17/58
1)Sab. Bolsa Emerg-Empr	V	18,29	6,81	23/58
1)Sab. Bolsa Emerg-Plus	V	17,91	6,80	24/58
1)Sab. Bolsa Emerg-Prem	V	18,84	7,18	19/58
1)Sab. Bolsa Emerg-Pyme	V	17,87	6,60	26/58
1)Sab Bonos Flot Eur/Base	D	10,24	2,45	28/79
1)Sab Bonos Flot Eur/Cart	D	10,45	2,81	2/79
1)Sab Bonos Flot Eur/Empr	D	10,35	2,65	9/79
1)Sab Bonos Flot Eur/Plus	D	10,35	2,65	8/79
1)Sab Bonos Flot Eur/Prem	D	10,42	2,78	4/79
1)Sab Bonos Flot Eur/Pyme	D	10,30	2,55	17/79
1)Sab. Bonos Infl.Euro-Cart*	F	10,63	-	
1)Sab. Bonos Infl.Euro-Empr*	F	10,40	-	
1)Sab. Bonos Infl.Euro-Plus*	F	10,41	-	
1)Sab. Bonos Infl.Euro-Prem*	F	10,52	-	
1)Sab. Bonos Infl.Euro-Pyme*	F	10,35	-	
1)Sab Buy and W.06 2026	F	10,23	-	
1)Sab Econ Medicaltech-Base*	V	9,76	6,08	30/41
1)Sab Econ Medicaltech-Cart*	V	10,08	6,94	25/41
1)Sab Econ Medicaltech-Empr*	V	9,89	6,42	27/41
1)Sab Econ Medicaltech-Plus*	V	9,89	6,42	28/41
1)Sab Econ Medicaltech-Prem*	V	9,95	6,59	26/41
1)Sab Econ Medicaltech-Pyme*	V	9,82	6,25	29/41
1)Sab. Eur Bolsa ESG-Base	V	12,77	9,98	31/119
1)Sab. Eur Bolsa ESG-Cart	V	14,02	10,90	21/119
1)Sab. Eur Bolsa ESG-Empr	V	13,66	10,33	28/119
1)Sab. Eur Bolsa ESG-Plus	V	13,38	10,33	29/119
1)Sab. Eur Bolsa ESG-Prem	V	14,14	10,76	22/119
1)Sab. Eur Bolsa ESG-Pyme	V	13,40	10,16	30/119
1)Sab. Horizonte 10 2025	F	10,34	1,26	128/139
1)Sab. Horizonte 2026 Base	F	11,36	2,36	54/77
1)Sab. Horizonte 2026 Cart.	F	11,73	2,86	30/77
1)Sab. Horizonte 2026 Emp.	F	11,55	2,63	43/77
1)Sab. Horizonte 2026 Plus	F	11,55	2,63	44/77
1)Sab. Horizonte 2026 Prem	F	11,65	2,76	37/77
1)Sab. Horizonte 2026 Pyme	F	11,45	2,50	49/77
1)Sab. Rentab. Objetivo 4*	F	10,59	-	
1)Sabadell Bonos Esp.-Base	F	18,32	1,69	47/91
1)Sabadell Bonos Esp-Cart.	F	18,95	1,99	34/91
1)Sabadell Bonos Esp.-Empr.	F	18,79	1,79	42/91
1)Sabadell Bonos Esp.-Plus	F	18,60	1,79	43/91
1)Sabadell Bonos Esp.-Prem.	F	18,96	1,89	37/91
1)Sabadell Bonos Esp.-Pyme	F	18,67	1,74	46/91
1)Sabadell Bonos Euro- Base	F	9,39	0,34	86/91
1)Sabadell Bonos Euro-Cart.	F	9,97	0,85	75/91
1)Sabadell Bonos Euro-Empr	F	9,94	0,66	79/91
1)Sabadell Bonos Euro-Plus	F	9,84	0,66	80/91
1)Sabadell Bonos Euro-Prem	F	10,02	0,76	76/91
1)Sabadell Bonos Euro-Pyme	F	9,74	0,50	84/91
1)Sabadell Consolida 90*	R	10,42	3,17	167/193
1)Sabadell Consolida 94*	M	10,26	3,53	63/137
1)Sabadell Dinámico-Base*	V	14,91	9,01	128/262
1)Sabadell Dinámico-Cartera*	V	15,44	9,47	111/262
1)Sabadell Dinámico-Empresa*	V	15,15	9,15	125/262
1)Sabadell Dinámico-Plus*	V	15,18	9,15	126/262
1)Sabadell Dinámico-Premier*	V	15,58	9,40	114/262
1)Sabadell Dinámico-Pyme*	V	15,13	9,08	127/262
1)Sabadell Dólar Fijo-Base	F	16,08	2,12	15/16
1)Sabadell Dólar Fijo-Cart	F	17,19	2,72	3/16
1)Sabadell Dólar Fijo-Empr	F	17,08	2,45	9/16
1)Sabadell Dólar Fijo-Plus	F	16,85	2,45	10/16
1)Sabadell Dólar Fijo-Prem	F	17,33	2,65	4/16
1)Sabadell Dólar Fijo-Pyme	F	16,74	2,29	13/16
1)Sabadell Eco.Verde, Base*	V	14,01	5,93	17/26
1)Sabadell Eco.Verde, Carte*	V	14,54	6,48	11/26
1)Sabadell Eco.Verde, Empre*	V	14,34	6,27	14/26
1)Sabadell Eco.Verde, Plus*	V	14,34	6,28	13/26
1)Sabadell Eco.Verde, Premi*	V	14,51	6,45	12/26
1)Sabadell Eco.Verde, Pyme*	V	14,17	6,10	16/26
1)Sabadell EEUU Bolsa-Base	V	31,00	18,55	17/88
1)Sabadell EEUU Bolsa-Cart.	V	34,30	19,62	7/88
1)Sabadell EEUU Bolsa-Empr.	V	33,39	19,01	12/88
1)Sabadell EEUU Bolsa-Plus	V	32,78	19,01	11/88
1)Sabadell EEUU Bolsa-Prem	V	34,47	19,43	8/88
1)Sabadell EEUU Bolsa-Pyme	V	32,58	18,78	14/88
1)Sabadell Equilibrado-Base*	R	12,25	5,83	110/193
1)Sabadell Equilibrado-Cart*	R	12,78	6,24	89/193
1)Sabadell Equilibrado-Empr*	R	12,56	5,97	101/193
1)Sabadell Equilibrado-Plus*	R	12,49	5,97	102/193
1)Sabadell Equilibrado-Prem*	R	12,85	6,21	91/193
1)Sabadell Equilibrado-Pyme*	R	12,45	5,90	105/193
1)Sabadell Euro Yield-Base	F	20,06	3,13	32/51
1)Sabadell Euro Yield-Cart.	F	21,13	3,60	23/51
1)Sabadell Euro Yield-Empr	F	20,98	3,37	26/51
1)Sabadell Euro Yield-Plus	F	20,73	3,37	27/51
1)Sabadell Euro Yield-Prem	F	21,12	3,50	25/51
1)Sabadell Euro Yield-Pyme	F	20,68	3,25	29/51
1)Sabadell Euroacción- Base	V	20,12	6,29	38/49
1)Sabadell Euroacción- Cart	V	21,73	7,01	27/49
1)Sabadell Euroacción- Emp	V	21,35	6,63	32/49
1)Sabadell Euroacción- Plus	V	21,06	6,63	31/49
1)Sabadell Euroacción- Prem	V	21,96	6,94	28/49
1)Sabadell Euroacción- Pyme	V	20,90	6,46	35/49
1)Sabadell Fondtesoro LP	F	8,29	1,74	114/139
1)Sabadell Garantía Fija 20	G	10,30	1,53	11/31
1)Sabadell Gtía. Extra 15	G	10,11	1,24	58/67
1)Sabadell Gtía. Extra 17	G	8,87	1,21	60/67
1)Sabadell Gtía. Extra 25	G	10,51	1,90	39/67
1)Sabadell Gtía. Extra 26	G	10,46	1,91	38/67
1)Sabadell Gtía .Extra 27	G	10,99	1,77	43/67
1)Sabadell Gtía. Extra 28	G	10,43	2,68	13/67
1)Sabadell Gtía Extra 29	G	9,71	1,24	59/67
1)Sabadell Gtía. Extra 30	G	12,69	1,61	51/67
1)Sabadell Gtía. Extra 32	G	11,47	1,89	40/67
1)Sabadell Horizont 02 2026	F	10,79	2,03	88/139
1)Sabadell Horizonte11 2026	F	10,23	-	
1)Sabadell Gtía Fija 17	G	9,44	1,37	21/31
1)Sabadell Gtía Fija 18	G	10,21	1,29	26/31
1)Sabadell Interés Eur-Base	F	9,36	1,93	100/139
1)Sabadell Interés Eur-Cart	F	9,66	2,34	51/139
1)Sabadell Interés Eur-Emp	F	9,50	2,13	73/139
1)Sabadell Interés Eur-Plus	F	9,50	2,13	74/139
1)Sabadell Interés Eur-Prem	F	9,68	2,31	55/139
1)Sabadell Interés Eur-Pyme	F	9,43	2,03	86/139
1)Sabadell Planif. Base	M	10,22	3,73	50/137
1)Sabadell Planif. Plus	M	10,49	4,03	36/137
1)Sabadell Planif. Prem	M	10,65	4,19	31/137
1)Sabadell Planif. Pyme	M	10,34	3,86	44/137
1)Sabadell Planif.Empr	M	10,49	4,03	35/137
1)Sabadell Prudente-Base*	M	11,24	3,58	56/137
1)Sabadell Prudente-Cartera*	M	11,69	3,95	38/137
1)Sabadell Prudente-Empresa*	M	11,50	3,72	52/137
1)Sabadell Prudente-Plus*	M	11,45	3,72	51/137
1)Sabadell Prudente-Premier*	M	11,75	3,92	41/137
1)Sabadell Prudente-Pyme*	M	11,40	3,65	53/137
1)Sabadell Rendimiento Sup.	F	9,87	2,59	28/139
1)Sabadell Rendimiento -Z	F	10,59	2,70	23/139
1)Sabadell Rendimiento-Base	F	9,55	2,19	70/139
1)Sabadell Rendimiento-Cart	F	9,79	2,60	26/139
1)Sabadell Rendimiento-Emp.	F	9,66	2,38	47/139
1)Sabadell Rendimiento-Plus	F	9,66	2,38	48/139
1)Sabadell Rendimiento-Prem	F	9,76	2,57	29/139
1)Sabadell Rendimiento-Pyme	F	9,61	2,29	60/139
1)Sabadell Urq. Patr.Priv.2*	M	25,08	4,59	17/137
1)Sabadell Urq. Patr.Priv.5*	X	12,88	7,64	36/174
1)Sab.Economía Digital-Base*	V	20,64	19,41	9/35
1)Sab.Economía Digital-Cart*	V	21,56	20,02	4/35
1)Sab.Economía Digital-Empr*	V	21,21	19,79	6/35
1)Sab.Economía Digital-Plus*	V	21,21	19,79	7/35
1)Sab.Economía Digital-Prem*	V	21,50	19,99	5/35
1)Sab.Economía Digital-Pyme*	V	20,92	19,60	8/35
1)Sab Buy and W.03 2027	F	10,11	-	
1)Sab.Emg. Mixto Flex-Base	R	13,50	6,36	85/193
1)Sab.Emg. Mixto Flex-Cart	R	14,68	7,14	56/193
1)Sab.Emg. Mixto Flex-Empr	R	14,48	6,73	71/193
1)Sab.Emg. Mixto Flex-Plus	R	14,21	6,73	72/193
1)Sab.Emg. Mixto Flex-Prem	R	14,89	7,08	58/193
1)Sab.Emg. Mixto Flex-Pyme	R	14,16	6,54	79/193
1)Sab.España B. Futuro-Base	V	21,86	2,25	70/76
1)Sab.España B. Futuro-Cart	V	24,00	3,11	63/76
1)Sab.España B. Futuro-Empr	V	23,40	2,58	67/76
1)Sab.España B. Futuro-Plus	V	22,90	2,58	68/76
1)Sab.España B. Futuro-Pyme	V	22,93	2,41	69/76
1)Sab.EspañaB. Futuro-Prem	V	24,22	2,97	64/76

FONDOS DE INVERSIÓN (Continuación)

Fondo	Tipo	Valor liquid. euros o mon. local	Rentab. desde 29-12-23	Ranking en el año
1)Sab. Horizonte 06 2025	D	10,09	-	
1)Sab.Inv.Ética.Sol.-Base	I	1.325,44	2,39	14/15
1)Sab.Inv.Ética.Sol.-Cart	I	1.431,79	3,09	7/15
1)Sab.Inv.Ética.Sol.-Empr	I	1.410,04	2,93	9/15
1)Sab.Inv.Ética.Sol.-Plus	I	1.409,99	2,93	10/15
1)Sab.Inv.Ética.Sol.-Prem	I	1.424,90	3,03	8/15
1)Sab.Inv.Ética.Sol.-Pyme	I	1.357,58	2,59	13/15
1)Sab.Selec.Altern.-Base*	I	10,33	3,18	18/36
1)Sab.Selec.Altern.-Carte*	I	10,69	3,51	11/36
1)Sab.Selec.Altern.-Empresa*	I	10,50	3,31	15/36
1)Sab.Selec.Altern.-Plus*	I	10,50	3,31	16/36
1)Sab.Selec.Altern.-Premier*	I	10,67	3,44	12/36
1)Sab.Selec.Altern.-Pyme*	I	10,42	3,24	17/36
1)Sab.Selec.Épsilon-Base*	I	19,29	9,17	13/21
1)Sab.Selec.Épsilon-Cart.*	I	20,88	9,74	7/21
1)Sab.Selec.Épsilon-Empresa*	I	20,88	9,52	10/21
1)Sab.Selec.Épsilon-Plus*	I	20,47	9,52	9/21
1)Sab.Selec.Épsilon-Premier*	I	21,16	9,70	8/21
1)Sab.Selec.Épsilon-Pyme*	I	20,46	9,35	12/21

Sabadell Asset Management Luxembourg

Del Sena 12 PAE Can Sant Joan 08174 S. Cugat del Valles. info@bancsabadell.com. Tfno. 902323555. Fecha v.L: 19/08/24

Fondo	Tipo	Valor liquid. euros o mon. local	Rentab. desde 29-12-23	Ranking en el año
1)SabFunds Capital Apprec.2	R	948,29	5,40	119/193
1)SabFunds Capital Apprec.3	R	14,10	5,86	107/193
2)Sab.Balanced Alloc.40*	R	121,58	-	
2)Sab.US Core Equity*	V	175,12	-	

Santander Asset Management

Paseo de la Castellana 24 28046 Madrid. Web. http://www.santanderassetmanagement.es. Fecha v.L: 21/08/24

Fondo	Tipo	Valor liquid. euros o mon. local	Rentab. desde 29-12-23	Ranking en el año
1)Aurum Renta Variable	V	26,82	20,26	5/262
1)Fonemporium*	M	21,51	1,56	123/137
1)Inveractivo Confianza*	M	15,78	2,18	31/36
1)Sant. Acciones Esp. A	V	24,42	6,55	54/76
1)Sant. Acciones Esp. B	V	27,67	6,79	51/76
1)Sant. Acciones Esp. C	V	27,45	7,04	49/76
1)Sant. Acciones Euro	V	4,81	6,15	40/49
1)Sant. Acciones Latinoam	V	22,04	-13,48	6/7
1)Sant. Dividendo Europa A	V	11,18	5,04	90/119
1)Sant. Dividendo Europa B	V	11,83	5,38	82/119
1)Sant. Eurocrédito	F	99,17	2,04	62/77
1)Sant. Future Wealth*	V	127,63	7,41	167/262
1)Sant. GB Cremiento AJ*	M	107,79	3,58	58/137
1)Sant. GB Cremiento S*	M	109,62	3,58	57/137
1)Sant. GB Decidido AJ*	V	244,19	9,19	123/262
1)Sant. GB Equilibrado AJ*	R	151,18	5,70	116/193
1)Sant. GB Equilibrado S*	R	153,58	5,70	115/193
1)Sant. Gest Dinam Alternat*	I	69,42	2,30	19/36
1)Sant. Índice España B	V	139,47	12,55	16/76
1)Sant. Índice España I	V	153,55	13,18	10/76
1)Sant. Índice Euro B	V	268,24	11,69	3/49
1)Sant Índice Euro Clase I	V	293,24	12,33	1/49
1)Sant.Ind.España Openbank	V	137,93	12,60	15/76
1)Sant. PB Aggressive Port*	V	353,90	8,61	137/262
1)Sant. PB Balanced Port*	R	10,64	5,02	127/193
1)Sant. PB Dynamic Port*	R	124,83	6,57	77/193
1)Sant. PB Moderate Port*	M	105,00	3,80	47/137
1)Sant. PB System Balanced*	I	95,26	3,65	9/23
1)Sant. PB System Dynamic*	I	120,57	2,85	10/14
1)Sant. Rendimiento B	D	91,10	2,13	62/79
1)Sant. Rendimiento Clase A	D	85,40	1,96	72/79
1)Sant. Rendimiento Clase C	D	91,07	2,26	52/79
1)Sant. Renta Fija A	F	883,96	1,02	70/91
1)Sant. Renta Fija B	F	937,22	1,21	63/91
1)Sant. Renta Fija C	F	1.003,85	1,35	62/91
1)Sant. Renta Fija I	F	1.032,36	1,51	54/91
1)Sant. Renta Fija Privada	F	98,43	1,72	66/77
1)Sant. Resp. Solidario A	I	133,34	1,74	15/15
1)Sant. RF Convertibles	F	969,51	1,61	5/18
1)Sant. Sel. RV Asia*	V	297,97	6,38	9/11
1)Sant. Sel RV Norteamérica*	V	132,55	13,37	57/88
1)Sant. Selecc. RV Emerger*	V	126,82	8,68	10/58
1)Sant. Small Caps España	V	293,14	8,78	42/76
1)Sant. Small Caps Europa	V	141,89	-0,27	19/20
1)Sant. Sostenible RF Ahorr	F	94,61	2,04	85/139
1)Sant. Sost. Crecimiento 1	I	100,36	0,75	23/23
1)Sant. Sost. Evolución	I	104,73	0,51	5/5
1)SPB RF Ahorro A	F	9,85	2,44	44/139
1)SPB RF Ahorro I	F	10,14	2,94	17/139

Santander SICAV

Cantabria s/n 28660 Boadilla del Monte. santanderassetmanagement.com. Fecha v.L: 21/08/24

Fondo	Tipo	Valor liquid. euros o mon. local	Rentab. desde 29-12-23	Ranking en el año
1)Sant. Active Portfolio 1AE	M	134,93	2,15	112/137
1)Sant. AM Euro Corp Bond A	F	8,57	1,93	64/77
1)Sant. AM Eur Corp Bond AD	F	89,93	1,92	65/77
1)Sant. AM Euro Corp Bond B	F	9,18	2,10	60/77
1)Sant. AM Eur Corp Bond BD	F	91,91	2,09	61/77
1)Sant. Corp. Coupon CDE	F	112,53	0,75	72/77
1)Sant. Euro Equity A	V	208,36	6,37	37/49
1)Sant. Euro Equity B	V	154,24	6,71	30/49
1)Sant. European Dividend A	V	6,71	4,67	94/119
1)Sant. European Dividend B	V	7,71	5,01	91/119
1)Sant. Latin Am. Corp. A	F	220,29	6,57	1/77
2)Sant. Active Portfolio 1A	M	116,13	2,11	113/137
2)Sant. Active Portfolio 1B	M	125,34	2,44	104/137
2)Sant. Corp. Coupon AD	F	96,64	0,38	74/77
2)Sant. Corp. Coupon CD	F	101,13	0,70	73/77
2)Sant.European Dividend AU	V	166,72	4,62	95/119
2)Sant.GO North America C-A	V	22,84	3,72	86/88
2)Sant.GO North America C-B	V	26,54	4,19	85/88
2)Sant.Lat Ame Corp.Bond AD	F	74,69	2,30	56/77
2)Sant.Short Durat. DollarA	F	26.992,93	3,08	2/13
2)Sant.Short Durat. DollarB	F	29.947,30	3,28	1/13

Singular Asset Management SGIIC

Goya 11 28001 Madrid. Cristina Nadal Jiménez. Tfno. 910621500. Fecha v.L: 22/08/24

Fondo	Tipo	Valor liquid. euros o mon. local	Rentab. desde 29-12-23	Ranking en el año
1)Alma V FIL A*	F	108,88	4,38	9/77
1)Belgravia Delta A	I	7,79	-3,92	34/36
1)Belgravia Epsilon A	I	2.359,57	-2,46	33/36
1)Belgravia Épsilon Z	I	2.401,05	-2,16	32/36
1)Belgravia V Strategy A	V	12,38	-0,23	110/119
1)Belgravia V Strategy Z	V	12,46	0,25	109/119
1)Dalmatian	M	6,28	-27,99	133/137
1)Gamma Global A	X	11,72	4,14	114/174
1)Gamma Global Z	X	11,78	4,31	108/174
1)Global Div. Fund *	V	6,36	-0,36	249/262
1)Global Value Selection*	X	7,24	3,78	118/174
1)Kappa*	R	10,30	3,54	158/193
1)Lambda Universal*	X	11,02	14,49	1/174
1)Megatendencias A*	V	89,36	6,57	190/262
1)Megatendencias Z*	V	91,83	6,94	180/262
1)Multiactivos 20 A*	M	10,16	2,77	94/137
1)Multiactivos 100, A*	V	14,31	7,50	162/262
1)Multiactivos 100, Z*	V	14,38	-	
1)Multiactivos 40 A*	R	10,84	4,08	148/193
1)Multiactivos 40 Z*	R	10,92	4,30	143/193
1)Multiactivos 60 A*	R	11,96	5,60	117/193
1)Multiactivos 60 Z*	R	12,07	5,83	109/193
1)Multiactivos 80 A*	V	13,22	6,99	178/262
1)Principium A	X	16,11	2,63	146/174
1)Principium Z	X	16,62	2,90	141/174
1)RHO Selección A*	X	11,04	9,14	15/174
1)RHO Selección B*	X	11,00	9,01	17/174
1)RHO Selección C*	X	10,94	8,72	21/174
1)Sigma I A	V	13,57	3,76	234/262
1)Sigma I Z	V	13,67	4,11	232/262
1)SWM España GA A	V	18,08	12,05	26/76
1)SWM España GA Z	V	19,11	12,70	13/76
1)SWM Estrategia RV A	V	5,76	7,66	159/262
1)SWM Estrategia RV Z	V	5,90	8,04	151/262
1)SWM Global Flexible I*	X	35,34	3,60	123/174
1)SWM Global Flexible A*	X	33,30	3,31	132/174
1)SWM Global Flexible Z*	X	37,48	3,60	124/174
1)SWM RF Flexible A	F	6,50	2,39	25/93
1)SWM RF Flexible Z	F	6,61	2,55	18/93
1)SWM RF Objetivo 2025 A	F	10,41	1,51	125/139
1)SWM RF Objetivo 2025 Z	F	10,43	1,64	118/139
1)SWM RF Objet 2025 II FI A	F	10,33	1,96	97/139
1)SWM RF Objet 2025 II FI Z	F	10,35	2,09	77/139
1)SWM RF Objetivo 2026 A	I	6,58	0,26	30/36
1)SWM RF Objetivo 2026 Z	I	6,58	-	
1)SWM Valor A	F	6,17	2,14	72/139
1)SWM Valor Z	F	6,46	2,27	64/139

Solventis

Castellana 60 4º 28046 Madrid. Tfno. 917932970. Web. www.solventis.es. Fecha v.L: 22/08/24

Fondo	Tipo	Valor liquid. euros o mon. local	Rentab. desde 29-12-23	Ranking en el año
1)Altair EU Opp A	V	17,41	8,25	49/119
1)Altair EU Opp D	V	137,50	8,07	54/119
1)Altair EU Opp L	V	144,42	8,66	42/119
1)Altair Inv. II A	X	1,17	4,29	109/174
1)Altair Inv. II D	X	113,38	4,40	102/174
1)Altair Inv. II L	X	119,09	4,97	88/174
1)Altair Patrim. II A	M	1,08	3,48	66/137
1)Altair Patrim. II D	M	105,37	3,53	62/137
1)Altair Patrim. II L	M	108,13	3,83	45/137
1)Altair Ret. Abs. A	I	9,26	1,73	22/36
1)Altair Ret. Abs. D	I	87,47	1,68	23/36
1)Altair Ret. Abs. L	I	89,03	1,88	21/36
1)Global Mix Fund*	R	11,26	2,71	171/193
1)SDLF II BP, FIL*	I	1.067,01	2,96	17/21
1)SDLF II INST., FIL*	I	1.082,91	3,45	14/21
1)SDLF II PC, FIL*	I	1.082,28	3,43	15/21
1)Solventis Atenea GD*	D	10,44	2,31	44/79
1)Solventis Atenea R*	D	10,43	2,23	53/79
1)Solventis Aura Iber.Eq. R	V	14,59	12,23	24/76
1)Solventis Aura Iber.Eq.GD	V	14,68	12,46	19/76
1)Solventis Cronos GD*	F	10,43	2,23	31/93
1)Solventis Cronos R,*	F	10,35	1,97	43/93
1)Spanish Direct Leasing BP*	I	1.275,16	-0,79	21/21
1)Spanish Direct Leasing I*	I	1.272,01	-0,63	20/21
1)Solventis EOS RV GD	V	10,45	10,81	83/262
1)Solventis Eos RV R	V	10,36	10,45	92/262
1)Solventis Eos, Sicav	V	22,53	10,55	25/119
1)Solventis Hércules GD*	M	11,07	2,56	101/137
1)Solventis Hércules R*	M	10,96	2,26	109/137
1)Solventis Horizon.2026 GD*	F	10,84	2,81	19/91
1)Solventis Horizonte 2026R*	F	10,81	2,71	21/91
1)Solventis Lennix GD*	X	11,13	5,26	77/174
1)Solventis Lennix R*	X	11,06	4,66	97/174
1)Solventis Zeus GD*	X	10,44	5,17	81/174
1)Solventis Zeus R,*	X	10,31	4,76	94/174
1)Uve Equity Fund	V	95,67	-9,92	257/262

Trea Asset Management

Ortega y Gasset 20 5º 28006 Madrid. www.treaam.com. Tfno. 914362825. Email. info@treaam.com. Fecha v.L: 22/08/24

Fondo	Tipo	Valor liquid. euros o mon. local	Rentab. desde 29-12-23	Ranking en el año
1)Alpha Investment FI*	R	10,76	8,71	21/193
1)Global Best Selection*	X	14,38	2,19	151/174
1)Trea Cajamar Ahorro	F	10,65	3,44	2/139
1)Trea Cajamar Corto Plazo	D	1.284,59	2,56	16/79
1)Trea Cajamar Crecimiento*	R	1.284,28	4,70	138/193
1)Trea Cajamar Flexible*	M	9,63	3,54	60/137
1)Trea Cajamar Gar 2025	G	10,13	1,35	23/31
1)Trea Cajamar Gar. 2026	G	10,32	-1,56	29/31
1)Trea Cajamar Hor 2025	F	10,53	2,27	62/139
1)Trea Cajamar Horiz. 2027	F	10,72	2,98	16/91
1)Trea Cajamar Ren Fija	F	10,85	3,58	9/91
1)Trea Cajamar RV Europa S.	V	11,57	6,16	77/119
1)Trea Cajamar RV Int.*	V	16,58	6,97	179/262
1)Trea Cajamar Vto18 meses	F	10,44	2,50	36/139
1)Trea Em Credit Opp.	F	120,64	6,56	4/30
1)Trea Global Flexible*	X	13,10	7,39	40/174
1)Trea Renta Fija	F	106,69	3,75	7/91
1)Trea Renta Fija Ahorro	F	1.942,58	3,13	11/139
1)Trea Renta Fija Mixta*	M	13,42	4,59	18/137
1)Valor Global FI*	X	9,55	2,89	142/174

UBS Wealth Management SGIIC, SA

Ayala 42 Planta 5ª - A 28001 Madrid. Tfno. +34 917915700. Fecha v.L: 22/08/24

Fondo	Tipo	Valor liquid. euros o mon. local	Rentab. desde 29-12-23	Ranking en el año
1)UBS Corto Plazo A	F	13,65	2,35	50/139
1)UBS Duración 0-2 A	F	1.292,06	2,72	21/139
1)UBS Family Business A	V	8,89	7,49	164/262
1)UBS Premium Dinámico A*	R	14,29	9,98	5/193
1)UBS Premium Equilibrado A*	R	14,35	8,61	23/193
1)UBS Premium Moderado A*	M	10,16	5,41	7/137
1)UBS Hybrid & Subord Debt	F	12,82	4,77	12/14
1)UBS Renta Fija 0-5 A	F	1.083,16	3,39	9/93
1)Quantop*	X	10,82	3,41	128/174

Unigest SGIIC

Titán 8 2º Dcha 28045 Madrid. Tfno. 915316523. Email. alejandra.fernandez@grupounicaja.es. Fecha v.L: 21/08/24

Fondo	Tipo	Valor liquid. euros o mon. local	Rentab. desde 29-12-23	Ranking en el año
1)Lbk Rend.Garant II	G	8,17	1,60	52/67
1)Lbk Rend Garant III	G	6,36	1,69	47/67
1)U. Bonos Blobal CL C	F	7,09	3,04	14/14
1)U Gestión Prudente A	I	6,77	3,32	14/36
1)U. Rta Variable USA C	V	6,51	10,07	73/88
1)U. Solidario F.R. Madrid	I	6,26	3,36	6/15
1)U. Solidario Fun Cantabr	I	6,26	3,36	3/15
1)U. Solidario Fun Cjastur	I	6,26	3,36	4/15
1)U. Solidario Fun Extremd	I	6,26	3,36	5/15
1)U.Europa Dividendos CL A	V	7,40	11,34	17/119
1)U.Europa Dividendos CL B	V	6,56	6,86	71/119
1)U.Europa Dividendos CL C	V	7,56	12,10	14/119
1)U.Gestión Prudente B	I	6,38	1,54	22/23
1)U.Gestión Prudente C	I	6,91	3,76	7/23
1)U. Rta Variable USA A	V	6,32	9,38	77/88
1)Unifond Ahorro A	F	9,85	2,03	87/139
1)Unifond Ahorro C	F	10,26	2,43	45/139
1)Unifond Ahorro P	F	10,34	2,27	61/139
1)Unifond Bonos Global A	F	6,72	2,39	26/93
1)Unifond Bonos Global B	F	6,39	0,90	72/93
1)Unifond Bonos Global R	F	6,74	1,55	53/93
1)Unifond Cap Financier A	M	912,72	5,80	5/137
1)Unifond Cap Financier B	F	821,65	5,80	8/14
1)Unifond Cap Financier C	F	951,11	6,33	4/14
1)U. Cptal Financiero CL P	F	961,24	6,10	6/14
1)U. Cptal Financiero CL R	F	865,22	6,10	7/14
1)Unifond Cart. Dinám. A	V	12,06	13,91	49/262
1)Unifond Cart. Dinám. C	V	13,07	14,65	39/262
1)Unifond Cart.Dinám.. I	V	13,12	14,59	41/262
1)Unifond Cart.Dinám.. P	V	12,61	14,35	44/262
1)Unifond Cart.Conserv. A	M	7,05	4,19	32/137
1)Unifond Cart.Conserv. C	M	7,52	4,78	12/137
1)Unifond Cart. Conserv. I	M	7,57	4,73	13/137
1)Unifond Cart. Conserv. P	M	7,28	4,56	20/137
1)Unifond Cart.Mod. A	R	9,09	8,79	20/193
1)Unifond Cart.Mod. C	R	9,97	9,44	8/193
1)Unifond Cart. Mod. I	R	9,83	9,39	9/193
1)Unifond Cart.Mod. P	R	9,39	9,17	12/193
1)Unifond Conservador A	I	6,15	3,14	3/10
1)Unifond Conservador C	I	6,30	3,79	1/10
1)Unifond Consolidación	R	5,97	2,69	172/193
1)Unifond Dinámico A	I	8,22	9,79	2/5
1)Unifond Dinámico C	I	8,57	10,55	1/5
1)Unifond Global A	X	7,29	7,12	44/174
1)Unifond Global C	X	7,97	8,06	32/174
1)Unifond Global P	X	8,18	7,70	35/174
1)Unifond Global Macro A	I	5,84	3,43	13/36
1)Unifond Global Macro P	I	5,98	3,73	10/36
1)Unifond Income A	F	5,82	3,14	12/93
1)Unifond Income B	F	5,39	0,14	78/93
1)Unifond Income P	F	5,93	3,47	8/93
1)Unifond Income R	F	5,50	0,47	74/93
1)Unifond Megatendencias A	V	9,73	9,61	110/262
1)Unifond Megatendencias C	V	10,73	10,22	98/262
1)Unifond Megatendencias P	V	10,44	9,99	103/262
1)Unifond Mixto RV A	R	80,58	7,78	42/193
1)Unifond Mixto RV C	R	83,05	8,41	28/193
1)Unifond Moderado A	I	73,62	6,43	2/14
1)Unifond Moderado C	I	75,99	7,13	1/14
1)Unifond Multi-Manager A	I	5,85	0,83	10/13
1)Unifond Multi-Manager P	I	6,01	1,05	9/13
1)Unifond Patrimonio CI A	M	14,69	5,12	7/36
1)Unifond Patrimonio CI C	M	15,08	5,51	5/36
1)Unifond Patrimonio CI P	M	14,70	-	
1)Unifond RF Flexible A	I	8,42	3,07	14/23
1)Unifond RF Flexible C	I	8,73	3,65	8/23
1)Unifond RF Flexible,P	I	8,82	3,26	13/23
1)Unifond RF Global A	F	107,17	2,46	21/93
1)Unifond RF Global, B	M	107,19	-	
1)Unifond RF Global C	F	112,57	3,14	11/93
1)Unifond RV España A	V	454,80	10,91	34/76
1)Unifond RV España C	V	472,67	11,67	28/76
1)Unifond RV Europa Selec.A	I	7,61	9,93	1/36
1)Unifond RV Europa Selec.C	V	7,67	-	
1)Unifond RV Europa Selec.P	V	8,41	10,40	27/119
1)U.Renta F. Corto Plazo A	D	7,56	2,27	50/79
1)U.Renta F. Corto Plazo C	F	7,60	2,37	49/139
1)U.Renta F. Corto Plazo I	F	7,56	2,34	52/139
1)U.Rentab.Objetivo II	F	10,19	2,10	33/91
1)U.Rentab.Objetivo III	F	7,00	2,16	30/91
1)U.Rentab.Objetivo IV FI	F	5,77	2,28	28/91
1)U.Rentab.Objetivo V	F	5,73	2,48	24/91
1)U.Rentab.Objetivo 2025 I	F	6,09	-	
1)U.Rentab.Objetivo 2025 VI	F	6,07	-	
1)U.Renta.Objetivo 2025 VII	D	6,01	-	
1)U.Rentab.Objetivo 2025 IX	G	8,78	2,33	22/67
1)U.Rentas Garant. 2024 X	G	6,69	1,99	34/67

ValentuM Asset Management

Castelló 128 9º Planta² 28006 Madrid. Jesús Dominguez Angulo. Tfno. 912500246. Fecha v.L: 22/08/24

Fondo	Tipo	Valor liquid. euros o mon. local	Rentab. desde 29-12-23	Ranking en el año
1)Valentum	V	22,55	2,49	241/262
1)Valentum Magno	V	13,79	5,03	220/262

Value Tree Wealth & Asset Mgmt.

Paseo Eduardo Dato 21 Bajo Izquierda 28010 Madrid. www.valuetree.es. Tfno. 917812410. Fecha v.L: 22/08/24

Fondo	Tipo	Valor liquid. euros o mon. local	Rentab. desde 29-12-23	Ranking en el año
1)Value Tree Balanced	R	10,87	5,35	121/193
1)Value Tree Defensive	M	9,98	3,83	46/137
1)Value Tree Dynamic	R	11,30	1,76	183/193
1)Value Tree European Eq.	V	13,45	5,23	216/262

Welcome Asset Management SGIIC, S.A.

Paseo de la Castellana 110 28046 España. Victoria Coca. Tfno. 917829207. Fecha v.L: 22/08/24

Fondo	Tipo	Valor liquid. euros o mon. local	Rentab. desde 29-12-23	Ranking en el año
1)Wam Duración 0-3 A	F	1,03	3,53	1/139
1)Wam Duración 0-3 B	F	1,02	3,30	5/139
1)Wam Global Allocation A*	R	201,86	3,91	153/193
1)Wam Global Allocation B*	R	107,21	3,51	160/193
1)Wam High Conviction A	R	1,26	7,46	47/193
1)Wam High Conviction B	R	1,23	7,15	54/193
1)Wam High Conviction C	R	1,23	6,63	76/193

Welzia Management

Conde de Aranda 24 4º 28001 Madrid. Carlos Guzmán. Tfno. 915770464. Fecha v.L: 22/08/24

Fondo	Tipo	Valor liquid. euros o mon. local	Rentab. desde 29-12-23	Ranking en el año
1)Acropolis USA Equity	V	12,28	12,73	60/88
1)A&P Lifescience Fund	V	6,88	7,60	24/41
1)Paradox Equity Fund A	V	13,00	14,83	36/262
1)Welzia Ahorro S*	I	12,62	3,59	2/10
1)Welzia Capital SUB-DEBT	F	11,24	6,46	3/14
1)Welzia Coyuntura	R	376,81	6,46	4/22
1)Welzia Global Opp	V	17,43	8,94	130/262
1)Welzia Selective A	V	11,98	7,63	161/262
1)Welzia World Equity*	V	17,15	8,17	148/262

SUDOKU

NIVEL FÁCIL

		4	5	7	1			
7		5			6		9	4
6			9	2	4	3	7	
1			4		5	2	6	
			2	1			4	
2								
8	5		6		9			
			8	4		9		6
			1	5	7			

© 2024 www.pasatiempos web.com

CÓMO SE JUEGA

El sudoku consiste en una cuadrícula de 9 x 9 casillas (es decir 81), dividido en 9 "cajas" de 3 x 3 casillas. Al comienzo del juego, solo algunas casillas contienen números del 1 al 9. El objetivo del juego es llenar las casillas restantes también con cifras de 1 al 9, de modo que en cada fila, en cada columna y en cada "caja" aparezcan solamente esos nueve números sin repetirse.

SOLUCIONES

NIVEL FÁCIL

9	3	4	5	7	1	6	8	2
7	2	5	3	8	6	1	9	4
6	8	1	9	2	4	3	7	5
1	7	3	4	9	5	2	6	8
5	6	8	2	1	3	7	4	9
2	4	9	7	6	8	5	3	1
8	5	2	6	3	9	4	1	7
3	1	7	8	4	2	9	5	6
4	9	6	1	5	7	8	2	3

NIVEL DIFÍCIL

7	2	3	9	5	1	8	4	6
9	8	4	6	7	2	3	1	5
1	5	6	3	4	8	2	7	9
8	9	5	4	6	7	1	2	3
3	6	1	8	2	9	7	5	4
2	4	7	5	1	3	9	6	8
4	1	8	7	9	5	6	3	2
6	3	2	1	8	4	5	9	7
5	7	9	2	3	6	4	8	1

NIVEL DIFÍCIL

	2		9					
				7		3		5
	5	6	3				7	
8	9	5				1		
						7		
2	4		5					
								2
	3		1		4		9	
				3	6	4		

© 2024 www.pasatiempos web.com

ESTILO DE VIDA

Un 'room service' fuera de carta

LUJO Desde una cámara rejuvenecedora hasta un 'cargador' para el Rolex, los hoteles afinan las 'amenities' de sus habitaciones.

Nerea Serrano. Madrid

¿Qué echa de menos en una habitación de hotel? Casi todo lo que pueda necesitar, o simplemente desear, puede tenerlo si se aloja en el lugar adecuado. Como lo de la carta de almohadas y *amenities* de marca ya se da por descontado, la moda es encontrar cosas en la habitación que ni siquiera imaginaba. Adelantarse a sus deseos es el *leitmotiv* de estos seis hoteles con un *room service* que incluye tecnología de regeneración celular, oxígeno para el mal de altura, una caja para guardar el reloj automático y que siga funcionando aunque no lo lleve puesto, instrumentos musicales y hasta sauna, y todo incluido dentro del precio. Incluso hay servicios como el de psicólogo y masajista canino directo a la suite, como relatan desde Atlántida Travel.

Las exigencias de los huéspedes crecen cada día, como atestigua Gonzalo Gimeno, CEO de la agencia de viajes Elefant Travel: "Quieren que su estancia sea cada vez más personalizada y flexible. Hoy hay necesidades que ya se han convertido en un estándar de calidad". Por ello los hoteleros de la industria no dejan de innovar: "Con el auge de la inteligencia artificial, la atención hiperpersonalizada irá a más, ofreciendo un nivel de servicio e inmediatez como aún no hemos visto", añade Gimeno, que advierte de que con un exceso de tecnología se puede correr el riesgo de deshumanizar el proceso. Pero el futuro es alentador para el huésped prémium: "Sabrán antes de que lleguemos que nos gusta un tipo de vino especial para tenerlo listo a nuestra llegada o habrá habitaciones modulares que el cliente pueda cambiar y redecorar a su gusto. Lo que no va a cambiar son los conceptos del lujo en un hotel, que son el espacio, el diseño, el servicio y la exclusividad". Y desde ahora, también, el *room service* fuera de carta.

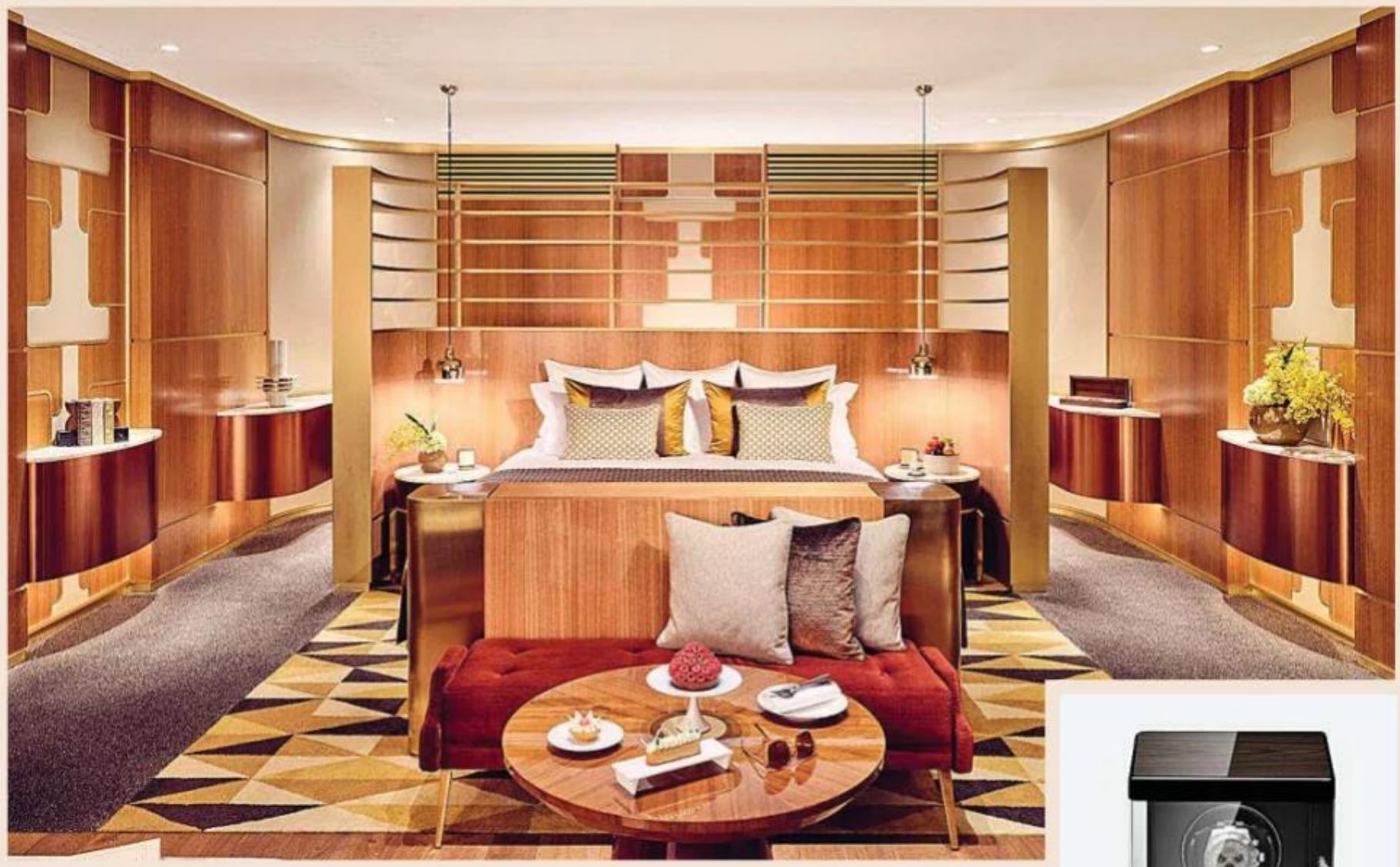

UN 'ENROLLADOR' DE RELOJES DE ALTA GAMA
Las 149 habitaciones del **Royal Mansour Casablanca** incluyen este sistema de relojes automáticos de alta gama de la marca Modalo. Una caja giratoria que simula la rotación natural de la muñeca, para que los Rolex, Cartier o Patek Philippe sigan funcionando y mantengan su precisión y el rendimiento cuando no se llevan puestos. Una muestra clara del tipo de huésped de este recién estrenado hotel donde destacan los materiales nobles y un spa de más de 2.500 metros cuadrados. El reloj, déjelo mejor en el 'enrollador'.

PARA DESPERTAR CON BUENA CARA
La tecnología de regeneración celular Biow emite una energía biodisponible que favorece la reparación de las células y, por tanto, frena el envejecimiento mientras dormimos. **Eurostars Oasis Marbella** acaba de incorporar este sistema en sus suites Biow-Antiox Regen, diseñadas para frenar el estrés oxidativo y mejorar la calidad del sueño, de la piel y del pelo.

UN VIAJE CON EL MAL DE ALTURA A RAYA
3.399 metros. Es la altitud a la que se levanta la ciudad peruana de Cuzco, un enclave privilegiado que puede atragantársele si sufre mal de altura. Para contrarrestarlo, **Palacio Nazarenas, A Belmond Hotel** dispensa por los sistemas de ventilación de todas sus habitaciones oxígeno para replicar el existente al nivel del mar. Con fuerza renovada, puede disfrutar de la única piscina exterior en un hotel de la ciudad y de una comida en el restaurante Mauka, dirigido por la chef Pía León.

PSICÓLOGO CANINO A DOMICILIO
En el **Hotel deLuxe** de Portland, en EEUU, llevan el concepto de 'pet friendly' a otro nivel. Y es que no solo tienen juguetes y menús especiales para las mascotas en las habitaciones, sino que su dueño puede descolgar el teléfono y pedir al 'room service' que suba el psicólogo canino, por si su perro se levanta decaído por el 'jet lag'; o, mejor, que venga el masajista, que también les hace acupuntura. Sabiendo esto, la expresión día de perros va a haber que desterrarla.

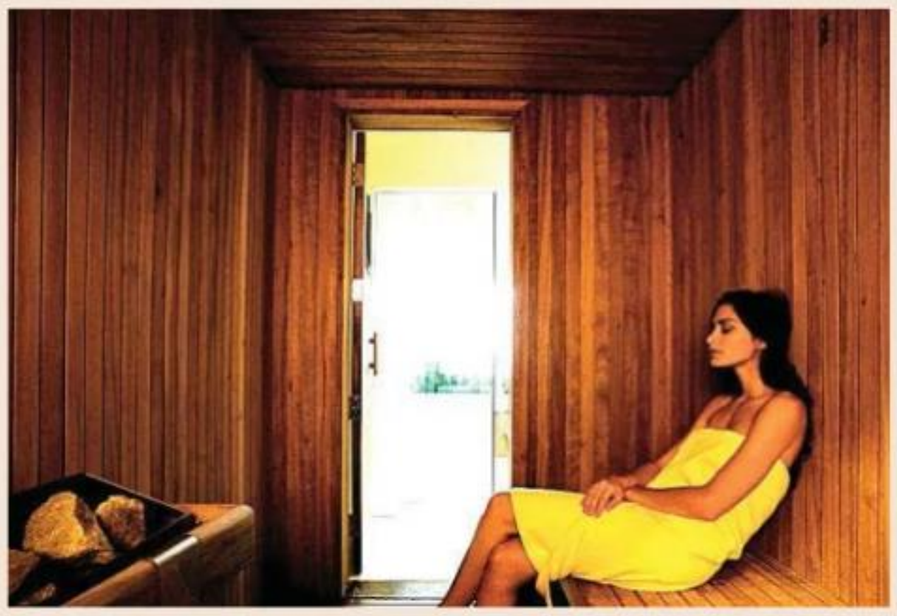

UNA SAUNA DENTRO DE LA HABITACIÓN
Los efectos positivos de la sauna en el bienestar físico y emocional están más que demostrados, pero si le da pereza bajar al spa o compartirla con desconocidos, el hotel **Miraflores Park** de Lima dispone de una sauna privada dentro de sus suites presidenciales. En esta categoría de habitación del hotel de Belmond también encontrará un cuarto de baño de mármol con vistas panorámicas de la ciudad y una pequeña piscina.

ALQUILER DE INSTRUMENTOS MUSICALES
Las vacaciones relajan y nos dan el tiempo necesario para recuperar aficiones aparcadas durante el curso. Si la suya es la música, el hotel **Barceló Imagine**, en Madrid, cuenta con un sonoro 'room service' de instrumentos musicales. Así que, de manera gratuita, puede pedir una guitarra eléctrica, un bajo, un violín o hasta un ukelele. También le suben a su habitación, si lo desea, vinilos de artistas de diferentes estilos y épocas, como los de The Beatles o de Taylor Swift.

DANZA

"Hoy en día es muy fácil perder la confianza"

SOL PICÓ Coreógrafa, bailarina y fundadora de la compañía homónima.

N. Serrano. Madrid

024 no son solo las tres últimas cifras del año en el que Sol Picó (Alcoy, Alicante, 1967) celebra el treinta aniversario de su compañía de danza. También es el teléfono de ayuda para prevenir la conducta suicida, marcada muchas veces por la soledad. Es este sentimiento sobre el que reflexiona la Premio Nacional de Danza en su última pieza, *Carrer 024*, un espectáculo de gran formato y de calle con el que se clausura este domingo el festival Veranos de la Villa de Madrid. "Ponemos el foco en la paradoja de la soledad que afecta a nuestra sociedad. Es increíble como en pleno siglo XXI hay mucha gente sola y que necesita ayuda. Los avances tecnológicos tienen una contrapartida y estar pegado a una pantalla todo el día es especialmente peligroso para los jóvenes, que pierden el concepto de comunidad", relataba este jueves Picó al terminar uno de los ensayos.

Una apuesta que aborda con ilusión: "Llevaba diez años sin hacer un espectáculo de calle de esta magnitud y es un reto, porque dentro de un teatro el espectador está muy concentrado, pero aquí la gente está de pie y puede haber muchas distracciones". A cambio, su propuesta podrá ser vista por público que no va habitualmente al teatro. "Es un primer acercamiento y, en el caso de los jóvenes, por ejemplo, pueden valorarlo como un espectáculo dinámico, en el que tienen que interactuar con las estructuras". Atraer a esta franja de edad es el quebradero de cabeza de toda la industria cultural: "Tienes que buscar sus referentes y cómo viven", dice Picó, que reconoce que a ella le ayuda tener un hijo de 18 años.

Sol Picó cierra este domingo Veranos de la Villa con el 'show' de calle 'Carrer 024'.

Su compañía cumple tres décadas. "Hago lo que me gusta, por eso siento que llevo 30 años sin trabajar"

"He construido mi carrera a base de noes. A la gente le cuesta mucho aceptar los pequeños fracasos"

Aniversario

Con *Carrer 024* Picó celebra 30 años de la fundación de su propia compañía, algo a lo que llegó de manera inconsciente. "No tenía ni idea de que estaba montando una empresa. Tenía necesidad de trabajar y cuando eres intérprete dependes de que los demás te llamen, así que empecé a montar mis propias *performances*". La todavía bailarina sí que es consciente de lo que ha pasado desde entonces: "Cuando las cosas se ponen difíciles apetece tirar la toalla, pero la resiliencia y el apoyo de los tuyos es lo que no te permite sucumbir. Hay que seguir confiando en uno mismo, y eso es muy fácil de perder hoy en día, con tanto estímulo y tanto Instagram, donde todo el mundo parece mejor que tú", sentencia la coreógrafa, que reconoce que tiene la sensación de no haber trabajado en treinta años porque hace lo que le gusta. "Cuando es tu negocio no tienes casi minutos de vida. No hay vacaciones ni fines de semana porque siempre hay algo que decidir. Nunca he desconectado de la compañía".

Para liderar equipos, y especialmente de artistas, la alicantina prescribe "mantener la calma en momentos de pánico y buenas maneras". O lo que es lo mismo, "exigencia con elegancia".

A los bailarines de su compañía les recuerda que ella ha construido su carrera "a base de noes". "En mi época en París, que me dijeran que no era lo habitual, pero tenía tanta ilusión que no me frenó. A la gente le cuesta mucho aceptar los pequeños fracasos", añade.

El día que su cuerpo diga no, también lo admitirá, asegura. "Mi cuerpo me permite hacer muchas cosas todavía, pero acabará dando señales y las aceptaré con ilusión. El aplauso del público es adictivo, sí, pero ver un espectáculo desde detrás es un gran disfrute. Lo que tengo claro es que en la creación voy a estar hasta el fin de mis días".

GASTRONOMÍA

'Beach clubs' para alargar el verano

CHIRINGUITOS Capitaneados por chefs como Dani García o Mauro Colagreco y grupos como Mosh y Beso Beach.

Marta Fernández Guadaño. Madrid

Despachan propuestas gastronómicas que incluso llevan el sello de un chef de renombre, aunque la comida no siempre es su eje fundamental. Van más allá del formato de chiringuito, al ampliar su oferta para incidir en la apuesta por el ocio, lo que lleva aparejado desde música en directo a programación de DJs e, incluso, añaden hamacas y camas de playa o hasta una piscina.

Son los *beach clubs* o clubes de playa, donde, por regla general, no hace falta membresía, mientras el modelo se consolida como una alternativa al chiringuito tradicional, con atractivos como el sello de chefs o marcas consolidadas de grupos. Eso sí, con sus propias reglas: el modelo *ver y ser visto* o el apellido como lugar *de moda* definen, sin duda, a un *beach club*. En todo caso, son claros destinos para alargar el verano –que sirven como direcciones para veraneantes tardíos–, puesto que la mayoría funciona durante todo el mes de septiembre y algunos hasta entrado octubre.

El Silencio: David Lynch y Mauro Colagreco, en Ibiza

Cumple su cuarta temporada como 'beach club' o chiringuito, aunque sus artífices prefieren denominarlo "restaurante de playa", al menos, en una parte de este negocio enclavado en la arena a pocos metros de la orilla del mar. Ubicado en Cala Molí, en Sant Josep de Sa Talaia (Ibiza), El Silencio es la sede playera y veraniega del club parisino del mismo nombre, entre cuyos promotores está el director de cine David Lynch. Asume un modelo de 'beach house', que incluye la apuesta por la buena gastronomía bajo la dirección de Mauro Colagreco, chef argentino dueño de Mirazur –un tres estrellas en la Costa Azul, Mejor restaurante del mundo en 2019–. Propone una apetecible carta para compartir con recetas en un horno de barro argentino y pescados, carnes y verduras a la parrilla. Añade menú de cócteles diseñado por Rémy Savage, mejor mixólogo del mundo en 2022; DJs residentes y, como novedad en 2024 para completar la oferta culinaria, Urusai, una 'izakaya' de tapas japonesas.

Sitges: mesa en La Xancla

Es uno de los chiringuitos de Grupo Lancaster en el área del Bajo Llobregat, donde cuenta con negocios como Casanova Beach Club y Mamut Beach Club. Situado en el Paseo Marítimo de Les Botigues, en Sitges, La Xancla ofrece buenos desayunos, carta de picoteo y platos a la brasa, aparte de 'burgers', ensaladas y cócteles. Otras pistas del grupo son Carita Morena, en Castelldefels, y El Mosquito, en Viladecans.

Marbella: La Câbane con Dani García

Desde el verano 2023, este icónico 'beach club' de Marbella, inaugurado originalmente en el año 1965, vive nueva vida como consecuencia de la alianza entre Grupo Mosh y Grupo Dani García, dos pesos pesados de la hostelería de la Costa del Sol, que, además, cuentan con la participación de Dolce & Gabbana –a través de su iniciativa internacional DG Resort–. Eso significa que La Câbane mezcla ocio propio, gastronomía y moda. Situado en el Hotel Los Monteros, este histórico destino de la 'jet set' marbellí despacha propuesta gastronómica de corte italiano ideada por García, que, a la vez, se sirve a los clientes en sus barcos. Mientras, la Dolci Room es un espacio con postres del chef con el logo de DG. Su oferta se completa con una potente programación musical ligada a prestigiosos DJs internacionales.

Mariña lucense: MaBa Playa Lóngara

En plena Mariña lucense, muy cerca de Foz, Playa Lóngara –en Barreiros– no solo atrae a surfistas, sino también a clientela que busca la tranquilidad y las puestas de sol en este 'beach club', donde es posible desde desayunar a picar algo dentro de una carta de corte informal –por ejemplo, con pizzas–, además de tomar un cóctel o zumos naturales. Música y sesiones de DJ, de fondo.

Punta Umbría: El Tabla Beach Club

Situado en la Playa de la Canaleta –en Punta Umbría–, este concepto de 'beach club' basa su propuesta en buena parte en producto local. Eso implica combinar pescados y mariscos procedentes de la costa de Huelva, desde unos buenos carabineros o cigalas al choquito frito, auténtica especialidad de esta casa. El cliente puede ver el producto del día expuesto en un mostrador. La fórmula se completa con oferta de coctelería y con música en directo –la programación suele anunciarse a través de sus redes sociales–.

Beso Beach en Formentera

Es una de las grandes marcas asociadas al concepto de 'beach club' o chiringuito. "Chiringuito de moda con cocina vasco-mediterránea", se presenta el 'modelo Beso Beach', que arrancó en 2012 como el proyecto de Rafa Viar y Angie L. Grijalbo, precisamente, en Formentera para, con los años, crecer con localizaciones como Ibiza, Sitges, Mallorca o Estepona. La sede formenterana se encuentra dentro del Parque Natural de Ses Salines, Reserva de la Biosfera; ofrece carta de arroces y producto local y apuesta por el 'tardeo'.

Costa del Sol: Nido Estepona

Nido Estepona es uno de los posibles destinos en la Costa del Sol, donde no escasean en absoluto los 'beach clubs'. Propiedad de Grupo Mosh, combina oferta de gastronomía y ocio, hasta el punto de haber incorporado este verano espacios de la clínica de medicina avanzada Párraga y la firma sueca de moda Nickben, aparte de, por supuesto, música –con actuaciones en vivo– y una piscina. ¿Y para comer? Su carta firmada por Franco Franceschi, chef ejecutivo del grupo, contempla platos de cocina mediterránea. No faltan los cócteles.

TEATRO

"Evocar el pasado ayuda a entender el presente"

SARA ÁGUEDA La arpista actúa la próxima semana en San Sebastián.

Emelia Viaña. Madrid

El miércoles Sara Águeda y Pepe Viyuela darán la palabra a Gonzalo de Berceo en el festival Quincena Musical de San Sebastián. Lo harán leyendo e interpretando una selección de sus *Milagros de Nuestra Señora* hasta demostrar que el primer poeta conocido en lengua castellana está de actualidad. "La condición humana apenas se ha movido del sitio; seguimos necesitando pensar que no todo está perdido, que en las peores circunstancias podemos seguir confiando, que la poesía y la música son una balsa en medio del naufragio y que, a través de ambas y de la belleza que desprenden, sigue siendo posible la esperanza", explica Águeda, reconocida por su destreza con el arpa de dos órdenes, un instrumento de cuerda que hunde sus raíces en la Edad Media y que tuvo gran relevancia en el Barroco.

Águeda, acostumbrada a tocar partituras de otras épocas, se volverá a sumergir en San Sebastián en "el alma del siglo XIII para reflexionar sobre el espíritu del siglo XXI". Para ello, las palabras y las notas de su arpa se harán una. "La música hace de unión y guía a la Virgen que vuela de una hazaña a otra, sus apariciones bien merecen una estela de sonidos para reforzar la magia de sus actuaciones. No hay en el siglo XIII música que recoja mejor sus bondades como las famosas Cantigas de Santa María, escritas en la corte de Alfonso X *El Sabio*".

Águeda, que reconoce ser amante del jazz y del flamenco y escuchar habitualmente a compositores del Renacimiento y del primer Barroco italiano como Ascanio Mayone y Claudio Monteverdi, se queda con los españoles "Tomás Luis de Victoria y Antonio de Cabezón". ¿Por qué es importante seguir escuchando música con más de trescientos años de historia? "Dedicarse a la recuperación del patrimonio musical es igual de importante que restaurar la Catedral de Segovia. En el arte se encuentran nuestros orígenes y es la herencia que tenemos como sociedad. La música que se compuso hace trescientos años forma parte de nuestra esencia y evocar el pasado permite entender el presente".

Parece un objetivo difícil de conseguir en la era de Rosalía y el reguetón. La arpista es consciente del desafío. "Vivimos en un mundo en el que hay demasiados estímulos, nos encontramos con un abanico gigante de ofertas y es evidente que hay músicas que enganchan y conectan con un sector de la población amplio. La música antigua entra dentro de ese abanico y tiene su público; cuando la gente lo experimenta por primera vez no queda indiferente. Tiene algo que conecta de manera directa", señala Águeda, que añade: "Esa es la ilusión, seguir cuidando al público fiel que nos acompaña y tener la creatividad y el ingenio para ir conquistando nuevas almas".

El público es el gran elemento a conquistar por todos los artistas y Águeda juega con ventaja: el arpa tiene una elegancia física y sonora que llama la atención. "Es un instrumento que tiene una belleza estética muy exótica y siempre evoca a la ensoñación. El arpa despierta curiosidad", reconoce Águeda, que cuenta que en cada concierto mucha gente se acerca al finalizar para mirar de cerca dicho instrumento.

Además del trabajo que podrá verse la próxima semana en San Sebastián, Águeda ha publicado este año *Ellas renacen*, un disco que se centra en la rica herencia de las mujeres del Renacimiento. Ascensión Mazuela-Anguita, doctora en Historia del Arte y Musicología, descubrió que muchas de ellas eran contratadas en esa época para interpretar música fuera del marco eclesiástico. A través del análisis de documentos de la Inquisición se supo que las había muy instruidas en la práctica musical, no solo tocaban varios instrumentos, también cantaban. Por eso eran contratadas como criadas para amenizar encuentros de mujeres en las altas clases sociales. "Hemos encontrado un pequeño camino que da luz a la historia de esas mujeres", concluye Águeda, que continúa así con el viaje que ellas iniciaron.

UNA PAREJA DE VIAJEROS SOBRE EL ESCENARIO
Gonzalo de Berceo vuelve a escena después de ocho siglos. Uno de los mayores exponentes del Mester de Clerecía llega al festival Quincena Musical de la mano de Sara Águeda y Pepe Viyuela con una selección de sus 'Milagros de Nuestra Señora'. Este viaje demostrará que la condición humana apenas se ha movido de sitio y que la poesía y la música son una balsa en medio del naufragio.

"Recuperar el patrimonio musical es igual de importante que restaurar la Catedral de Segovia"

"Vivimos en un mundo en el que hay demasiados estímulos, pero la música antigua conecta"

TECNOLOGÍA

Trucos para evitar las llamadas 'spam'

OPCIONES Diferentes vías para reducir este tipo de comunicaciones o reclamar a las autoridades pertinentes.

Marta Juste. Madrid

Un teléfono desde el extranjero, otro con prefijo de Soria o un móvil que bien podría ser del trabajo interrumpiendo a cualquier hora del día. Las llamadas *spam* se han convertido en una constante para miles de personas que, con mayor o menor frecuencia, acaban descolgando el teléfono para atender a comerciales de compañías que buscan vender sus productos, e incluso a veces, tratándose de llamadas fraudulentas para robar datos.

En España, la nueva Ley de Telecomunicaciones que entró en vigor en verano del año pasado prohíbe las llamadas comerciales pero, desafortunadamente, esto no ha hecho que desaparezcan. Según esta norma, para que se produzca una llamada comercial es necesario que la compañía que llama tenga el permiso del usuario, que ya haya una relación con esa compañía o que se trate de una llamada de interés público. Si el centro desde el que se realiza está fuera de España, la ley no se aplica, lo que supone que muchas empresas utilizan algunos de estos vacíos legales para continuar con sus prácticas.

Para poner fin a esto, la Agencia Española de Protección de Datos cambió y mejoró las condiciones para denunciar las llamadas *spam* hace un año. La agencia ofrece un formulario sencillo a los usuarios que reciban estas comunicaciones y quieran poner fin a ellas, pero aseguran que "no todos los casos pueden ser resueltos mediante una reclamación, porque la tramitación de un procedimiento administrativo con todas las garantías requiere disponer de elementos suficientes que permitan identificar fehacientemente al infractor y que acrediten que los derechos de la persona reclamante se han visto afectados por la actuación infractora".

La AEPD sólo puede actuar cuando se adjuntan imágenes del móvil receptor (fotografía o pantallazo) u otra información donde se pueda apreciar el número de la línea llamante, así como la hora de su recepción; la grabación de la llamada y la identificación del número de la línea telefónica en la que se han recibido. Sí, la agencia española permite la grabación de llamadas en el caso de tratarse de *spam* para justificar la reclamación.

Otra fórmula para librarse de este tipo de comunicaciones en el móvil es la Lista Robinson. Aunque este mecanismo funciona desde el año 1993 para evitar la publicidad no deseada por correo postal, se ha ido actualizando para cortar los anuncios en mensajes de texto o llamadas. En principio, es tan sencillo como apuntarse a la lista, ofreciendo algunos datos personales, pues las empresas que quieran comunicarse con usuarios tienen que consultar previamente este listado para hacerlo. Pero la realidad es que no siempre se cumple y estar en ella no evita las llamadas, pero sí que supone un mecanismo más eficaz para poder denunciar en el caso de seguir recibiéndolas. Hay empresas que se han tenido que enfrentar a multas de hasta 10.000 euros por enviar publicidad a los usuarios inscritos en la Lista Robinson.

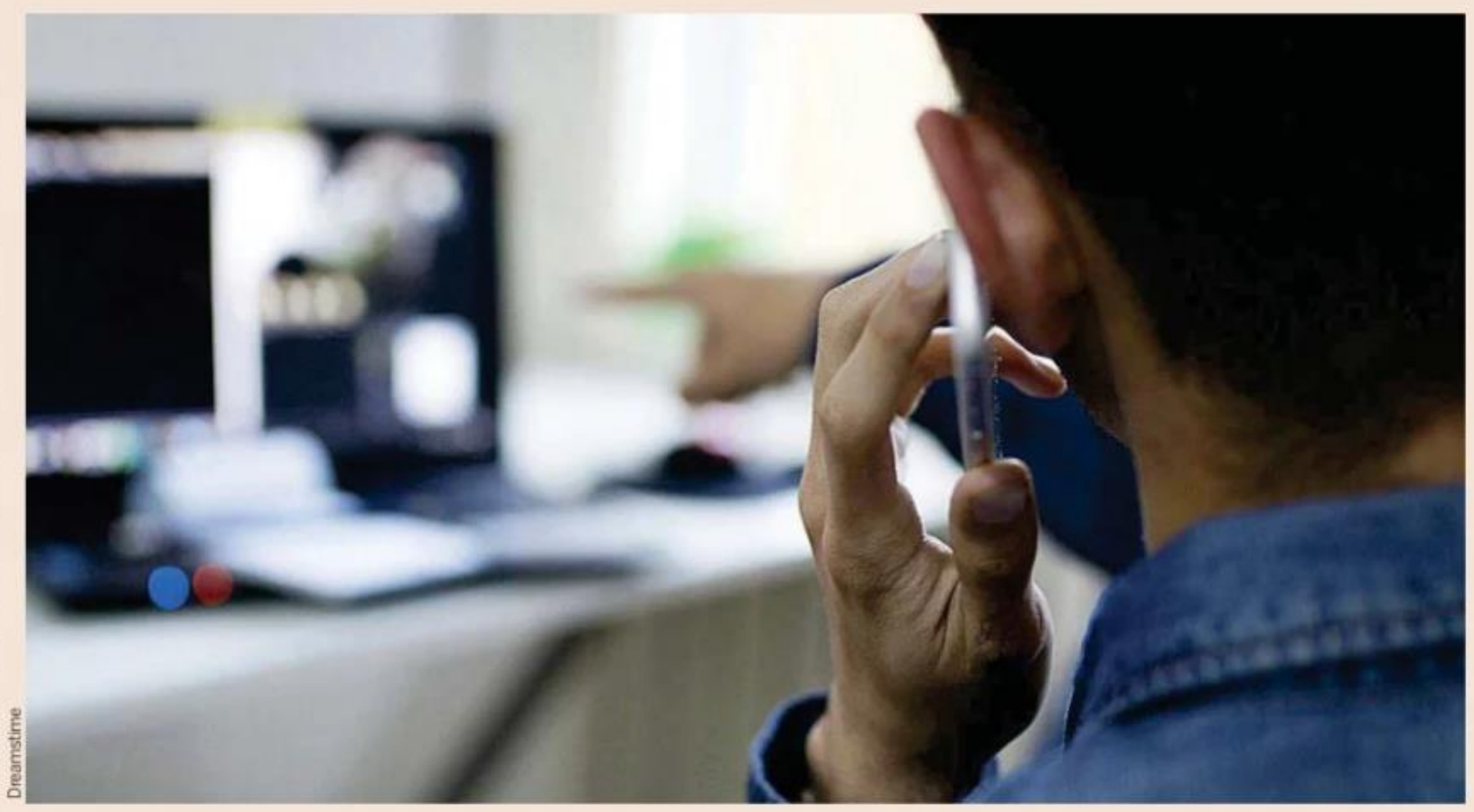

Dreamstime

Aunque las llamadas comerciales no consentidas están prohibidas en España, suceden con frecuencia para muchos usuarios.

Robollamadas y estafas, otros problemas del móvil

Recibir una llamada y que al descolgar no haya respuesta y se corte comienza a ser una práctica habitual. A esta técnica tan extraña se la conoce como robollamada y no conlleva riesgo de robos de identidad o de datos para el usuario, pero es muy molesta. En realidad, se trata también de una estrategia de 'spam' telefónico que busca promocionar productos y que están realizadas por 'bots' (máquinas) que marcan de forma automática números al azar del listado de teléfono. Si nadie contesta al otro lado de la línea es porque en ese momento se realiza un tiempo de espera para que un operador responda la llamada, pero no siempre hay telefonistas disponibles y el propio sistema acaba colgando el teléfono. Esta incómoda práctica es inofensiva, pero hay otro tipo de llamadas que no lo son. Este año, la OCU alertaba de una estafa en la que se busca que el usuario responda 'sí' para robar la locución y emplearla para la contratación de servicios sin su consentimiento. La recomendación es tener cuidado con cualquier llamada sospechosa de 'spam' y denunciar si se cree haber sufrido un robo de datos.

Dreamstime

El robo de datos mediante llamadas es una práctica habitual.

En el caso de llamadas por parte de bancos o empresas a las que no se ha contactado previamente, nunca hay que ofrecer datos personales ni pinchar en enlaces que envíen por mensajes de texto o por correo: puede tratarse de un fraude.

Aprobada en 2023 la Ley de Telecomunicaciones prohíbe estas llamadas, pero se siguen produciendo

También es posible apuntarse a la Lista Robinson para intentar eludir estas comunicaciones

Las opciones del propio teléfono

La vía legal a veces no es la más rápida, pero los terminales móviles también cuentan con sistemas de identificación de llamadas comerciales no deseadas para bloquearlas o silenciarlas. En el caso de tener un *smartphone* Android, la aplicación de Teléfono de Google cuenta con una función en ajustes de identificación de llamada y *spam* con diferentes grados de acción para llegar a evitar que este tipo de números llamen y queden bloqueados.

En el caso de Apple, es más complicado bloquear por completo este tipo de comunicaciones comerciales, pero sí que ofrece alternativas. Los de la manzana cuentan en su aplicación de llamadas con una herramienta de silenciar números desconocidos, por lo que todos los números sin identificar que llamen no sonarán mientras no se guarden en contactos. Esto es útil si no se reciben llamadas de números extraños de forma habitual, por ejemplo por trabajo, pero si no es el caso, puede hacer que se pierdan comunicaciones importantes.

Tanto en iOS como en Android también hay aplicaciones que permiten bloquear las llamadas comerciales. Una de las más conocidas es TrueCaller, que cuenta con la base de datos más extensa de números *spam* y no deseados para saber con certeza quién llama. Además, tiene un buscador, que también está disponible en versión web sin descargar la aplicación, para comprobar la procedencia del número que llama y permite reportar posibles estafadores y fraudes. En la versión de pago, posibilita grabar las llamadas, algo muy útil si se quiere denunciar posteriormente.

A pesar de las ventajas de este tipo de plataformas, son un problema para la privacidad de los datos, pues cuentan con acceso al historial de llamadas del usuario y a sus contactos para poder funcionar, pero pueden ser muy útiles para acabar con el problema de raíz.

Los bonos tienen capacidad de generar rentabilidades atractivas ajustadas al riesgo durante muchos trimestres.

Los bonos brillan en tiempos volátiles

Daniel Ivascyn

Hace tiempo que se habla de la vuelta del valor a los mercados de renta fija, y, de hecho, hemos visto cómo se materializaba en rentabilidades absolutas y relativas. De cara al futuro, los inversores deberían estar más contentos de lo que han estado durante buena parte de los últimos años. Este año no sólo hemos logrado rendimientos atractivos, sino que, por fin, hemos visto un cierto rendimiento total de los precios. Creo que un inversor que contemple un horizonte temporal de 3 a 5 años, o que observe los rendimientos actuales en las áreas de mayor calidad del mercado de renta fija, debería estar bastante entusiasmado con el potencial de rentabilidad en sentido absoluto, así como con la rentabilidad potencial frente a áreas de mayor riesgo en los mercados financieros, como la renta variable.

Hemos tenido un repunte significativo y también un gran cambio en el posicionamiento a lo largo de la curva de rendimientos. Esto ha sido muy atractivo desde una perspectiva de gestión activa.

Están pasando muchas cosas en todo el mundo. Pero también ha habido una tremenda divergencia en torno a los mercados de bonos de alta calidad. Algunos bancos centrales ya han bajado los tipos. Otros se enfrentan a problemas de inflación, como Japón. Esto está creando divergencias. Está creando un exceso fundamental en los mercados, desajustes técnicos.

En muchos aspectos, se trata de aprovechar estos excesos, tener un horizonte a largo plazo y ser capaces de utilizar todas las herramientas a nuestra disposición para generar valor para el inversor.

Además, la Reserva Federal (Fed) de Estados Unidos está a punto de recortar los tipos y vemos señales de ralentización de la economía estadounidense. Los datos de inflación han sido más constructivos en los últimos meses, desde luego en relación con la situación de principios de año. Hay muchas probabilidades de que la Reserva Federal empiece a bajar los tipos en septiembre, y también creemos que hay bastantes posibilidades de que se produzcan nuevos recortes a finales de año.

La Fed está a punto de recortar los tipos y vemos señales de ralentización de la economía

La Fed va a depender mucho de los datos. Algunos de los datos han sido débiles recientemente, mientras que otros nos recuerdan que aún no estamos en recesión y que la economía sigue teniendo un impulso decente.

Este ha sido un entorno excelente para tomar decisiones de inversión activas. Tener una perspectiva global ha sido bastante gratificante, y esperamos que siga siendo así. Vuelve a ser divertido. Es divertido para los bonos generar rentabilidades positivas, y creo que puedo hablar en nombre de todo el equipo, en términos de confianza en la capacidad de generar rentabilidades atractivas ajustadas al riesgo durante muchos trimestres.

En cuanto a la duración, en las últimas semanas hemos visto cómo cumplía su función de diversificador en una cartera multiactivos. Dicho de forma más sencilla, cuando las acciones bajaron mucho, los precios de los bonos subieron.

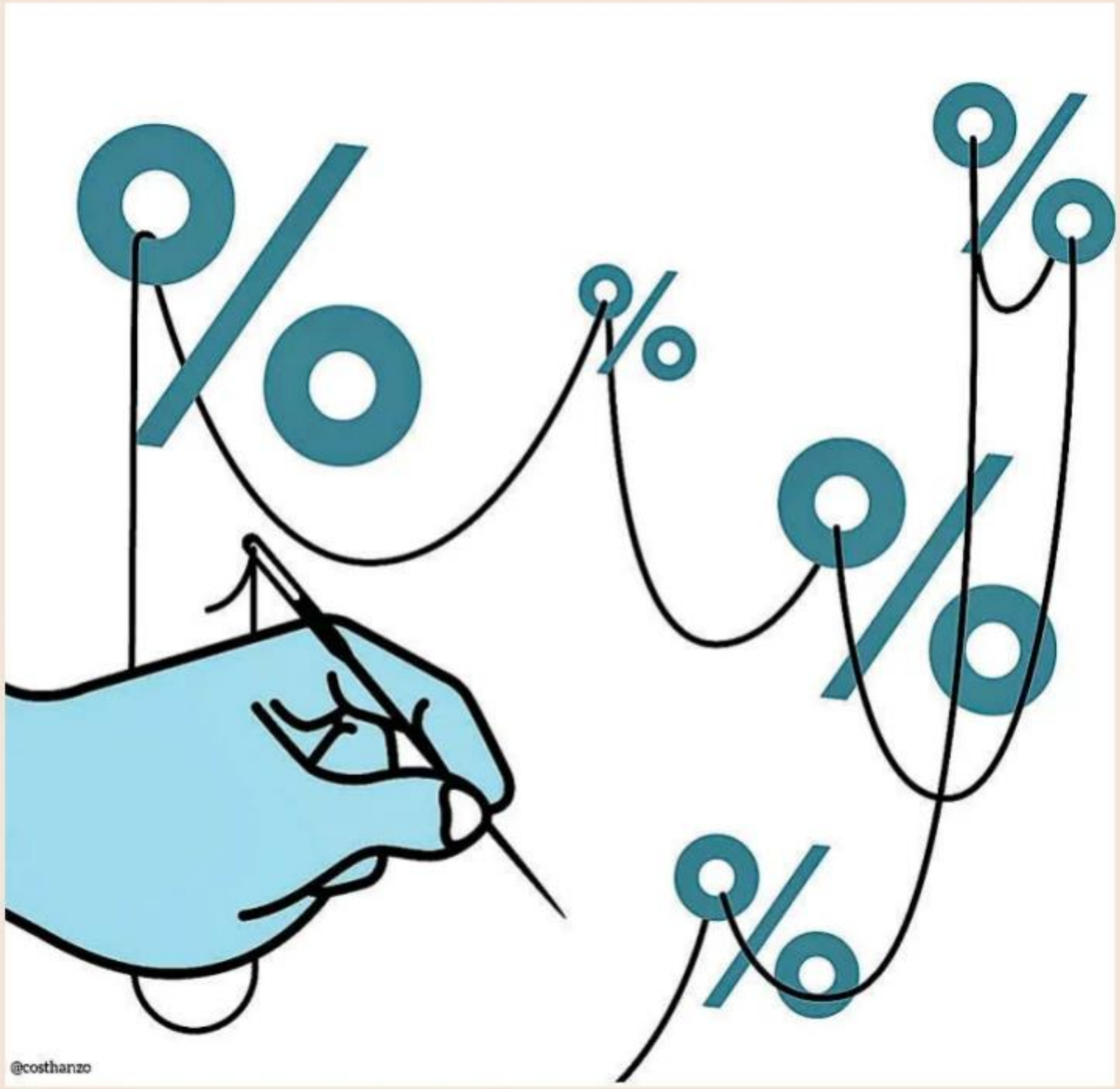

Hay quien dice que la rentabilidad total en renta fija está muerta; eso está muy lejos de ser así

Hoy en día, las valoraciones de la renta fija son mucho más atractivas, tanto en términos relativos como absolutos. Creemos que los bonos no sólo proporcionarán rentabilidades atractivas en el caso base, sino que deberían empezar a mostrar esas cualidades diversificadas que realmente han reforzado su presencia en la cartera de un inversor.

Como recordatorio, el efectivo no proporciona ese tipo de diversificación. Lo que se puede hacer asumiendo una exposición de duración limitada es bloquear estas elevadísimas tasas de rentabilidad durante muchos años. No estamos hablando de asumir un riesgo de duración masivo en todas las carteras. Seguimos pensando que tiene sentido tener vencimientos en la parte intermedia de la curva de rendimientos.

Creemos que después del repunte que hemos visto más recientemente, tácticamente, se puede poner nueva duración en una posición más defensiva.

Hay gente por ahí diciendo que la rentabilidad total en renta fija estaba muerta. Los últimos meses nos han recordado que eso está muy lejos de ser así. Estos repuntes pueden producirse de forma impredecible. Y, si se espera, se corre el riesgo de que el tipo de interés del efectivo baje y no se puedan bloquear esos rendimientos.

Si observamos el mundo actual, hay muchos países con economías más frágiles, economías en las que el sector doméstico es mucho más sensible a estos tipos de interés más altos. También tienen rendimientos que, en algunos casos, son superiores a los de Estados Unidos, y gobiernos que están cerca de equilibrar su presupuesto, lo que siempre es bueno desde el punto de vista de la renta fija.

Países como Australia, Nueva Zelanda, el Reino Unido, Canadá y los mercados emergentes de mayor calidad, que han obtenido peores resultados recientemente, son diversificadores muy atractivos frente a Estados Unidos. Y todos ellos son generalmente mercados de bonos de alta calidad. Aún no se ha producido una ampliación suficiente en los sectores crediticios más sensibles desde el punto de vista económico, pero incluso ahí estamos empezando a ver una mayor volatilidad general.

Director de inversiones de PIMCO

Expansión

DIRECTORA ANA I. PEREDA

DIRECTORES ADJUNTOS: Manuel del Pozo, Iñaki Garay

Subdirector: Pedro Biurrun. **Desarrollo digital:** Amparo Polo. **Corresponsal económico:** Roberto Casado. **Redactores jefes:** Mayte A. Ayuso, Juan José Garrido, Tino Fernández, Javier Montalvo, Emelia Viaña, Clara Ruiz de Gauna, Estela S. Mazo, José Orihuel **(Cataluña)** y Miguel Ángel Patiño

Empresas Víctor M. Osorio / **Finanzas/Mercados** Laura García / **Economía** Juan José Marcos / **Opinión** Ricardo T. Lucas / **Directivos** Nerea Serrano **Nueva York** Sergio Saiz / **Londres** Artur Zanón / **Comunidad Valenciana** Julia Brines / **Diseño** César Galera / **Edición** Elena Secanella

Unidad Editorial

EDITORA
Unidad Editorial Información Económica, S.L.U.
Avenida de San Luis, 25 (28033 Madrid)
Teléfono de contacto: 91 443 50 00

ADMINISTRADORES
Marco Pompignoli
Laura Múgica

COMERCIALIZACIÓN DE PUBLICIDAD
Unidad Editorial, S.A.

DIRECTOR GENERAL DE PUBLICIDAD
Sergio Cobos

DIFUSIÓN CONTROLADA POR Depósito Legal M-15572-1986 ISSN 1576-3323

Madrid 2024. ©Todos los derechos reservados. Precio: 2€. Fin de Semana 3€

IMPRIME: BERMONT IMPRESIÓN, S.L. Tel. 91 670 71 50. Fax 91 327 18 93.

Sábado 24 y domingo 25 de agosto de 2024

www.expansion.com

Portugal Continental 3 euros
Teléfono de atención al lector: 91 050 16 29

Expansión

Código Expansión

ENTRE EN: www.orbyt.es/codigo y podrá acceder hoy con este código a **Expansión en Orbyt.**

5b4e213b

Este periódico se imprime diariamente en papel reciclado y procedente de bosques sostenibles.

© Unidad Editorial, Información Económica SLU, Madrid 2024. Todos los derechos reservados. Esta publicación no puede ser -ni en todo ni en parte- reproducida, distribuida, comunicada públicamente ni utilizada o registrada a través de ningún tipo de soporte o mecanismo, ni modificada o almacenada sin la previa autorización escrita de la sociedad editora. Conforme a lo dispuesto en el artículo 32 de la Ley de Propiedad Intelectual, "queda expresamente prohibida la reproducción de los contenidos de esta publicación con fines comerciales a través de recopilaciones de artículos periodísticos".

TALENTOS CREATIVOS | **Isabel Muñoz Vilallonga** Fotógrafa

"No puedo fotografiar nada que no ame"

Isabel Muñoz eligió amar y acabó convirtiendo su afición de retratar el mundo en una profesión. Tras más de cincuenta años ejerciéndola, la reconocida fotógrafa española se siente una privilegiada consciente de que "la vida es una carrera de obstáculos".

Emelia Viaña. Madrid

Klaus Schmidt estaba leyendo un informe de la Universidad de Chicago de 1960 sobre unas excavaciones realizadas en Turquía cuando tuvo una corazonada. El arqueólogo alemán viajó al sur del país en octubre de 1994 para comprobar si esos restos encontrados en una aldea cercana a Urfa tenían algún valor histórico porque el documento al que había tenido acceso decía que no. Tras unos meses de excavaciones y de seguir las huellas de cabras y ovejas, el equipo liderado por Schmidt no encontró nada reseñable, pero no tiró la toalla. Y a los pocos días, a catorce kilómetros de la ciudad de Sanliurfa, localizó un montículo que los lugareños llamaban Göbeklitepe (colina panzuda). Schmidt observó que su forma era resultado de la actividad humana y decidió excavar. Así encontró el que se considera el primer templo de la historia, construido en torno a 9000-7500 aC, en pleno Neolítico, al menos seis milenios antes que Stonehenge.

En posteriores excavaciones y a poco más de treinta kilómetros, se descubrió Karahantepe (colina tortuga), otro yacimiento arqueológico que los expertos consideran hoy el primer poblado de la historia al contar con residencias fechadas en torno al 9400 aC y articuladas en torno a un santuario. "La historia es fascinante", reconoce Isabel Muñoz Vilallonga (Barcelona, 1951), que recibió el encargo de Javier Hergueta, embajador de España en Turquía hasta marzo de este año, de fotografiar los orígenes del ser humano.

– ¿Consiguió captar la esencia de la Humanidad?

Cuando llego a un sitio, lo quiero todo; adentrarme en su historia y llegar a amarlo. No puedo fotografiar nada que no ame.

– En marzo, los escaparates de El Corte Inglés de Preciados y de Serrano mostraron, en el marco de ARCOmadrid, parte de este trabajo titulado 'Antes del tiempo', que se pudo ver después también en la feria. ¿Es su proyecto más bonito?

El último siempre es el que recuerdas con más cariño; es como cuando vuelves a enamorarte, sientes algo profundo que, por experiencia, sabes que es pasajero y quieres aprovecharlo al máximo. Ha sido un privilegio poder participar de este proyecto y quiero volver cada año para documentar cómo evoluciona.

Manuel Fiestas

UNA ESPAÑOLA DE 'ORO' Isabel Muñoz ha pasado buena parte del invierno centrada en 'Antes del tiempo', proyecto que realizó en Turquía –en la imagen, con una de sus obras–. La española ha sido también una de las elegidas por Guerlain para interpretar el simbolismo del oro durante los Juegos Olímpicos y Paralímpicos de París. Su visión se muestra en la exposición 'Or Norme', en la capital gala, junto a la de otros 17 artistas.

– Las fotografías se hicieron de noche en espacios al aire libre iluminados con antorchas para captar toda su esencia. Así, pudo descifrar el sentido de sus símbolos, la importancia del agua, de la luna o el uso de materiales preciosos. ¿Tan importante era documentarlo?

No soy fotógrafa de arqueología ni arqueóloga, pero quería contar lo que ocurría de una forma especial, acercarme a ellos, amarlos y transmitir ese amor. Las piedras hablan, tienen vida, y es importante que ese legado llegue a generaciones futuras.

– Quizá algún miembro de ellas quiera ser fotógrafo. ¿Qué le diría?

Nunca he dado consejos a nadie porque me gusta ser libre y no he aceptado que a mí me los dieran, pero vivimos tiempos de muchas dificultades. Ser fotógrafo no es un camino fácil y para conseguirlo hay que ser auténtico, transmitir lo que se siente y no abandonar.

– Premio Nacional de Fotografía en 2016, Medalla al Mérito de las Bellas Artes en 2009 y ganadora del World Press Photo (1999 y 2004). Y eso que empezó en esto por amor. ¿Se ha planteado tirar la toalla o, como Schmidt, siempre creyó en su talento?

> "Lo que me mantiene viva es la necesidad de compartir; es lo que me digo a mí misma cuando tengo ganas de abandonar"

> "A mis nietos les deseo que no pierdan la capacidad de emocionarse, de sentir un escalofrío al mirar a los ojos de otro ser humano"

No me hice fotógrafa para ganar premios, pero son un respaldo. Me trasladé a Madrid en 1970 por amor y decidí convertir mi afición en mi profesión. Lo único que quería era contar historias. Lo que me mantiene viva es la necesidad de compartir; es lo que me digo a mí misma cuando tengo ganas de abandonar.

– Conoció a Ramón Mourelle y a Eduardo Momeñe en 1980, fotógrafos de referencia. ¿Es una profesión con vocación de servicio?

Sí, se trabaja con el objetivo de acercar a los ciudadanos cosas que no están a su alcance o en las que no se habían fijado.

– 'Toques' es el título de su primera exposición en solitario. Corría el año 1986. Después, se dedicó a viajar por todo el mundo intentando compartir sus emociones a través de su trabajo. ¿Qué es la fotografía?

No sé si es un arte, pero puede llegar a emocionar igual que lo hace un cuadro o una escultura. La fotografía habla de sentimientos y yo siempre he querido estar lo más cerca posible de todo lo que me rodea para poder transmitirlos.

– Realizó trabajos para el ballet de Víctor Ullate o la escuela de circo de Beijing; ha documentado la violencia sexual en Camboya, los problemas de los inmigrantes que quieren cruzar a Estados Unidos o la dramática situación de las mujeres y las niñas en la República Democrática del Congo. ¿Qué es lo peor y lo mejor del ser humano?

La vida es una carrera de obstáculos y lo único que nos mantiene vivos es tener una pasión. Muchas veces, cuando estoy trabajando, pienso en mis nietos y sólo les deseo que no pierdan la capacidad de emocionarse, de sentir un escalofrío cuando miren a los ojos de otro ser humano.

Sábado 24 y domingo 25 de agosto de 2024

Expansión
del inversor

Las 20 gangas que deja agosto en la Bolsa

Aena, Amadeus, Ferrovial, Indra y Repsol han ganado atractivo las últimas semanas. Entre los valores internacionales, destacan las oportunidades que presentan Amazon, AXA, Chevron, LVMH, Qualcomm, RWE y Stellantis. P2-3

INVERSIÓN La Bolsa premia los 'spin off' P4

FONDOS Los productos favoritos de los grandes inversores P5

Rentabilidad de todos los fondos de las principales gestoras P24 a 29

VALORES CON GANCHO

Las oportunidades que deja

Aena, Amadeus, Ferrovial, Indra y Repsol son 5 de los valores españoles que han ganado más atractivo las

Susana Pérez

Los principales índices bursátiles han borrado el impacto del vendaval de ventas sufrido en los primeros días de agosto y apuntan de nuevo a los máximos de julio. Pero la recuperación de las cotizaciones no ha sido generalizada. "Existen diferencias notables. En Estados Unidos, por ejemplo, los *7 Magníficos* se encuentran un 7% por debajo de la cotización en julio, y en Europa también encontramos valores asociados al sector tecnológico que tampoco se han recuperado, como por ejemplo ASML", comenta Beatriz Catalán, directora de inversiones de Ibercaja Gestión. Eso sí, los múltiplos de valoración vuelven a ser exigentes (especialmente en el mercado americano), "por lo que nuevas decepciones en los indicadores de crecimiento económico podrían desembocar en nuevos episodios de volatilidad", añade.

Se puede "buscar valor pensando en una continuidad de la tendencia alcista actual" en algunos sectores, teniendo en cuenta los resultados presentados en la campaña del segundo trimestre, según Javier Molina, analista sénior de mercados par eToro. En su opinión, el sector financiero europeo y estadounidense podría estar infravalorado en este momento, considerando las previsiones de recuperación y crecimiento económico en el futuro cercano y que los tipos de interés bajarán, pero de forma más gradual de lo que se podría descontar ahora. Sostiene que el momento sigue siendo especialmente positivo para el sector de los semiconductores y el software. Y ve oportunidades en las petroleras, en el consumo discrecional (especialmente en Estados Unidos y Japón), en el sector industrial europeo, y en las farmacéuticas y empresas de equipos médicos estadounidenses.

También se puede pescar entre los muchos valores que los expertos consideran gangas a una semana para que finalice el mes.

Los analistas consultados por EXPANSIÓN seleccionan una veintena en las principales bolsas del mundo.

ESPAÑA

Dos compañías vinculadas al sector turístico figuran entre las apuestas. "**Aena** cae cerca de un 10% desde máximos arrastrada más por factores políticos que de negocio. Sin embargo, continúa incrementando sus beneficios impulsados por el aumento del tráfico de pasajeros y los ingresos relacionados con el alquiler de los espacios comerciales", destaca Joaquín Robles, analista sénior de XTB. La corrección fue aún mayor en **Amadeus**, que cotiza con un potencial del 19,65%, hasta el precio objetivo del consenso de Bloomberg. En este caso, sus buenos resultados se basan tanto en la positiva marcha del tráfico aére y el negocio hotelero como en la buena actividad comercial, según Antonio Castelo, analista de iBroker. Ha publicado unas previsiones para 2024-2026 "muy asumibles a pesar de apostar claramente por la inversión para estar mejor posicionados para crecer en el futuro", argumenta Castelo.

Otra cotizada en su radar es **Ferrrovial**, que lo considera el valor estrella del sector de gestión de infraestructuras: todavía ofrece un descuento del 10% respecto a su precio objetivo y tiene la capacidad suficiente para seguir generando valor. "Su desembarco en EEUU es su principal catalizador y está en una fase inicial en la que apenas se muestra el desarrollo de la nueva terminal uno del aeropuerto JFK de Nueva York, pero seguirán más proyectos. Su gestión es excelente: aprovecha para salir de una infraestructura ya muy madura y con poco más que sacar de ella (el aeropuerto de Heathrow) y obteniendo unos buenos fondos con los que financiar otros productos menos maduros y más rentables", defiende.

José Francisco Ibáñez Sagristà, analista de renta variable de Tressis, pone en el foco a **Indra**. "Había disfrutado de un arranque de año espectacular, con una subida del 55%, pero desde sus máximos de junio ha corregido cerca del 25%. Unos resultados más flojos en el segundo trimestre (pasó de crecer un 27% a un 15%) y el anuncio de su intención de adquirir las compañías de satélites Hispasat e Hisdesat han pesado sobre el precio de la acción. A pesar de esto, las crecientes tensiones geopolíticas, un mayor gasto en defensa por parte de la UE y de España y la entrada de la inteligencia artificial deberían ser buenos catalizadores para la compañía, permitiéndole seguir creciendo", explica.

Los buenos resultados de Aena y Amadeus justifican valoraciones más elevadas, según los analistas

Las tensiones geopolíticas y el mayor gasto en defensa de la UE juegan a favor de Indra

En iBroker subrayan también el potencial de **Repsol** (un 37%%, de acuerdo con la valoración teórica que otorga Bloomberg), con unos múltiplos de valoración muy por debajo del promedio del sector: PER (precio/beneficio) de 4,3 veces y un valor de la empresa/ebitda de 2,6 veces, frente a 9,4 y 3,9 veces respectivamente.

"La caída en los márgenes de refino y unos precios de gas y electricidad más bajos penaliza su cotización, pero a cambio se trata de un grupo con una gran fortaleza financiera, que le está permitiendo abordar inversiones en negocios de energías alternativas (cuyo peso en su *mix* de negocio global es cada vez mayor) y un atractivo plan de retribución a sus accionistas, ya sea vía dividendos directos, ya sea vía programa de recompra de acciones", afirma Castelo.

EUROPA

En Europa, Juan José del Valle, responsable de análisis en Activotrade ve algunas oportunidades interesantes tras el descanso de las últimas semanas y meses, como Stellantis y RWE. En el caso de grupo automovilístico **Stellantis**, cree que la caída de sus acciones superior al 20% el último mes (el 30% desde principios de año y casi 50% desde los máximos de 2024) son "irracionales", teniendo en cuenta la posición de la compañía y a pesar de las caídas de beneficios. "Es una de las compañías que más dividendo pagan en Europa, 1,55 euros brutos al año por acción, lo que supone a precios de mercado una rentabilidad anual superior al 10%. Y técnicamente se encuentra tanteando la tendencia alcista que trae desde los mínimos del Covid", agrega.

De la eléctrica alemana **RWE** destaca su "interesante" valoración después de las caídas de casi el 10% el último trimestre, que ha dejado su PER cercano a 11 veces. "Es crucial que los precios de la electricidad se estabilicen después de las caídas desde los máximos de 2022, lo cual vemos bastante probable de aquí a final de año", sostiene Del Valle.

Los expertos de XTB vigilan **LVMH**, uno de los valores más grandes por capitalización "que sigue penalizado por la lenta recuperación de la economía China, pero que está logrando compensarlo en otros mercados". Sus acciones se dejan un 7,16% en lo que va de año y alrededor del 24% desde su máximo histórico de abril de 2023.

En Tressis, apuestan por **Universal Music Group**. "Sufrió un severo castigo tras

UN QUINTENTO ESPAÑOL CON ALTO RECORRIDO ALCISTA

Datos en %

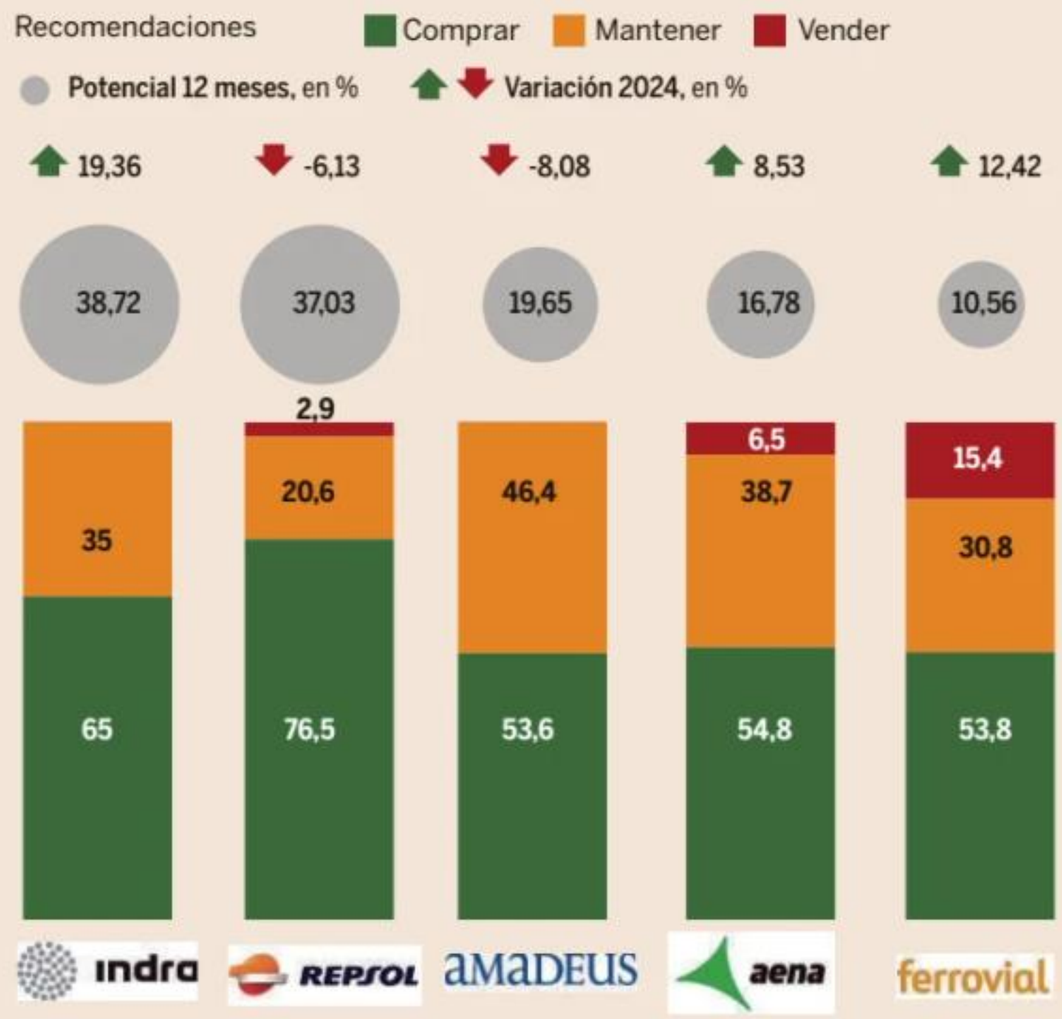

Expansión

Fuente: Bloomberg

agosto en las bolsas

últimas semanas. Amazon, AXA, Chevron, LVMH, Qualcomm, RWE y Stellantis, entre las internacionales.

VALORES CON FUERTE RESPALDO DE LOS ANALISTAS

Ordenadas de mayor a menos porcentaje de recomendaciones de compra. En %.

Recomendaciones: Comprar / Mantener / Vender

Potencial 12 meses, en % — Variación 2024, en %

* Al cierre de los mercados europeos

	Comprar	Mantener	Vender	Potencial 12 meses	Variación 2024
Amazon *	96,1	3,9	0	24,33	15,95
RWE	88	12	0	38,03	-22,17
AXA	84	16	0	13,56	15,06
Alten	75	16,7	8,3	31,64	-25,97
Piaggio	75	25	0	33,03	-12,16
Saipem	73,9	26,1	0	35,00	41,09
Fortnox	72,7		27,3	24,70	-2,89
LVMH	72,2	27,8	0	19,68	-7,16
Chevron *	66,7	33,3	0	19,47	-1,24
Qualcomm *	65,9	31,8	2,3	27,43	18,88
ASM Internacional	60	32	8	19,93	27,93
Stellantis	59,4	34,4	6,2	24,07	-28,43
Universal Music Group	52,2	34,8	13	18,67	-9,53
Canadian Nat. Railways *	32,4	61,8	5,8	17,96	-5,3

Expansión — Fuente: Bloomberg

los últimos resultados. Los inversores no perdonaron la reducción del crecimiento de su división de suscripciones, que pasa de crecer doble dígito a un dígito y medio. Sin embargo, hay argumentos para confiar en la proyección a futuro de la empresa, ya que a pesar de todo creció cerca del 10%. La industria de la música ha cambiado estructuralmente, ya que el *streaming* ha sustituido a los canales tradicionales. Esto le otorga un gran potencial de crecimiento, impulsado por la creciente penetración de Internet en todo el mundo y una cada vez mayor cantidad de suscripciones dentro de la base de usuarios de *smartphones*", argumenta Ibáñez Sagristà.

Castelo se fija en dos valores italianos y uno francés. Tras un comienzo de año fulgurante, **Saipem** se dio un batacazo del 23% entre finales de julio y el 5 de agosto. Ahora cotiza con un descuento del 35%, que podría ampliarse si las firmas que siguen el valor revisan su precio objetivo al alza en los próximos meses, como espera el analista de iBroker. Y es que la compañía líder en servicios de ingeniería para el diseño, la construcción y la explotación de plantas complejas e infraestructuras en el sector energético, presentó hace unas semanas un plan estratégico con objetivo 2027, en el que se prevé una cartera de pedidos de unos 50.000 millones de euros en el período, un tercio de los cuales estarán relacionados con la descarbonización y procesos sostenibles, que le generará un crecimiento de los ingresos del 10% de media anual y un incremento del ebitda del 40%.

Piaggio, que también ha ensanchado su potencial alcista este mes, es una buena oportunidad, según Castelo, ya que se beneficia de la tendencia hacia el transporte flexible en las ciudades, impulsada por factores demográficos y el auge del comercio online. A los actuales niveles de cotización, su PER se sitúa en 10,3 veces muy por debajo del promedio de su competencia (16,2 veces) y de su propio promedio de los últimos cinco años (14,4 veces), remarca.

Por otro lado, **AXA** se ha visto claramente perjudicada en los últimos tiempos, tanto por la incertidumbre política en Francia como por las turbulencias de los mercados en las últimas semanas.

"Aunque ha sido capaz de recuperarse con consistencia después de ambos episodios, la aseguradora cotiza con un descuento del 15%, que nos parece elevado teniendo en cuenta sus características y la decisión mostrada en su último plan estratégico de centrarse en los negocios aseguradores más estables, saliendo de otros de percepción más volátil por el mercado (ha vendido su actividad de gestión de activos a BNP por 5.100 millones de euros, obteniendo una plusvalía de 2.200 millones de euros). Paralelamente ha anunciado un programa de recompra de acciones por importe de 3.800 millones de euros y un plan de aumento de rentabilidad y retribución a sus accionistas, que llevará el *pay out* actual de porcentajes en el entorno del 60% al 75%, incluyendo programas de recompra de acciones, algo que, además de gustar en los inversores, da bastante consistencia a la cotización", comenta Castelo.

Stellantis es una de las europeas que paga mayor dividendo: renta más del 10% anual

Amazon crece a tasas altas en áreas clave, como almacenamiento de datos o publicidad digital

Francisco Rodríguez d'Achille, socio y director de Lonvia Capital, se enfoca fundamentalmente en las gangas que ofrece el sector tecnológico y apunta a compañías líderes en sus nichos de mercado de alto crecimiento como la neerlandesa **ASM**, la sueca **Fortnox**, la francesa **Alten**, la italiana **Carel Industries** y la alemana **Nemetschek**.

NORTEAMÉRICA

En Estados Unidos, XTB pone en la mira a Amazon y Qualcomm ya que, pese a haber recuperado gran parte de las recientes caídas, consideran que tienen potencial para volver a encaramarse a máximos históricos y seguir ofreciendo tasas de crecimiento atractivas.

"Los inversores castigaron a **Amazon** por incrementar su inversión en IA en detrimento de nuevos programas de retribución al accionista, pero este gigante tecnológico sigue creciendo a tasas encomiables en mercados tan relevantes como el almacenamiento de datos o la publicidad digital. La capacidad para seguir innovando y creando mercado seguirá siendo determinante en los próximos años", explica Robles. Sus acciones suben un 15,95% y tienen un recorrido adicional a 12 meses del 24%, según el consenso que compila Bloomberg.

También aprecian un gran potencial en **Qualcomm**, que se ha especializado en componentes para utilizar los electrodomésticos de forma remota, para la asistencia al conductor, para mejorar la conectividad entre el 5G y el WiFi, y que más recientemente presentó un nuevo chip para teléfonos móviles capaz de manejar tareas de IA generativa desde el teléfono.

"El mercado de la IA es suficientemente grande para que empresas con un alto grado de especialización logren abrirse camino para mantener tasas de crecimientos durante los próximos años", asegura Robles.

Los expertos de Activotrade se fijan en las petroleras norteamericanas. "Un buen ejemplo podría ser **Chevron**, una de las mayores petroleras de EEUU que compró Hess en los últimos meses y publicó resultados el pasado 2 de agosto, lo que no le sentó nada bien. Los beneficios cayeron un 26% mientras que el precio del crudo se ha depreciado un 11% el último mes. Un caldo de cultivo que ha llevado a la compañía a cotizar cerca de los mínimos de los últimos dos años. Nos parece un momento interesante a valorar, recordando que es una de las compañías que mejor remuneran al accionista en el sector, por encima del 4% anual", manifiesta Del Valle.

En Tressis, se decantan por **Canadian National Railwys**. "El mercado ferroviario en Norteamérica está dominado solo por seis operadores, sin embargo Canadian National Railways opera en un régimen de duopolio en gran parte de su red. Esto le permite obtener una rentabilidad por encima del promedio y altos márgenes operativos. Su reciente caída en Bolsa ha venido provocada, en gran parte, por los problemas en la renegociación del convenio laboral. Es un problema puntual y no sistémico, lo que debería otorgar una oportunidad para entrar en una compañía con buenas perspectivas a medio y largo plazo. Su infraestructura a lo largo del continente –en la que siguen invirtiendo con proyectos muy ilusionantes como el puerto de Prince Rupert– y sus ingresos diversificados provenientes del transporte de una amplia gama de mercancías, le deberían permitir capitalizar la creciente demanda por un transporte de mercancías más eficiente", concluye Ibáñez Sagristà.

LAS FILIALES BATEN AL 'TODOPODEROSO' S&P 500

Evolución de los índices desde junio de 2023, en porcentaje.

Expansión — Fuente: Bloomberg

ÉXITO DE LAS FILIALES QUE SALEN A BOLSA

Los 'spin off' rinden más en Bolsa

A los inversores les gustan las filiales que se escinden de la matriz y salen a Bolsa, porque se enfocan más en el negocio y mejora su presencia en el mercado. Por eso suelen batir a los índices de referencia.

Andrés Stumpf

Los *spin off* están de moda en el mercado. Los inversores, que se encuentran con un periodo macroeconómico complejo con tipos de interés muy elevados, aunque con crecimiento, premian a las compañías que se han escindido parcial o completamente de sus matrices para salir a Bolsa.

Empresas como **Veralto**, procedente de Danaher o **Worthington Steel**, de Worthington Industries, se anotan revalorizaciones del 35,79% y del 24,13%, que baten con facilidad el rendimiento de sus antiguos grupos. Incluso las filiales que están sufriendo correcciones bursátiles, como **Victoria's Secret** (-10,59), también lo hacen mejor que las compañías a las que pertenecían, pues L-Brands, su matriz, desciende un 21,09% en lo que va de año.

"Se entiende que las filiales escindidas tienen un foco muy definido en su negocio y una buena optimización de recursos frente a la incertidumbre sobre los grandes conglomerados y sus posibles ineficiencias", señalan fuentes financieras.

La actividad de las salidas a Bolsa en Estados Unidos de compañías se ha acelerado y los *spin off* se han convertido en un movimiento habitual.

Sólo en el último año y medio, hasta 25 empresas han optado por colocar entre los inversores negocios que no consideraban estratégicos o que creían que el mercado no los estaba valorando correctamente en su cotización.

Los altos tipos de interés tienen gran parte de la responsabilidad, pues con una financiación cara, las empresas tienen que buscar nuevas vías para encontrar recursos y han optado por monetizar sus activos.

Buen momento para escindir filiales

El buen comportamiento de las filiales en Bolsa augura un auge de este tipo de operaciones a las que las grandes compañías recurren para lograr financiación en esta era de tipos de interés elevados. Conforme los inversores abrazan las nuevas salidas a Bolsa procedentes de escisiones de los grandes conglomerados, estas compañías matrices pueden obtener valoraciones más elevadas por sus colocaciones, consiguiendo más recursos para los segmentos de su negocio con mayores perspectivas o con un mayor retorno de capital o, incluso, un dividendo extraordinario para sus accionistas.

"A través de operaciones como escisiones o 'joint ventures', las empresas pueden reducir sus riesgos operativos y fortalecer sus balances", señalan desde Mitsubishi UFJ Financial Group (MUFG).

Los expertos del banco japonés destacan que no sólo las filiales están rindiendo bien en Bolsa, sino que las matrices también ganan, pues "el mercado premia el mayor enfoque del negocio y la eficiencia en el capital a través de la monetización de activos no estratégicos".

Destaca el buen comportamiento de las cotizadas que se escinden en el sector de automoción

"Es una estrategia para agilizar las operaciones y para desbloquear valor en el mercado", aseguran desde el banco japonés Mitsubishi UFJ Financial Group (MUFG).

Desde junio del pasado año, el índice US Spin-Off de Bloomberg, compuesto por compañías estadounidenses escindidas de sus matrices en los últimos cuatro años, se anota un revalorización del 54,37%. Esta cifra deja muy atrás el 32,67% que sube en ese mismo periodo el todopoderoso índice S&P 500.

Tendencia reciente

En lo que va de año, las filiales también le ganan la partida al selectivo general de Wall Street al revalorizarse un 29% frente al 17,88% del S&P 500. Pero no siempre ha sido así. Durante cuatro años consecutivos, entre 2018 y 2022, las empresas procedentes de un *spin off* ni se acercaron al principal índice de Wall Street en una racha que dificultó este tipo de operaciones.

"No hace tanto que la tesis de que la suma de distintas partes de una compañía vale más que el todo ha comenzado a ser relevante en el mercado", aseguran los expertos de Deutsche Bank. Especialmente sucede en las compañías de automoción, como Continental Volskwagen o Mercedes en Alemania.

Las compañías *spin off*, en términos generales, están logrando buenos comportameintos en el mercado gracias a un punto de partida positivo para los inversores. Las matrices que consideran que el mercado no valora correctamente algunos de sus negocios intentan colocarlos con plusvalías respecto a la valoración teórica de ese momento, pero normalmente con un fuerte descuento sobre el potencial estimado.

Rebaja de precio

Esa rebaja en el precio, unida a que no se trata de una empresa nueva, sino ha contado con una larga trayectoria y recursos bajo el paraguas de su matriz, puede lanzar la cotización de las filiales desde su debut bursátil. Sin embargo, conforme los inversores reconocen esta tendencia, los conglomerados pueden apretar más las valoraciones a la hora de llevar a cabo la escisión, lo que progresivamente resta potencial a las nuevas operaciones.

Los expertos llaman la atención al engaño que puede suponer tomar todos los *spin off* por igual, pensando que van a revalorizarse en Bolsa por el simple hecho de que su índice bate al S&P 500. Es necesario valorar individualmente a las compañías para conocer su potencial.

Existe una tendencia positiva para estas compañías porque pueden ofrecer revalorizaciones importantes. Pero no se puede generalizar, y hay que valorar caso por caso.

Dentro del índice de *spin off* de EEUU de Bloomberg, compañías como **GE Healthcare Technology**, procedente de General Electric, cuentan con un potencial de revalorización de doble dígito, según el consenso de analistas, que se sumaría a su subida de más del 9% que acumula desde su debut. **Phinia** se revaloriza más de un 50% en el año y también tendría recorrido de más de un 10% hasta su precio objetivo en los próximos 12 meses.

PRODUCTOS DE INVERSIÓN

Qué fondos compran ahora los grandes inversores

Tras las caídas de las bolsas a principios de mes, los grandes inversores aprovechan para reforzarse, fundamentalmente, en renta variable europea a través de fondos.

Sandra Sánchez

Las bolsas protagonizaron un nuevo lunes negro a principios de agosto. El temor a que Estados Unidos pudiera entrar en recesión y la subida de los tipos de interés en Japón tiñeron de rojo los parqués de todo el mundo. Por unos días el miedo se instaló en los mercados y, como casi siempre ocurre en jornadas de caídas generalizadas en las bolsas, mientras los inversores más conservadores o inexpertos corrieron a buscar refugio, los profesionales aprovecharon las caídas para cambiar algunos activos, como sus fondos de inversión, a mejor precio.

Desde el lunes 5 de agosto, los índices se han restablecido protagonizando una recuperación en *V*. La mayoría de las bolsas se mueve ya por encima de los niveles previos a las caídas. En este tiempo, los grandes inversores han rotado ligeramente la cartera y han cambiado algunos de sus fondos de renta variable global, por productos especializados por regiones. En las últimas semanas aumenta la inversión en fondos de Bolsa de Estados Unidos y, especialmente, en fondos de Bolsa europea.

Así se desprende del concurso de carteras organizado por EXPANSIÓN, que mensualmente recoge los cambios en las cestas de fondos de grandes casas de inversión.

Fondos de Bolsa europea

Los grandes fondos de inversión han aprovechado para reforzar sus posiciones en Europa aprovechando las caídas de principios de mes. Muchos siguen pensando que las bolsas europeas están baratas respecto a Estados Unidos, y algunos, como los gestores de la banca privada de JPMorgan, creen que "Europa lo puede hacer muy bien en los próximos doce meses". Según el banco americano, tiene "campeones nacionales potentes, con presencia en todo el mundo, que pueden aprovechar muy bien la recuperación de la economía y la contención de la inflación".

¿DÓNDE INVIERTEN LOS GESTORES ESPAÑOLES?

Distribución de activos en cartera, en %.

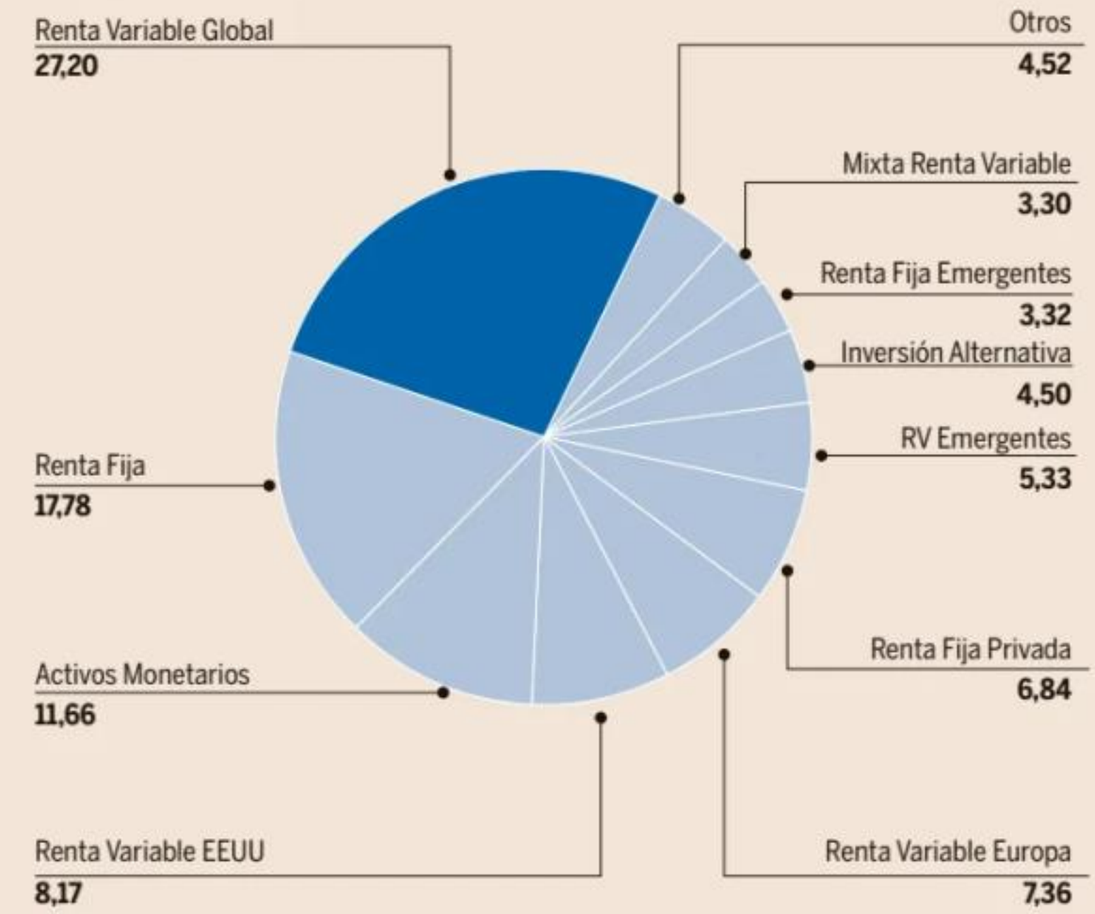

Expansión — Fuente: Concurso de carteras de EXPANSIÓN y Allfunds

Para apostar por Europa, los selectores de fondos se han decantado en las últimas semanas por entrar en grandes productos de Bolsa poco concentrados y sin restricciones sectoriales tajantes. El **Eleva European Selection** cumple estas características. Invierte en compañías de gran capitalización y que combina los estilos *value* y *growth* a la hora de seleccionar valores en los que invertir. Basta con echar un vistazo a sus principales posiciones para comprobarlo. Invierte en compañías del sector financiero y del energético, como Shell, y también en acciones del sector de la salud y del tecnológico, como Novo Nordisk (que es su principal apuesta), Novartis, ASML y Sap.

Con una rentabilidad por encima del 11% en lo que va de año, ha logrado un retorno anualizado del 7,55% en los últimos tres ejercicios y renta un 11,13% durante los últimos cinco años, en promedio.

Los gestores creen que Europa lo puede hacer muy bien los próximos doce meses

La gestora Candriam concentra sus grandes apuestas en empresas de gran capitalización europea en el **Candriam Equities Europe Innovation**, que es otro de los productos elegidos por los selectores para reforzar las carteras este mes. Con una rentabilidad anualizada del 8% en una década, apuesta por compañías que aunque pertenecen al sector como la empresa francesa especializada en diagnóstico *in vitro* Biomerieux y Halma, que es un grupo británico de empresas de equipos de seguridad que fabrica productos para la detección de peligros.

Una estrategia completamente diferente es la que sigue el fondo **Threadneedle European Smaller Companies**, que apuesta por empresas de tamaño pequeño y mediano del continente, un segmento sobre el que los analistas arrojan buenas perspectivas. En lo que va de año se revaloriza un 2,4%, con lo que podría tener recorrido por delante, mientras que a diez años gana cerca un 8%.

Fondos de Bolsa de EEUU

Aunque las entradas en fondos de inversión tras las caídas en las Bolsas en la primera semana de agosto se ha redirigido fundamentalmente hacia Europa, los selectores de fondos también han aprovechado las rebajas para reforzarse en algunos fondos de renta variable americana.

Es curioso que uno de los productos más comprados del mes por los grandes inversores sea el **Vanguard US 500 Stock Index Fund**, un indexado al S&P 500, que replica el comportamiento del que probablemente sea el índice más complicado de batir por la gestión activa. Obtiene una rentabilidad media anual superior al 14% en la última década y este año, un 18%.

Por otra parte, entre los fondos de gestión activa más demandados se encuentran el **AB-American Growth Portfolio** de AllianceBernstein, que apuesta fundamentalmente por grandes empresas americanas, especialmente por grandes compañías del sector tecnológico, como Nvidia, Microsoft, Amazon, Alphabet y Meta, que son sus cinco principales apuestas, con más de un 25% del patrimonio total; y el **Schroder GAIA Sirios US Equity**. La estrategia de este fondo es totalmente diferente a la de la mayoría de productos americanos, con mucha correlación con los índices. Los gestores siguen las tendencias del mercado, pero dentro de unos límites de riesgo controlados. Cuando los mercados muestran una tendencia positiva, los gestores tratan de replicarla adoptando una posición larga y, al contrario, si el mercado muestra una tendencia negativa tratan de posicionarse en corto. El objetivo es que la rentabilidad del fondo esté poco correlacionada con los mercados tradicionales. El fondo gana cerca de un 13% en el año, menos que los índices, pero en los años en los que las bolsas cierran en negativo, este fondo suele hacerlo mejor.

Otros fondos de Bolsa

Aunque principalmente los fondos más adquiridos en el mes invierten en valores en Estados Unidos y Europa, algunos selectores se inclinan por otros mercados, como el japonés, a través del **GAM Star Japan Leaders**, que sufrió mucho a principios de mes, y por ciertas temáticas, como el sector financiero, donde los expertos se refuerzan a través del Algebris Financial Equity Fund; el sector de la salud, con el **Bellevue Funds (Lux) BB Adamant Medtech & Services**; o ciertos nichos del mercado tecnológico, como el *big data*, con el **EdRf Big Data.**

De fondos y demás

Marcelo Casadejús
Analista del mercado de fondos

Oumuamua, los terraplanistas y vida en el centro de la Tierra

Uno en este espacio a Oumuamua, asteroide del que un científico de Harvard dice que es una nave alienígena, a los teóricos del terraplanismo, tendencia auspiciada por investigadores y personajes de renombre por la que la Tierra no es redonda sino aplanada y, finalmente, que existe vida en el interior de nuestro planeta, pues en su centro, a más de 1.600 kilómetros de la superficie, existe un mundo extraterrestre consecuencia de la colisión del manto de Tea con la Tierra hace cinco mil millones de años, idea defendida por un equipo de ciencias geológicas de la Universidad de Arizona.

Esto son muestras de la tontería humana. Existen hipótesis para todo promovidas –a veces– por ilustrados científicos que defienden lo que el sentido común –en su caso, sinsentido– sugiere, lo que llevado al mundo de la inversión mobiliaria conduce que hay que suscribir lo que se entienda con la lógica y la razón como hilos conductores; el éxito está en la sencillez.

El *private equity* (capital riesgo) existe desde siempre como inversión en empresas no cotizadas con participación en la gestión y con liquidez a muy largo plazo pero sólo al alcance de bolsillos rebosantes; quedan muy claros el propósito y los riesgos. Este objetivo puede vehicularse también en fondos de fondos a los que el regulador ha rebajado recientemente el listón de la inversión mínima para acercarlos al ahorrador, en la actualidad diez mil euros. El partícipe tiene que asumir una inversión de esta contingencia, debiendo considerar al margen de la viabilidad de la operación la liquidez, constreñida, normalmente disponible a partir de los cinco años.

La inversión ofrece trajes de todo tipo; que cada cual elija la talla que le resulte más cómoda.

Visión global

Joaquín Tamames

HP mantiene el liderazgo en PC e impresoras

En 2015, la estadounidense Hewlett-Packard se dividió en dos compañías: HP quedó a cargo del negocio maduro de *hardware* (ordenadores personales e impresoras), en tanto que Hewlett-Packard Enterprise mantuvo el negocio de *software* y servicios a empresas. Las capitalizaciones bursátiles respectivas son de 34.500 millones de dólares HP y 24.500 millones Hewlett-Packard Enterprise.

En enero pasado, Hewlett-Packard Enterprise acordó la compra de Juniper Networks por 13.600 millones en efectivo.

Según Gartner, en el segundo trimestre los líderes mundiales en ventas de ordenadores personales (PC) fueron Lenovo (cuota del 24,4%), HP (22,6%), Dell (16,7%) y Apple (9%). Excluyendo a China, HP es el líder mundial. En impresoras, HP es líder mundial destacado, por delante de la japonesa Canon, y el 66% de las ventas son por suministros a equipos existentes, que contribuyen el 22% de los ingresos totales del grupo.

Bloomberg News

Sede de HP en Palo Alto, California.

En su segundo trimestre, hasta el 30 de abril, HP tuvo ingresos de 12.800 millones de dólares (-0,8%) y beneficio operativo ajustado de 1.125 millones (+1,6%), mejorando el margen hasta el 8,8%, y la deuda neta ascendió a 7.200 millones. Sistemas personales (que incluye PC, *notebooks*, datáfonos, *workstations* y otros productos) aportó el 66% de las ventas y el 38% del beneficio operativo, con un margen del 6%.

El negocio volvió a crecer después de ocho trimestres de caídas, con una subida del 7% en unidades y del 3,1% en ingresos. Por su parte, impresoras generó el 34% de los ingresos y el 62% del beneficio operativo, con un margen del 19%. Las ventas de impresoras cayeron un 17% en unidades y un 7,8% en ingresos. El negocio fuera de Estados Unidos aporta el 65% de los ingresos.

Los fabricantes de PC y equipos periféricos están muy bien posicionados para aprovechar las oportunidades que brinda la IA, dado que se considera que los PC serán aún más esenciales de lo que ya son hoy, ya que la mayor parte del trabajo diario con IA se realizará en el PC.

La cotización de HP se ha doblado en los últimos cinco años. En 2023, Berkshire Hathaway, la sociedad de inversión de Warren Buffet, tomó una posición de 4.200 millones en el capital del grupo, que ha vendido desde entonces. Desde 2019, el presidente y CEO de HP es el español Enrique Lores.

Elis impulsa su negocio internacional

La francesa Elis opera en 29 países ofreciendo servicios de lavandería y reposición de manteles, servilletas, edredones, sábanas y ropa de trabajo, así como fuentes de agua y control de plagas, en hostelería, restauración, industria y hospitales. Tiene un magnífico historial financiero, con un margen ebitda muy estable en los últimos 20 años. En el primer semestre, tuvo ingresos y ebitda ajustado de 2.247 (un 7% más) millones y 774 millones de euros (+11%), respectivamente, y apalancamiento de 2,1 veces. Las dinámicas de precios fueron positivas, superando al aumento de costes por inflación, y la retención de clientes mejoró. El 46% de los ingresos provino de ropa de cama; el 37%, de ropa de trabajo; y el 17%, de higiene y bienestar. Elis capitaliza 5.100 millones enn Bolsa y la cotización ha subido un 23% en doce meses.

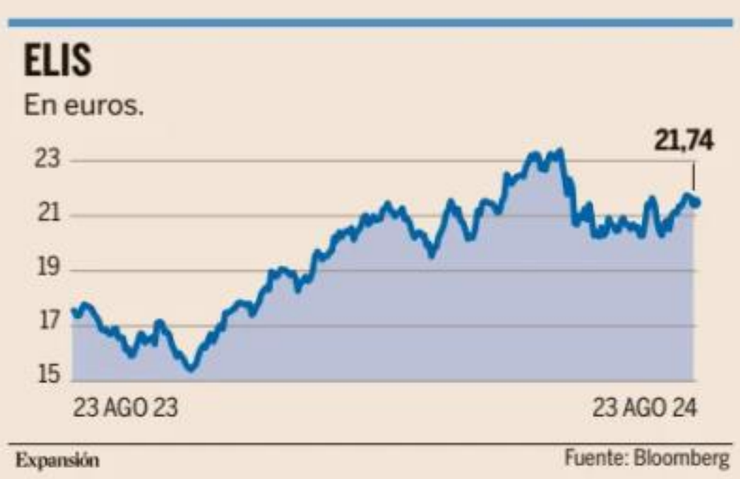

Expedia acelera en B2B, pero modera expectativas

En el segundo trimestre a 30 de junio, la estadounidense Expedia Group registró 98,9 millones de reservas (+10%) por un valor de 28.837 millones de dólares (+6%), generando ingresos de 3.558 millones (+6%), beneficio operativo ajustado de 475 millones (+8%) y *cash flow* libre de 1.307 millones (+42%). Destaca la subida del 22% en los ingresos B2B hasta 1.000 millones.

La compañía es una de las grandes plataformas globales de viajes y a través de sus 20 marcas y 200 webs ofrece 3 millones de alojamientos y más de 500 aerolíneas, paquetes, coches de alquiler, cruceros, seguros y actividades.

La nueva CEO, Ariane Gorin, nombrada en febrero, anticipa un segundo semestre de aterrizaje, tras un julio más débil de lo esperado. La cotización sube un 23% en doce meses y capitaliza 17.300 millones de dólares.

Intesa Sanpaolo dispara la rentabilidad al 22%

Intesa Sanpaolo (ISP) es líder bancario en Italia, con cuotas de entre el 20% y el 25% en los principales productos, y tiene además redes minoristas en ocho países. A 30 de junio, tenía activos de 0,93 billones de euros, frente a los 1,78 billones de Santander y 0,75 billones de BBVA. En el primer semestre, tuvo un beneficio atribuido de 4.766 millones (+12,9%) y Rote del 22%. La ratio de capital *CET1* del 13,5% es holgada y la mora del 1,9% está en mínimos. Espera un atribuido superior a 8.500 millones este año (+500 millones sobre la guía previa) y destaca la excelente eficiencia del 38,3%. El grupo capitaliza en Bolsa 66.100 millones y la cotización ha subido un 48% en los últimos doce meses.

En el primer semestre repartió 3.300 millones dividendos y en junio anunció un programa de recompra de acciones por 1.700 millones.

Michelin mejora márgenes y la cotización sube

El fabricante de neumáticos francés Michelin es líder mundial en su sector seguido de la japonesa Bridgestone y la estadounidense Goodyear. En el primer semestre, las ventas bajaron un 3,1% hasta 13.647 millones de euros debido a una caída del 4,4% en volumen, compensada parcialmente con una subida al 1,1% en precio y *mix*. A pesar de ello, el beneficio operativo por segmentos creció un 7,5% hasta 1.831 millones, mejorando el margen más de un punto hasta el 13,4%. La guía para 2024 es de más de 3.500 millones (plano) con el horizonte de 4.200 millones en 2026 y margen del 14%. La estrategia está orientada a la rentabilidad más que al volumen y de ahí el escaso peso, del 10%, del segmento de coche nuevos, muy cíclico. La cotización ha subido un 24% en doce meses para una capitalización de 25.200 millones de euros.

Sábado 24 y domingo 25 de agosto de 2024

Expansión

líderes & tendencias

VIAJES

Los timos a turistas en EEUU

La afluencia de visitantes dispara la picaresca P4-5

Dreamstime

¿Quién teme a Elon Musk?

El genio creador de Tesla y Space X y dueño de la antigua Twitter se ha convertido en un ideólogo político con su apoyo a Donald Trump y a los grupos de extrema derecha. Los demócratas le acusan de promover la desinformación y de vetar las cuentas que promueven la candidatura de Kamala Harris. P2-3

DISTRIBUCIÓN Walmart desembarca en el mercado publicitario P6

¿DEFENSOR DE LA LIBERTAD O MANIPULADOR?

Musk: de innovador a ideólogo

¿Está avivando las llamas de la política de extrema derecha o es simplemente un hombre enfadado gritando al vacío? Ahora los republicanos le alaban y los demócratas le detestan.

Hannah Murphy. Financial Times

Poco después de que Elon Musk anunciara su intención de comprar Twitter en abril de 2022, el empresario multimillonario tuiteó que para que la plataforma de redes sociales "merezca la confianza del público, debe ser políticamente neutral, lo que significa molestar a la extrema derecha y a la extrema izquierda por igual".

Hasta ese momento, la derecha había afirmado repetidamente que Twitter era una red social progresista, invadida por liberales de la Costa Oeste que censuraban opiniones o noticias que no les gustaban.

Dos años después, esta opinión ha cambiado por completo. X ahora se enfrenta a acusaciones de que se ha convertido en un vehículo para las opiniones políticas de su propietario, que ha virado bruscamente hacia la derecha y con frecuencia opina fervientemente sobre asuntos nacionales e internacionales.

En las últimas semanas, Musk ha enfurecido a la policía y a los políticos de Reino Unido al calificar los disturbios de extrema derecha en el país de una "guerra civil", llevar a cabo ataques incendiarios contra el primer ministro sir Keir Starmer por reprimirlos y compartir noticias falsas publicadas inicialmente por el grupo supremacista blanco Britain First. El comisario de la UE Thierry Breton amenazó el lunes con "utilizar al máximo" las sanciones contempladas en la legislación de la UE si Elon Musk no ponía fin a los "contenidos ilegales".

Elon Musk mostró su apoyo a la candidatura de **Donald Trump** a la presidencia de EEUU. En la foto, ambos en una imagen de archivo.

Influencia política

En EEUU, Musk ha dado todo su apoyo a la campaña presidencial de Donald Trump para 2024. Hace unas semanas ofreció una efusiva entrevista de dos horas con el candidato republicano y se presentó como su posible asesor si Trump llega a ser presidente.

Para sus partidarios acérrimos, Musk es un hombre sincero dispuesto a defender la libertad de expresión, por impopular que sea. Para sus críticos, sus declaraciones ponen claramente de manifiesto los riesgos de que un agitador político esté al mando de una de las principales plataformas de redes sociales y fuentes de noticias del mundo.

"Lo irónico es que los peores temores de los conservadores durante años (que el propietario de X expresara opiniones políticas) ahora se han hecho realidad, pero a favor suyo", señala Eli Pariser, codirector de New_ Public, una organización sin ánimo de lucro que crea espacios públicos digitales seguros.

Las recientes provocaciones de Musk también ponen de manifiesto su trayectoria de innovador elogiado a ideólogo divisivo. A pesar de todos sus logros en los campos de las energías renovables, el transporte y el espacio, ahora se le considera tanto un *troll* como un pionero.

¿Pero puede realmente Musk influir en las elecciones y representar una amenaza para la estabilidad internacional? ¿O simplemente se aprovecha de los acontecimientos para conseguir clics y montar un espectáculo? Según el inversor y activista Roger McNamee, "Musk puede ser un hombre enfadado que grita en el vacío".

Pese a sus logros en energía, transporte y espacio, ahora se le considera tanto un 'troll' como un pionero

Bruselas le ha amenazado con sanciones si no pone fin a los contenidos ilegales en la red X

¿Libertad de expresión?

Como propietario de X, Musk afirma que está protegiendo una visión de libertad de expresión absoluta y erradicando los prejuicios que prevalecían bajo la gestión anterior. Desde que adquirió la plataforma por 44.000 millones de dólares, ha relajado sus políticas de moderación y ha permitido que vuelvan a aparecer cuentas bloqueadas, como las de Trump y los líderes de extrema derecha y supremacistas blancos Alex Jones y Tommy Robinson. También ha implementado funciones de moderación voluntaria para verificar hechos, en lugar de eliminar publicaciones falsas u ofensivas.

Este año, Musk se ha involucrado cada vez más en los acontecimientos políticos nacionales e internacionales. Poco después del intento de asesinato de Trump, apoyó públicamente al expresidente por primera vez y desde entonces le ha seguido apoyando.

Durante años, los republicanos se quejaron de que las plataformas de redes sociales en general estaban en contra de ellos. Ahora son los demócratas los que se quejan.

Jerry Nadler, diputado de Nueva York, ha pedido recientemente que se realice una investigación sobre las noticias de que a los usuarios de X se les había bloqueado el seguimiento de Kamala Harris después de que se convirtiera en la candidata presidencial del partido. La semana pasada, una cuenta popular de X en apoyo de Kamala Harris llamada White Dudes for Harris se quejó de que había sido etiquetada como *spam* después de ser falsamente acusada de manipular la plataforma. Otro grupo, Progressives for Harris, también fue bloqueado temporalmente este mes.

Los expertos advierten que es difícil distinguir entre fallos técnicos o errores en la aplicación de la moderación e intentos deliberados de suprimir la libertad de expresión, en particular después de que Musk despidiera a muchos trabajadores de comunicaciones y políticas de la empresa.

"Una de las primeras cosas que hizo Musk fue eliminar y prescindir de toda la infraestructura existente que mostraba cierta transparencia sobre cómo Twitter tomaba decisiones y cuáles eran sus pautas y cómo se estaban aplicando. Esto le ha permitido no solo tomar decisiones más impulsivas y espontáneas, sino hacerlo con total opacidad. Cuando tienes mucho poder y ninguna transparencia, la gente tiene derecho a dudar de ti", señala Pariser, de New_ Public.

Musk manipula X

Independientemente de si Musk manipula la plataforma ocultamente para promover una agenda política o no, también está la cuestión del impacto de sus propias publicaciones en X, que es la cuenta más popular en la plataforma con casi 195 millones de seguidores.

Musk ordenó a los ingenieros que manipularan el algoritmo de X para destacar las respuestas a sus propias publicaciones. Y según un análisis de *Financial Times*, las interacciones recientes de Musk con cuentas y *hashtags*

Dreamstime

Efe

Los expertos consideran que Elon Musk manipula los algoritmos de X para defender sus intereses.

X tiene 359 millones de usuarios frente a los más de 2.000 millones con que cuenta Facebook

Las tecnológicas sostienen que las redes sociales pueden autorregularse

de extrema derecha han aumentado significativamente su alcance, incluso entre usuarios que normalmente no reciben este tipo de contenidos.

Con vistas a las elecciones de noviembre en EEUU, algunos expertos advierten que la tendencia de Musk a compartir lo que consideran desinformación electoral infundada o teorías conspiratorias podría ser perjudicial para el proceso democrático.

La semana pasada, el Centro para Contrarrestar el Odio Digital descubrió que las afirmaciones de Musk sobre las elecciones que consideró "engañosas" (como las acusaciones de que los demócratas "importaban votantes" y un clip falso de Harris creado por IA) habían sido vistas 1.200 millones de veces en X sin haber verificado que eran ciertas.

Este mes, cinco secretarios de estados de EEUU escribieron una carta a Musk en la que se quejaban de la desinformación relacionada con las elecciones que aparecía en Grok, el chatbot de IA de X.

Elon Musk podría influir en las elecciones si aumenta la desinformación

Tras la adquisición de X por Musk han vuelto a entrar en la red los grupos extremistas

"Es poco probable que Musk haga que un votante cambie de partido, pero podría influir en la participación electoral si incrementa la desinformación, la retórica y la tensión electoral de tal manera que pueda dar lugar a la violencia física", opina Katie Harbath, directora de asuntos globales de Duco Experts, exdirectora de estrategia digital del Comité Senatorial Republicano Nacional y exdirectora de políticas públicas de Meta.

Más extremistas

Cuantificar la influencia del discurso de Musk en el mundo real puede ser complicado. Pero ya hay países en los que sus comentarios han animado a ciertos grupos. Por ejemplo, los conservadores de Brasil le consideran una figura talismánica por rechazar las solicitudes de cerrar ciertas cuentas populares de extrema derecha y por pedir a un juez del Tribunal Supremo que "renuncie o sea destituido".

Leonardo Meira Reis, analista de Eurasia Group en Brasilia, advierte que las declaraciones de Musk en X "tienen repercusiones prácticas en un país profundamente dividido como Brasil. Musk no es responsable de la polarización política en Brasil, pero sus acciones la hacen más evidente".

Tras la adquisición de X por Musk, grupos extremistas han vuelto a entrar en la plataforma en masa. La policía y analistas británicos afirman que los recientes disturbios fueron alimentados por X y otras redes sociales y que Musk avivó las llamas. Muchos temen que haya más problemas en este sentido.

"La forma en que las redes sociales generan controversia actualmente no carece de precedentes. Musk es un narcisista que publica sin descanso, al igual que hizo Donald Trump con sus furiosas publicaciones después de su derrota electoral que llevaron al asalto al Capitolio el 6 de enero de 2021", escribió Bruce Daisley, exdirector de operaciones de Twitter para Europa, Oriente Medio y África, en un artículo de opinión.

Sin embargo, algunos expertos sostienen que la influencia de Musk tiene límites. La importancia cultural de X ha ido disminuyendo y su magnitud sigue siendo mucho menor que la de Meta. Según datos de Emarketer, X tiene 359 millones de usuarios a nivel mundial, en comparación con los más de 2.000 millones de Facebook, propiedad de Meta.

Otros señalan que Musk predica sólo a los conversos. "Por suerte, X todavía no es el lugar donde la mayoría de la gente se informa. Así que Musk puede generar un debate, pero eso no significa que tenga la última palabra", opina Anupam Chander, profesor de Derecho de la Universidad de Georgetown.

Con el fin de frenar a Musk y a X, la UE se ha acogido a la Ley de Servicios Digitales, que impone a las plataformas de redes sociales la responsabilidad de vigilar los discursos de odio y la desinformación. Si una plataforma se niega a detener una actividad que pueda "causar un daño grave", la Comisión Europea puede ordenar a los proveedores de telecomunicaciones del estado miembro donde la empresa tiene su sede que desconecten el acceso al sitio.

En Estados Unidos hay menos mecanismos para impedir que Musk utilice X para promover una agenda política o difundir desinformación. Las compañías de noticias tradicionales están sometidas desde hace tiempo a reglas claras sobre cómo mantener la independencia editorial, pero las plataformas tecnológicas no entran en ese ámbito y están protegidas no solo por la Primera Enmienda, sino también por la sección 230 de la Ley de Comunicaciones, que las exime de la responsabilidad por los contenidos que albergan.

Emily Bell, profesora de la Facultad de Periodismo de la Universidad de Columbia, sostiene que la actitud de Musk es el resultado de la continua aversión del Silicon Valley por la regulación de Internet, lo que crea un vacío regulador: "Elon Musk es la consecuencia de un mundo creado en base a un argumento legal que sostiene que las plataformas de redes sociales son capaces de autorregularse a sí mismas. Se está aprovechando de su posición. Es un fracaso sistémico deliberado y las plataformas son cómplices de ello".

Protesta contra los mensajes antiinmigración en Reino Unido. Los manifestantes llevan pancartas de "Refugiados Bienvenidos" y cantan canciones antinazis.

VIAJES

De Spiderman al monje: los timos a turistas en EEUU

Los estafadores se aprovechan de la inocencia de los visitantes. La exigencia de propinas por fotografías icónicas, el transporte, los hoteles e Internet protagonizan las prácticas ilegales más comunes.

Estela S.Mazo. Madrid

Batman ha sido arrestado, al monstruo de las galletas le han acusado de robo mientras Brad Pitt discute con un monje budista ante una cámara.

No es una película de ciencia ficción sino una escena que puede vivirse en un lugar tan turístico como Times Square en pleno verano de 2024 y que representan los timos más comunes –y sus consecuencias– en uno de los países más populares como es EEUU. Estafas que se replican en gran parte de los centros más visitados, como Las Vegas, Chicago o Boston, y que se ceban especialmente con los turistas, desconocedores de las costumbres y de las alertas de los departamentos de seguridad.

En el caso de Batman y el *terror de las galletas*, se trata de personas vestidas de populares personajes infantiles que incluyen Elmo, Epi, Blas, Hello Kitty, Spiderman y Mario Bros. Todo sería correcto si no fuera porque exigen propinas –que deberían ser voluntarias– a cambio de una foto, muchas veces no buscada por el turista, quien "es acosado para que dé dinero", hasta el punto de que Batman puede llegar a acompañarle al cajero si no lleva efectivo, según las autoridades de Manhattan.

Acoso

El caso se aplica tanto a las instantáneas con turistas junto al Mickey Mouse de turno como a aquellos que, en su rol de *influencers*, aprovechan el entorno de Times Square para grabar una historia en redes como TikTok o Instagram. Si en esos vídeos salen entre las decenas de personas de la calle los susodichos disfrazados y éstos se dan cuenta, se aventuran problemas. Y es que si el portador del móvil no les entrega 10 o 20 dólares –según lo que pida–, Mickey Mouse le obliga a borrar el vídeo. Junto con estas prácticas, también en algunos casos son acusados de robo y otro tipo de delitos.

Un timo también relacionado con las propinas es el que involucra a los falsos monjes tibetanos o a los dobles de personajes famosos. Los primeros deambulan por las calles de Times Square, vestidos con túnicas naranjas y detienen a los turistas ofreciéndoles un pequeño regalo, normalmente en forma de tarjetas o pulseras. Dicen que esos amuletos limpian el alma. Si uno lo acepta, tendrá que dar una propina, pues el monje a menudo no aceptará la devolución del obsequio.

Mientras, los dobles de personajes famosos se aprovechan de los despistados, de esos turistas que ven un montón de gente alrededor de alguien y corren a hacerse una foto porque no están seguros de si es o no Brad Pitt. Por si acaso, sacan la cámara para posar junto a ese hombre que en realidad se ha disfrazado para parecerse a una estrella conocida. Una vez que la foto está hecha, se exige bruscamente una propina.

Hay otras estafas parecidas a éstas y muchas más que se sofistican en plena era cibernética. La más extendida es la de las redes WiFi. Aprovechando que los turistas buscan Internet en cualquier esquina del territorio norteamericano, hay quien ofrece una conexión que, en realidad, roba todos los datos bancarios, con el consiguiente daño económico. Eso siempre que se tenga móvil y no haya sido robado por un niño aparentemente perdido que busca a sus padres y pide el teléfono al inocente visitante para salir corriendo con el dispositivo. Una práctica que sigue a la del timador que ruega hacer también una llamada y, mientras parece que busca el número, se mete en una aplicación que roba todos los datos al dueño, quien seguirá paseando entre personajes de Barrio Sésamo pensando que se ha limpiado el alma.

Dreamstime

Falsos monjes budistas que piden donaciones

Los grandes centros turísticos de Estados Unidos a veces parecen el Tíbet. Por ellos deambulan falsos monjes budistas vestidos con llamativas túnicas naranjas que detienen a los turistas cortándoles el paso. Les ofrecen regalos, que en lugares como Nueva York se trata de pulseras, que prometen limpiar el alma.
No tome nada en sus manos porque no podrá soltarlo y se enfrentará a los monjes, que en ocasiones han llegado a obligar a turistas aterrados por su agresividad a pagar 80 dólares por el amuleto, que supuestamente es una ayuda para levantar un templo en Tailandia. Para reforzar su discurso, muestran un cuaderno con nombres de donantes anteriores. Esta mendicidad agresiva y lo que se considera por la policía 'venta sin licencia' conduce a numerosas detenciones.

Dreamstime

Uber y pagos duplicados

La vieja práctica del taxista que cobra de más al turista se sigue repitiendo en algunas ciudades, si bien las regulaciones han mermado la frecuencia de estos timos. Ahora las nuevas prácticas ilegales llegan de la mano de los conductores que esperan en el punto de recogida de viajes compartidos en el aeropuerto con carteles donde se puede leer 'Uber'. Son servicios falsos que, si bien es posible que sí lleguen al destino deseado, lo harán a una tarifa mayor que el que marca la aplicación. También se han denunciado casos de conductores que exigen al turista que el pago se haga en efectivo. El problema es que se trata de un abono duplicado, pues Uber también le cobra en su tarjeta bancaria a través de la aplicación, sin que el turista tenga ya derecho a ningún tipo de reclamación.

Las mascotas infantiles de Times Square

Cualquiera puede comprar un traje de un personaje de dibujos animados y lanzarse al asfalto de una gran ciudad para intentar sacar unas monedas haciéndose fotos con turistas. Es lo que sucede en grandes plazas como Times Square, donde los personajes no necesitan licencia oficial, pero sí existen normas sobre el tipo de comportamiento permitido en las plazas peatonales, según explica el departamento de policía de Nueva York. Así, no es necesario dar propina tras la instantánea, pero ellos esperan recibirla. Se estima que sería suficiente con entregar entre 2 y 5 dólares por foto, pero muchos de ellos exigen –algo que no está permitido– billetes de 20 dólares.

Dreamstime

Dreamstime

Raperos con nuevo disco

Cuando uno viaja, muchas veces busca tendencias, personas o lugares relativamente escondidos para no "hacer lo típico". Esa ansiedad por las cosas nuevas es aprovechada por los estafadores que portan CD de música en la mano y se los ofrecen a los turistas bruscamente (casi se lo colocan entre los dedos) asegurando que se trata del último exitazo que barrerá en EEUU. También pueden ser jóvenes vestidos de raperos que juran ser la nueva estrella emergente y que ofrecen su CD antes de que salga a la venta oficialmente. Una vez que el turista tiene el disco en la mano, exige una propina elevada y no acepta la devolución. El problema es que ese CD, en el dudoso caso de que el visitante realmente lo quisiera (y hoy en día tuviera dónde escucharlo), normalmente está vacío. Una estafa similar es la de las personas que se lanzan a lustrar los zapatos del turista con crema (aunque sean zapatillas de deporte) y luego exige una propina por el servicio prestado, aunque no haya sido solicitado.

Sospechosas llamadas del hotel

Chicago, 3 de la madrugada. Llamada de teléfono al turista recién llegado a la 'ciudad de los vientos' que yace dormido agotado por el 'jet lag' en la cama del hotel. Lo coge somnoliento y le dicen que es de recepción, que hay un problema con los datos de su tarjeta. Datos que debe repasar en esa conversación. Todo sería correcto si no fuera porque en realidad quien llama no tiene nada que ver con el establecimiento hotelero, sino que es una persona que quiere robar sus datos personales para sacar fondos de su cuenta bancaria. Otra estafa común en grandes ciudades de Estados Unidos sucede en reservas con sitios de terceros. Es posible que aparezca un anuncio de un falso hotel en la misma dirección, de forma que el turista paga la reserva pero, a su llegada, descubre la estafa sin posibilidad de reclamar a nadie y con el disgusto que supone buscar un alojamiento a última hora.

Comida callejera y pizzas invisibles a domicilio

Comerse un perrito caliente o una brocheta de carne de un carrito callejero es una experiencia que muchos no se quieren perder. El problema es que algunos vendedores se aprovechan de los turistas y les cobran de más. Lo recomendable es preguntar el precio de los artículos siempre antes de realizar la compra. También es habitual tratar de estafar a turistas que se alojan en los hoteles. Al volver a su habitación tras un largo día de caminatas, se encuentran con un folleto con un menú de deliciosas pizzas que le han deslizado por debajo de la puerta. Se puede pensar que ha sido el hotel, pero no: es un negocio falso. Al pedir por teléfono, el turista da los datos de su tarjeta de crédito y así entrega la información a delincuentes que jamás le entregarán una pizza. Más bien se la tomarán a su salud.

Dobles de famosos

Cuando uno viaja a Las Vegas o a Hollywood, espera cruzarse con algún famoso en la calle. Los estafadores lo saben y por eso aprovechan esta situación para uno de los timos más comunes: buscar a alguien parecido a una 'celebrity' para que los turistas despistados se saquen fotos con ellas. Una vez realizada la instantánea, la persona en cuestión pedirá un abono por el retrato. En caso de ignorarle, el afectado debe estar preparado para una escena en plena calle o para que el famoso 'de pega' le persiga durante todo el día hasta que lo consiga. Otra estafa relacionada es la de aquellos que se hacen pasar por fotógrafos profesionales y convencen al turista para retratarle en cualquier punto de la ciudad, algo que suele ser muy común en lugares icónicos como el puente de Brooklyn en Nueva York. Una vez que la imagen está sacada, intentan cobrar 20 dólares por ella. Si uno se niega, es posible que le hagan chantaje y amenacen con usar esa imagen para fines sospechosos.

Conexiones a Internet y vídeos giratorios

Conectarse a redes de WiFi públicas abiertas es una tentación fácil para los visitantes a ciudades extranjeras en las que no existe cobertura de móvil. La urgencia por encontrar una dirección o la reserva en un restaurante puede llevar a unirse a una de esas redes perpetradas por estafadores que se dedican a robar toda la información personal del teléfono, también la bancaria. En grandes plazas, como Times Square en Nueva York, se está extendiendo otra gran estafa: la de las estaciones de vídeo giratorias de 360 grados. No todos los que ofrecen este servicio son ilegales, pero muchos de ellos se aprovechan del lío de precios: aseguran que cuesta 30 dólares grabarse un vídeo mientras el teléfono gira alrededor del protagonista en un vídeo circular de Times Square. Luego sugieren que se añada alguien más al grupo y graba un nuevo vídeo, exigiendo posteriormente 60 euros por los dos.

DISTRIBUCIÓN

Así se convirtió Walmart en una fuerza en el sector publicitario

Un negocio publicitario con altos márgenes y un rápido crecimiento está cambiando la relación del gigante de la distribución con las marcas comerciales.

Gregory Meyer. Financial Times

Walmart anunció la semana pasada un aumento de las ventas de artículos para el hogar, como ropa, comestibles y juguetes. Pero sus beneficios aumentaron más rápidamente gracias, en parte, a un producto que no cabe en ningún carrito de la compra: la publicidad.

En sus 62 años de historia, el mayor minorista del mundo ha comprado infinidad de anuncios en prensa, televisión e Internet. Ahora vende tiempo de emisión a otros anunciantes, compitiendo con los medios de comunicación tradicionales por el dinero del marketing.

Walmart Connect, su negocio publicitario en Estados Unidos, forma parte de un sector emergente conocido como "medios minoristas", en el que los grandes minoristas actúan como punto de conexión entre vendedores y consumidores para vender anuncios a marcas que buscan marcar la diferencia. Según las previsiones de Emarketer, el gasto en medios minoristas en Estados Unidos superará los 54.000 millones de dólares en 2024, frente a los 18.700 millones de 2020.

Previsiblemente, el titán del comercio electrónico Amazon acaparará una cuota del 77%, mientras que los analistas de Emarketer calculan que Walmart se hará con el 6,8% del mercado y unos ingresos publicitarios de 3.700 millones de dólares.

Crece un 30%

Sin embargo, esta semana Walmart ha revelado en un comunicado de resultados que su negocio de publicidad en Estados Unidos creció un 30% el año pasado, es decir, por encima de la tasa de crecimiento de la empresa en su conjunto.

Según las previsiones de Emarketer, el sector de los medios minoristas alcanzará los 130.000 millones de dólares en cuatro años. La publicidad es mucho más rentable que el margen de aproximadamente el 4% que Walmart obtiene de la venta de productos y comestibles, y los minoristas tradicionales están viendo ahora la oportunidad de arrebatar el negocio a su archirrival del comercio electrónico.

Las perspectivas de negocios con mayores márgenes, como la publicidad, han entusiasmado a los inversores y han contribuido a que las acciones de Walmart suban un 38% este año.

Anuncios patrocinados

Una de sus principales fuentes de ingresos son los resultados de búsqueda patrocinados en la aplicación y el sitio web de Walmart, donde los vendedores pagan por colocar sus productos en un lugar destacado.

Aunque las empresas compran ya resultados de búsquedas generales en plataformas como Google, la ventaja que ofrecen los medios minoristas es que disponen de datos no sólo sobre lo que los consumidores ven en sus aplicaciones, sino que permiten saber si al final se ha efectuado la compra o no.

Dreamstime

Walmart tiene 4.600 grandes almacenes en Estados Unidos, además de cientos de 'outlets' Sam's Club.

Su nueva estrategia ha hecho que las acciones de Walmart suban cerca de un 40% este año

La cadena sabe si el cliente ha comprado el producto después de haber pinchado en el anuncio

"En un motor de búsqueda de uso general, no se puede saber qué pasa una vez que se ha hecho clic en un anuncio", explica Ryan Mayward, director de Walmart Estados Unidos. "Nosotros captamos el clic, pero también sabemos si el cliente compra ese artículo concreto una vez que ha visto el anuncio o ha interactuado con él. Ese es el principal valor añadido de los medios minoristas frente a otros tipos de medios".

Ventaja frente a Amazon

A diferencia de Amazon, Walmart tiene 4.600 grandes almacenes en Estados Unidos, además de cientos de outlets Sam's Club. "Ahí es donde Walmart tiene una escala con la que Amazon no puede competir", sentencia Marzano.

John David Rainey, director financiero, explica que Walmart puede relacionar las compras de los clientes con los anuncios que vieron días antes, utilizando para ello los datos de las tarjetas bancarias y los pagos electrónicos. "Cuando pasa una semana y decides comprar ese artículo en una tienda, sabemos que ha habido una relación con el anuncio", refiere a un analista.

Walmart está aumentando también la publicidad dentro de sus tiendas para complementar las campañas en línea. Mayward, antiguo ejecutivo de Amazon, arguye que, a efectos publicitarios, dichas tiendas pueden ayudar a contrarrestar la fragmentación de los medios.

140 millones a la semana

A continuación, señala: "140 millones de personas compran aquí cada semana. Es un público enorme". Recientemente, en una visita reciente a un Walmart Supercenter de Estados Unidos, Mayward se detuvo ante los mostradores de carne y de la panadería, sobre los que se habían instalado pantallas digitales. "Dentro de unos días lanzaremos oportunidades publicitarias en las pantallas de la charcutería y en las de la panadería", comentó. De igual forma, la publicidad se mezclaba con la música que sonaba en la tienda, y en la zona de cajas, las pantallas de los quioscos de autoservicio mostraban anuncios.

La respuesta de los proveedores de Walmart a la proliferación de opciones publicitarias sigue siendo una incógnita. Según Nikhil Lai, de la empresa de estudios de mercado Forrester, lo que los minoristas ganan por un lado "puede suponer, por otro, una pérdida para los anunciantes", que se ven obligados a comparar distintas redes de medios minoristas que compiten entre sí.

Presión a las marcas

Aunque, en general, prevén que los medios minoristas van a crecer, los analistas contemplan también la posibilidad de que surjan nuevos puntos de fricción en la relación entre los grandes minoristas y las grandes marcas, entre ellos que las marcas se sientan presionadas a comprar anuncios para mejorar su acceso a las estanterías de los minoristas. En una encuesta de Forrester, el 19% de los ejecutivos de márketing afirmaba que su motivación para gastar en medios minoristas era fortalecer su relación con el minorista en cuestión.

Además, está la cuestión de si los consumidores se cansarán de las campañas coordinadas que les siguen en Internet y en las tiendas. "Introducir medios digitales en lugares desconocidos puede ser un error embarazoso si no cae bien entre los compradores", señala Emarketer.

Walmart es consciente del riesgo de que los compradores encuentren los anuncios molestos o fastidiosos. "Queremos que contribuyan a la experiencia de compra", afirma Mayward: "No se trata de restarle valor. Tienen que beneficiar al cliente de alguna manera".